แผนพัฒนาท้องถิ่น
(พ.ศ.๒๕๖๖-๒๕๗๐)

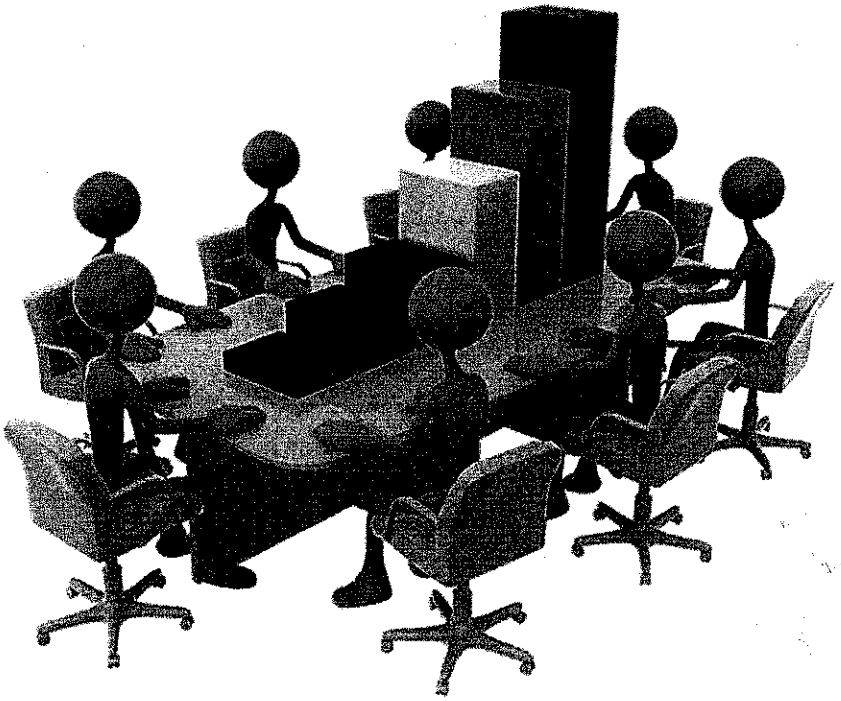

งานวิเคราะห์นโยบายและแผน สำนักปลัดเทศบาล
เทศบาลตำบลยางคำ อำเภอหนองเรือ จังหวัดขอนแก่น

คำนำ

คณะกรรมการสนับสนุนการจัดทำแผนพัฒนาเทศบาลตำบลยางคำ ได้จัดทำแผนพัฒนาท้องถิ่น (พ.ศ.๒๕๖๖ – ๒๕๗๐) ตามระเบียบกระทรวงมหาดไทย ว่าด้วยการจัดทำแผนพัฒนาขององค์กรปกครองส่วนท้องถิ่น พ.ศ.๒๕๔๘ ถึงแก้ไขเพิ่มเติม(ฉบับที่ ๓) พ.ศ.๒๕๖๑ ซึ่งแผนพัฒนาท้องถิ่น (พ.ศ.๒๕๖๖-๒๕๗๐) ของเทศบาลตำบลยางคำ นำข้อมูลจากแผนพัฒนาท้องถิ่น(พ.ศ.๒๕๖๑-๒๕๖๕) จนถึงเพิ่มเติม ครั้งที่ ๕ มาทบทวน และได้นำข้อเสนอความต้องการการพัฒนาจากการประชุมประชาคมมาบรรจุไว้ในแผนพัฒนาท้องถิ่น(พ.ศ.๒๕๖๖ – ๒๕๗๐) โดยมีความสอดคล้องกับยุทธศาสตร์การพัฒนาขององค์กรปกครองส่วนท้องถิ่น ในเขตจังหวัดขอนแก่น ยุทธศาสตร์จังหวัดขอนแก่น ยุทธศาสตร์กลุ่มจังหวัดภาคตะวันออกเฉียงเหนือตอนกลาง(ร้อย แก่น สาร สินธุ์) แผนพัฒนาจังหวัดขอนแก่น แผนพัฒนาเศรษฐกิจและสังคม แห่งชาติฉบับที่ ๑๒ และยุทธศาสตร์ชาติ ๒๐ ปี โดยได้แสดงรายละเอียดแผนงาน/โครงการพัฒนาที่จัดทำขึ้น สำหรับนำไปจัดทำงบประมาณรายจ่ายประจำปีของเทศบาลตำบลยางคำ

การจัดทำแผนพัฒนาท้องถิ่น(พ.ศ.๒๕๖๖-๒๕๗๐)ของเทศบาลตำบลยางคำ ได้จัดเรียงลำดับความสำคัญ และความเร่งด่วนของโครงการที่มีผลกระทบต่อความเป็นอยู่ของประชาชน ซึ่งแผนพัฒนาท้องถิ่นดังกล่าว คณะกรรมการพัฒนาเทศบาลตำบลยางคำ ได้พิจารณาและให้ความเห็นชอบ

งานวิเคราะห์นโยบายและแผน
สำนักปลัดเทศบาล เทศบาลตำบลยางคำ

สารบัญ

เรื่อง	หน้า
ส่วนที่ ๑ สภาพทั่วไปและข้อมูลพื้นฐานของเทศบาลตำบลยางคำ	**๑**
ส่วนที่ ๒ ยุทธศาสตร์องค์กรปกครองส่วนท้องถิ่น	**๑๖**
(๑) ความสัมพันธ์ระหว่างแผนพัฒนาระดับมหภาค	๑๖
(๒) ยุทธศาสตร์ขององค์กรปกครองส่วนท้องถิ่น	๒๖
(๓) การวิเคราะห์เพื่อพัฒนาท้องถิ่น	๓๘
ส่วนที่ ๓ การนำแผนพัฒนาท้องถิ่นไปสู่การปฏิบัติ	**๔๑**
- ยุทธศาสตร์การพัฒนาและแผนงาน	**๔๑**
• ผ.๐๑ บัญชีสรุปโครงการพัฒนา	๔๒
• ผ.๐๒ บัญชีโครงการพัฒนา	๔๕
• ผ.๐๒/๒ บัญชีโครงการที่เกินศักยภาพขององค์กรปกครองส่วนท้องถิ่น	๑๙๘
• ผ.๐๓ บัญชีครุภัณฑ์	
ส่วนที่ ๔ การติดตามและประเมินผล	**๒๒๘**
(๑) การติดตามและประเมินผลแผนยุทธศาสตร์	๒๒๘
(๒) การติดตามและประเมินผลโครงการ	๒๒๙
(๓) สรุปผลการพัฒนาท้องถิ่น	๒๒๙
(๔) ข้อเสนอแนะในการจัดทำแผนพัฒนาท้องถิ่นในอนาคต	๒๓๓

ส่วนที่ ๑
สภาพทั่วไปและข้อมูลพื้นฐานของเทศบาลตำบลยางคำ

๑. ด้านกายภาพ

๑.๑ ที่ตั้งของเทศบาลตำบลยางคำ

เทศบาลตำบลยางคำ อยู่ในภาคตะวันออกเฉียงเหนือตอนใต้ของอำเภอหนองเรือ อยู่ห่างจากตัวอำเภอประมาณ ๒๐ กิโลเมตร โดยเดินทางจากที่ว่าการอำเภอหนองเรือ ตามเส้นทางถนนมะลิวัลย์ถึงเทศบาลตำบล ดอนโมงประมาณ ๑๒ กิโลเมตร และแยกไฟแดงเลี้ยวซ้ายผ่านตำบลจระเข้ ตามเส้นทางถนนนิระพันธ์ถึงตำบลยางคำ ประมาณ ๘ กิโลเมตร

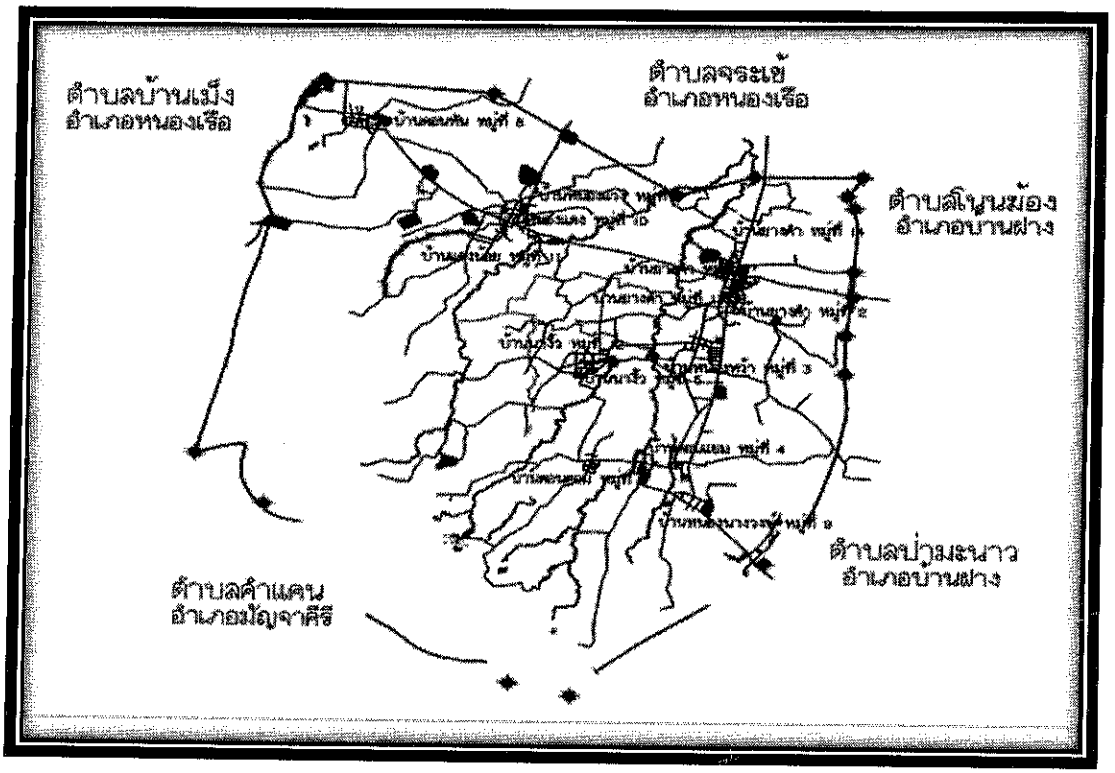

๑.๒ ลักษณะภูมิประเทศ

เทศบาลตำบลยางคำ พื้นที่ส่วนใหญ่เป็นที่ราบสูงเชิงเขาล้อมรอบด้วยเทือกเขา ทิศตะวันตกเป็นเทือกเขาภูเม็งทองแนวยาวไปทางทิศใต้ ลาดเอียงต่ำลงโค้งไปทางทิศตะวันออก มีแนวเทือกเขาภูพานคำเป็นแนวกั้น ระหว่างอำเภอหนองเรือกับอำเภอบ้านฝาง มีพื้นที่ทั้งหมดประมาณ ๕๙ ตารางกิโลเมตร หรือ ๓๖,๘๗๕ ไร่

๑.๓ ลักษณะภูมิอากาศ

เทศบาลตำบลยางคำ มีลักษณะภูมิอากาศ แบ่งออกเป็น ๓ ฤดูกาล

ฤดูร้อน เริ่มประมาณกลางเดือนกุมภาพันธ์ ไปจนถึงเดือนพฤษภาคม ภูมิอากาศแห้งแล้งมาก โดยเฉพาะเดือนเมษายน

ฤดูฝน เริ่มประมาณเดือนพฤษภาคม หรือต้นเดือนมิถุนายน ไปสิ้นสุดเดือนตุลาคม ฝนที่ตกมากในพื้นที่นี้ส่วนใหญ่ได้รับอิทธิพลจากพายุดีเปรสชั่น ซึ่งเคลื่อนมาจากทะเลจีนใต้ทางอ่าวตังเกี๋ยผ่านเวียดนามเข้ามาในภาคอีสาน ฝนตกมากที่สุดในเดือนกันยายน

ฤดูหนาว เริ่มประมาณเดือนตุลาคม ไปสิ้นสุดเดือนกุมภาพันธ์ โดยอุณหภูมิเฉลี่ยของเดือนธันวาคมจะหนาวมากที่สุด

๑.๔ ลักษณะของดิน

ดิน ลักษณะดินส่วนใหญ่ในเทศบาลตำบลยางคำ จะเป็นดินร่วนปนทราย ซึ่งเกิดจากการสลายตัวของหินต้นกำเนิด แต่มีบางส่วนโดยเฉพาะบริเวณที่ลุ่มริมน้ำเป็นดินเหนียว บริเวณที่เป็นดินทรายหรือดินร่วนปนทรายจะมีความอุดมสมบูรณ์ต่ำ แต่ในบริเวณที่เป็นดินเนื้อละเอียดจะมีความอุดมสมบูรณ์สูง

๑.๕ ลักษณะของแหล่งน้ำ

แหล่งน้ำ ในเขตเทศบาลำบลยางคำ มีลำห้วย ซึ่งเกิดจากภูเขาเม็งแล้วไหลผ่านพื้นที่ตำบลยางคำ อยู่ ๔ สาย คือ

๑. **ลำห้วยขมิ้น** เกิดจากภูเขาเม็ง ตรงบ้านหนองนางวงษ์ หมู่ที่ ๙ ไหลผ่านทุ่งนาบ้านหนองนางวงษ์ หมู่ที่ ๙ บ้านดอนแขม หมู่ที่ ๔ ลงไปรวมกับลำห้วยยางตรงฝายปากง่ามตะวันตกบ้านหนองหว้า หมู่ที่ ๓

๒. **ลำห้วยยาง** เกิดจากภูเขาเม็ง ตะวันตกลำห้วยขมิ้นไหล่ผ่านทุ่งนา ทางทิศตะวันตกบ้านดอนแขม หมู่ที่ ๔ แล้วไหลลงไปรวมกับลำห้วยขมิ้นตรงฝายปากง่ามตะวันตกบ้านหนองหว้า หมู่ที่ ๓

๓. **ลำห้วยงิ้ว** เกิดจากภูเขาเม็ง ทางทิศตะวันตกลำห้วยยาง ไหลผ่านทุ่งนาบ้านนางิ้ว หมู่ที่ ๕ ทางทิศตะวันออกหมู่บ้าน แล้วไหลมารวมกับลำห้วยขมิ้นและลำห้วยยาง ตรงฝายปากง่ามรวมเป็นลำห้วยสายเดียวกัน ไหลผ่านทุ่งนาบ้านหนองหว้าและบ้านยางคำทั้ง ๔ หมู่บ้าน ผ่านถนนข้ามไปบ้านหนองแวงหมู่ที่ ๗ ไหลลงไปรวมกับลำห้วยสวนหม่อนตรงที่โสกต้นกาเลาไหลไปยังบ้านหนองหอย ตำบลจระเข้ต่อไป

๔. **ลำห้วยสวนหม่อน** เกิดจากภูเขาเม็ง ตรงที่บ้านหนองแวง หนองแดง และแดงน้อย ไหลผ่านทุ่งนาข้าวบ้านหนองแวง หนองแดง และหนองแดงน้อยมาทางทิศตะวันออกของหมู่บ้านผ่านสะพานข้ามไปบ้านหนองแวงไหลไปทางทิศเหนือลงไปรวมกับลำห้วยยางตรงที่โสกต้นกาเลาต่อไปในตำบลยางคำ

มีหนองน้ำเหมือนฝายธรรมชาติ และได้รับการขุดลอกใช้การได้ดีมีอยู่ ๑๘ แห่ง

๑. **หนองบัว** อยู่ติดกับถนนนิระพันธ์ ทิศตะวันออกบ้านยางคำ หมู่ที่ ๑ มีเนื้อที่ประมาณ ๖ ไร่เศษ เป็นหนองเก็บน้ำไว้ใช้ทำประปาหมู่บ้านยางคำ หมู่ที่ ๑

๒. **หนองสองห้อง** เป็นหนองอยู่ติดกับถนนนิระพันธ์ ทิศเหนือของบ้านยางคำ หมู่ที่ ๒ และบ้านยางคำ หมูที่ ๑๓ เนื้อที่ ๖ ไร่เศษ เป็นเก็บกักน้ำไว้ทำน้ำประปาสำหรับบ้านยางคำ หมู่ที่ ๒

๓. **หนองบักเทียว** อยู่ติดกับบ้านยางคำ หมู่ที่ ๑ และบ้านยางคำหมู่ที่ ๑๔ ทางทิศตะวันตกของหมู่บ้าน มีเนื้อที่ประมาณ ๓๐ ไร่เศษ เป็นหนองใช้กักเก็บน้ำไว้ทำการเกษตร และประปาหมู่บ้าน อยู่ในความดูแลของบ้านยางคำ หมู่ที่ ๑๔

๔. **หนองทุ่ม** อยู่ทางทิศตะวันออกบ้านยางคำ หมู่ที่ ๒ มีเนื้อที่ประมาณ ๔ ไร่เศษ เป็นหนองน้ำไว้ใช้ในการทำนา

๕. **หนองก่าม** อยู่ติดกับถนนนิระพันธ์ ทางทิศใต้บ้านหนองหว้า หมู่ที่ ๓ เป็นหนองน้ำไว้ใช้ในการทำนาและปลูกผัก

๖. **ฝายสามัคคี** เป็นทำนบกั้นน้ำลำห้วยยางตอนล่าง อยู่ห่างไปทางทิศเหนือบ้านยางคำ หมู่ที่ ๑ และบ้านยางคำ หมู่ที่ ๑๔ ประมาณ ๑ กิโลเมตร เป็นฝายคอนกรีตเสริมเหล็ก เป็นที่เก็บกักน้ำฝนไว้ใช้ในการทำนาปลูกผัก

๗. ฝายปากง่าม เป็นทำนบกั้นน้ำที่ไหลมาจากลำห้วยขมิ้น ลำห้วยยางและลำห้วยงิ้ว ตอนล่างเป็นอ่างเก็บน้ำขนาดกลางอยู่ทางทิศตะวันตกของบ้านหนองหว้า หมู่ที่ ๓ ห่างจากหมู่บ้านหนองหว้าประมาณ ๕๐๐ เมตร ใช้เก็บกักไว้ทำนาและปลูกพืชผักต่าง ๆ สำหรับบ้านหนองหว้าและบ้านยางคำ

๘. หนองนางวงษ์ เป็นหนองอยู่ทางทิศตะวันออกของหมู่บ้านหนองนางวงษ์ หมู่ที่ ๙ ห่างจากหมู่บ้านประมาณ ๑๐๐ เมตร ใช้สำหรับกักเก็บน้ำไว้ใช้สำหรับบ้านหนองนางวงษ์ มีเนื้อที่ประมาณ ๑๐ ไร่

๙. หนองแวง อยู่ทางทิศเหนือของบ้านหนองแวง หมู่ที่ ๗ ห่างจากหมู่บ้านประมาณ ๑๐๐ เมตร มีเนื้อที่ประมาณ ๑๕ ไร่ เป็นที่เก็บกักน้ำไว้ใช้ฤดูแล้ง

๑๐. หนองคู อยู่ทางทิศตะวันตกบ้านหนองแดง หมู่ที่ ๑๐ และบ้านแดงน้อย หมู่ที่ ๑๑ ห่างจากหมู่บ้านประมาณ ๗๐๐ เมตร มีเนื้อที่ประมาณ ๓๐ ไร่ สำหรับกักเก็บน้ำไว้ใช้ในการเกษตร

๑๑. หนองศาลา อยู่ทางทิศตะวันตกหนองคู ห่างจากหนองคูประมาณ ๕๐๐ เมตร สำหรับกักเก็บน้ำเพื่อใช้ในการเกษตร

๑๒. หนองหว้า อยู่ทางทิศตะวันตกบ้านหนองแวง หมู่ที่ ๗ บ้านหนองแดง หมู่ที่ ๑๐ อยู่ห่างจากหมู่บ้านประมาณ ๑ กิโลเมตร มีเนื้อที่ประมาณ ๒๐ ไร่ ใช้กักเก็บน้ำเพื่อใช้ในการเกษตร

๑๓. หนองแดง เป็นหนองที่อยู่ระหว่างกลางของหมู่บ้านหนองแดง หมู่ที่ ๑๐ และบ้านหนองแดงน้อย หมู่ที่ ๑๑ มีเนื้อที่ประมาณ ๒ ไร่เศษ ใช้เป็นที่เก็บกักน้ำทำการปลูกผักของชาวบ้าน

๑๔. หนองม่วง อยู่ทางทิศตะวันออกของบ้านดอนหัน หมู่ที่ ๘ มีเนื้อที่ ประมาณ ๒๐ ไร่ อยู่ห่างจากบ้านดอนหันประมาณ ๔๐๐ เมตร ใช้เป็นที่เก็บกักน้ำทำการประปาหมู่บ้านและใช้สอยทั่วไป

๑๕. ฝายโสกขามป้อม เป็นฝายอยู่ใกล้ภูเขาเม็ง อยู่ห่างจากภูเขาเม็งลงมาทางบ้านดอนคอมหมู่ที่ ๖ ประมาณ ๕๐๐ เมตร มีเนื้อที่ประมาณ ๓๔ ไร่ ใช้ประโยชน์ในการทำการเกษตรของชาวบ้านดอนแขม หมู่ที่ ๔ และของชาวบ้านดอนคอม หมู่ที่ ๖

๑๖. ฝายโป่งโก อยู่ติดกับภูเขาเม็งตรงข้ามกับบ้านดอนคอม หมู่ที่ ๖ มีเนื้อที่ประมาณ ๒๒ ไร่เศษ ใช้เก็บกักน้ำทำการเกษตรของชาวบ้านดอนแขม หมู่ที่ ๔ และชาวบ้านดอนคอม หมู่ที่ ๖

๑๗. ฝายหลวง เป็นฝายมีประตูน้ำเปิดปิดน้ำที่ไหลลงมาจากภูเขาเม็งอยู่ติดกับภูเขาทางทิศตะวันตกบ้านนางิ้ว หมู่ที่ ๕ มีเนื้อที่ ๑๑ ไร่ ใช้เก็บกักน้ำไว้ใช้ในการเกษตรของชาวบ้านนางิ้ว หมู่ที่ ๕ และ ๑๒ บ้านดอนคอม หมู่ที่ ๖

๑๘. ฝายน้ำล้นห้วยยาง อยู่ใกล้นา นายเหรียญ สมศรี และถนนสายยางคำ – บ้านเม็ง เป็นฝายกั้นน้ำลำห้วยยางไว้ใช้ในการเกษตรของชาวบ้านยางคำ ทั้ง ๔ หมู่บ้าน

๒. ด้านการเมือง การปกครอง

๒.๑ เขตการปกครอง

ตำบลยางคำ ตั้งอยู่ทางทิศตะวันออกเฉียงใต้ของอำเภอหนองเรือ อยู่ห่างจากตัวอำเภอประมาณ ๒๐ กิโลเมตร โดยเดินทางจากที่ว่าการอำเภอหนองเรือ ตามเส้นทางถนนมะลิวัลย์ ถึงเทศบาลตำบลดอนโมง ประมาณ ๑๒ กิโลเมตร และแยกไฟแดงเลี้ยวซ้ายผ่านตำบลจระเข้ ตามเส้นทางถนนนิระพันธ์ ถึงตำบลยางคำ ประมาณ ๘ กิโลเมตร ซึ่งมีอาณาเขต ดังต่อไปนี้

ทิศเหนือ	ติดต่อกับเขต	ตำบลจระเข้	อำเภอหนองเรือ
ทิศใต้	ติดต่อกับเขต	ตำบลป่ามะนาว	อำเภอมัญจาคีรี

ทิศตะวันออก ติดต่อกับเขต ตำบลโนนฆ้อง อำเภอบ้านฝาง

ทิศตะวันตก ติดต่อกับเขต ตำบลบ้านเม็ง อำเภอหนองเรือ

เทศบาลตำบลยางคำ อยู่ในเขตการปกครองของอำเภอหนองเรือ จังหวัดขอนแก่น มีพื้นที่ ๕๙ ตารางกิโลเมตร

เทศบาลตำบลยางคำ ประกอบด้วยหมู่บ้านต่างๆ จำนวน ๑๔ หมู่บ้าน แบ่งออกเป็น ๒ เขต ดังนี้

หมู่ที่	ชื่อชุมชน	ชื่อผู้นำชุมชน	เขตการเลือกตั้ง
๑	บ้านยางคำ	นายมัธยัสถ์ แสงโฮง	เขต ๑
๒	บ้านยางคำ	นายชัยพร อาจมนตรี	เขต ๑
๓	บ้านหนองหว้า	นายนิพนธ์ แหล่ป้อง	เขต ๑
๔	บ้านดอนแขม	นายบัญชา พานดง	เขต ๑
๕	บ้านนางิ้ว	นางสมจิตร สุวรรณคำ	เขต ๒
๖	บ้านดอนคอม	นายประคอง สมศรี	เขต ๒
๗	บ้านหนองแวง	นายนรินทร พิมพ์เบ้า	เขต ๒
๘	บ้านดอนหัน	นายกัลยา พรภักดี	เขต ๒
๙	บ้านหนองนางวงษ์	นายธนเทพ อุณารัตน์	เขต ๑
๑๐	บ้านหนองแดง	นายสำรวย ศรีขำ	เขต ๒
๑๑	บ้านแดงน้อย	นายโกมล มูลแวง	เขต ๒
๑๒	บ้านนางิ้ว	นายพิรมย์ รินทาวุธ	เขต ๑
๑๓	บ้านยางคำ	นายศรายุทธ ระหว้า	เขต ๑
๑๔	บ้านยางคำ	นายสุพันธ์ นามโคตร	เขต ๑

๒.๒ การเลือกตั้ง

มีการเลือกตั้งนายกเทศมนตรีและสมาชิกสภาเทศบาล คิดเป็นร้อยละ ๗๑.๖๗ (ข้อมูล ณ วันที่ ๒๘ มีนาคม พ.ศ.๒๕๖๔)

คณะผู้บริหาร ประกอบด้วย นายกเทศมนตรีคนหนึ่ง ซึ่งมาจากการเลือกตั้งโดยตรงของประชาชน ตามกฎหมายว่าด้วยการเลือกตั้งสมาชิกสภาท้องถิ่นหรือผู้บริหารท้องถิ่น และมีระยะการดำรงตำแหน่งคราวละสี่ปีนับแต่วันเลือกตั้ง ในปัจจุบันคณะผู้บริหารที่ได้รับการแต่งตั้งประกอบด้วย นายกเทศมนตรี ๑ คน รองนายกเทศมนตรี ๒ คน ที่ปรึกษานายกเทศมนตรี ๑ คน และเลขานุการนายกเทศมนตรี ๑ คน โดยมีรายชื่อ ดังนี้

๑. นายวรวุฒิ	หล้าทุม	นายกเทศมนตรีตำบลยางคำ
๒. นายสายัณ	สินทร	รองนายกเทศมนตรี
๓. นายเอนก	ลุนนากัน	รองนายกเทศมนตรี
๔. นายบุญล้น	ขานพล	ที่ปรึกษานายกเทศมนตรี
๕ นางสาวพัชรี	แหล่ป้อง	เลขานุการนายกเทศมนตรี

สภาเทศบาล ประกอบด้วยสมาชิกสภาซึ่งมาจากการเลือกตั้งโดยตรงของประชาชนตามกฎหมายว่าด้วยการเลือกตั้งสมาชิกสภาท้องถิ่นหรือผู้บริหารท้องถิ่น และมีระยะการดำรงตำแหน่งคราวละสี่ปีนับแต่วันเลือกตั้งสมาชิกสภาเทศบาลตำบลยางคำ มีจำนวนสมาชิก ๑๒ คน โดยแบ่งเป็น ๒ เขตเลือกตั้ง เขตเลือกตั้งละ ๖ คน สมาชิกสภาเทศบาลตำบลยางคำ ประกอบด้วย (ข้อมูล ณ วันที่ ๒๘ มีนาคม พ.ศ.๒๕๖๔)

๑. นายประดิษฐ์	นวลบุญมา	ประธานสภาเทศบาลตำบลยางคำ
๒. นายสุวิทย์	โพธิปัสสา	รองประธานสภาเทศบาลตำบลยางคำ
๓. นายราชันย์	เนื่องคันธีร์	สมาชิกสภาเทศบาลเขต ๑
๔. นางสาววราภรณ์	ปีหมอก	สมาชิกสภาเทศบาล เขต ๑
๕. นายจักรวัฒน์	ชาลีนาง	สมาชิกสภาเทศบาล เขต ๑
๖. นายสมบัติ	อาจมนตรี	สมาชิกสภาเทศบาล เขต ๑
๗. นายรุ่ง	สวนจันทร์	สมาชิกสภาเทศบาล เขต ๑
๘. นางประคอง	ทองเหง้า	สมาชิกสภาเทศบาล เขต ๒
๙. นายฉัตรชัย	คำงาม	สมาชิกสภาเทศบาล เขต ๒
๑๐. นายพรชุรี	อ่อนสะอาด	สมาชิกสภาเทศบาล เขต ๒
๑๑. นายธวัชชัย	ราชเหลา	สมาชิกสภาเทศบาล เขต ๒
๑๒. นายสุพจน์	สุริวงศ์	สมาชิกสภาเทศบาล เขต ๒

เทศบาลตำบลยางคำ มีการแบ่งส่วนราชการบริหารงานของเทศบาล ได้แก่ สำนักปลัดเทศบาล, กองคลัง,กองการศึกษา,กองช่าง มีอัตรากำลังทั้งหมด ๔๘ คน แยกเป็นพนักงานเทศบาล ๑๙ คน ลูกจ้างประจำ ๑ คน พนักงานจ้างตามภารกิจ ๙ คน พนักงานจ้างทั่วไป ๖ คน ครูผู้ดูแลเด็ก ๖ คน ผู้ดูแลเด็ก (ทักษะ) ๓ คน ผู้ดูแลเด็ก (ทั่วไป) ๑ คน

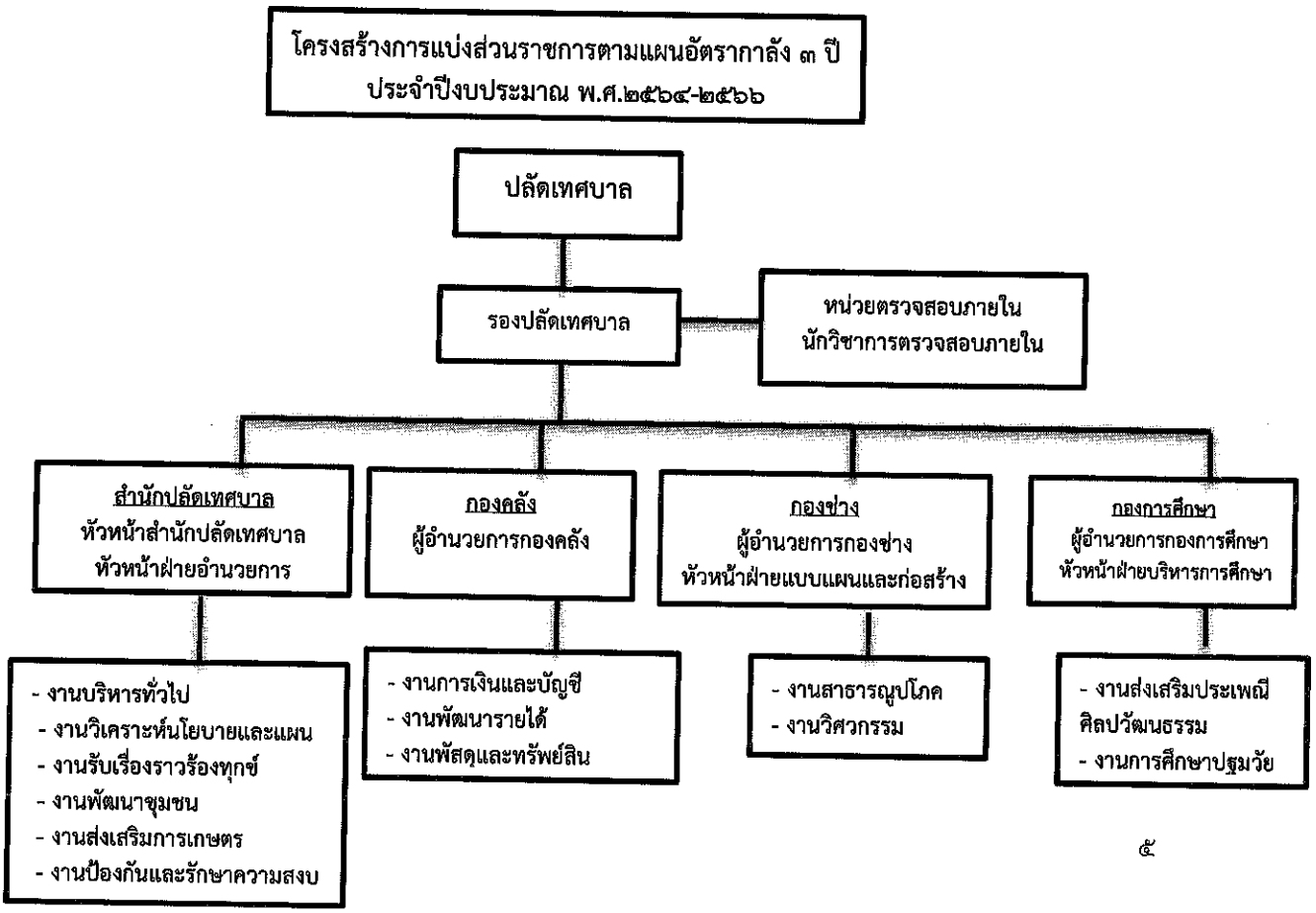

๓.ประชากร

๓.๑ ข้อมูลเกี่ยวกับจำนวนประชากร ณ ๒๕๖๔ จำนวน ๙,๔๑๘ คน

ที่	รายการ	ปีปัจจุบัน (๒๕๖๔)	ปีที่แล้ว (๒๕๖๓)	๒ ปีที่แล้ว (๒๕๖๒)	หมายเหตุ
๑	ประชากรชาย(คน)	๔,๖๖๑	๔,๖๗๕	๔,๗๒๒	
๒	ประชากรหญิง(คน)	๔,๗๕๗	๔,๗๖๒	๔,๗๓๕	
๓	รวมประชากร(คน)	๙,๔๑๘	๙,๔๓๗	๙,๔๕๗	
๔	บ้าน(หลังคาเรือน)	๒,๕๓๔	๒,๕๑๖	๒,๔๙๘	

๓.๒ ช่วงอายุและจำนวนประชากร

ช่วงอายุ	เพศ		รวม (คน)
	ชาย(คน)	หญิง (คน)	
แรกเกิด – อายุ ๑๐ ปี	๘๑๘	๔๖๔	๙๘๒
อายุ ๑๑ ปี – ๒๐ ปี	๗๐๙	๖๒๑	๑,๓๓๐
อายุ ๒๑ ปี – ๓๐ ปี	๖๖๑	๖๙๕	๑,๓๕๖
อายุ ๓๑ ปี – ๔๐ ปี	๗๔๔	๗๑๒	๑,๔๕๖
อายุ ๔๑ ปี – ๕๐ ปี	๙๑๔	๙๒๔	๑,๘๓๘
อายุ ๕๑ ปี – ๖๐ ปี	๖๒๘	๗๐๔	๑,๓๓๒
อายุ ๖๑ ปี – ๗๐ ปี	๓๑๒	๓๗๓	๖๘๕
อายุ ๗๑ ปี ขึ้นไป	๑๗๕	๒๖๔	๔๓๙
รวม	**๔,๖๖๑**	**๔,๗๕๗**	**๙,๔๑๘**

หมู่ที่	ชื่อหมู่บ้าน	จำนวนครัวเรือน	จำนวนประชากร		รวม
			ชาย	หญิง	
๑	บ้านยางคำ	๒๐๓	๓๘๑	๔๓๗	๘๑๘
๒	บ้านยางคำ	๒๔๐	๔๖๗	๔๘๙	๙๕๖
๓	บ้านหนองหว้า	๒๐๖	๒๙๗	๓๑๕	๖๑๒
๔	บ้านดอนแขม	๒๓๓	๒๘๙	๓๒๓	๖๑๒
๕	บ้านนางิ้ว	๑๔๓	๒๙๒	๒๘๗	๕๗๙
๖	บ้านดอนคอม	๑๑๘	๑๘๙	๑๘๒	๓๗๑
๗	บ้านหนองแวง	๒๔๐	๔๙๒	๔๙๐	๙๘๒
๘	บ้านดอนหัน	๒๖๑	๕๐๓	๕๑๑	๑,๐๑๔
๙	บ้านหนองนางวงษ์	๑๓๙	๒๓๗	๒๒๔	๔๖๑
๑๐	บ้านหนองแดง	๒๕๓	๕๐๒	๔๘๑	๙๘๓

หมู่ที่	ชื่อหมู่บ้าน	จำนวนครัวเรือน	จำนวนประชากร		รวม
			ชาย	หญิง	
๑๑	บ้านแดงน้อย	๘๔	๑๙๙	๑๙๑	๓๙๐
๑๒	บ้านนางิ้ว	๑๑๐	๒๐๖	๒๐๕	๔๑๑
๑๓	บ้านยางคำ	๑๓๑	๒๗๔	๒๖๙	๕๔๓
๑๔	บ้านยางคำ	๑๗๓	๓๓๓	๓๕๓	๖๘๖
รวม		**๒,๕๓๔**	๔,๖๖๑	๔,๗๕๗	๙,๔๑๘

๔. สภาพทางสังคม

๔.๑ การศึกษา

ด้านการศึกษาพื้นที่ในเขตรับผิดชอบของเทศบาลตำบลยางคำ มีการจัดการศึกษาตั้งแต่ระดับก่อนประถมศึกษาจนถึงระดับมัธยมศึกษาในเขตพื้นที่ ดังนี้ ศูนย์พัฒนาเด็กเล็ก จำนวน ๔ แห่ง โรงเรียนสังกัดสำนักงานเขตพื้นที่การศึกษาประถมศึกษาขอนแก่น เขต ๕ จำนวน ๖ แห่ง และโรงเรียนระดับมัธยมศึกษาสังกัดสำนักงานเขตพื้นที่การศึกษามัธยมศึกษาขอนแก่น เขต ๒๕ จำนวน ๑ แห่ง ดังนี้

- ศูนย์พัฒนาเด็กเล็ก สังกัดเทศบาลตำบลยางคำ จำนวน ๔ แห่ง

๑. ศูนย์พัฒนาเด็กเล็กวัดสวรรคงคา
๒. ศูนย์พัฒนาเด็กเล็กบ้านดอนคอม
๓. ศูนย์พัฒนาเด็กเล็กบ้านดอนหัน
๔. ศูนย์พัฒนาเด็กเล็กบ้านหนองแดง

- โรงเรียนสังกัดสำนักงานเขตพื้นที่การศึกษาประถมศึกษาขอนแก่น เขต ๕ จำนวน ๖ แห่ง

๑.โรงเรียนบ้านยางคำ
๒.โรงเรียนหนองหว้าประชารัฐ
๓.โรงเรียนดอนแขม
๔.โรงเรียนบ้านนางิ้ว
๕.โรงเรียนบ้านดอนหันสระบัว
๖.โรงเรียนบ้านหนองแวงภูเขา

-โรงเรียนระดับมัธยมศึกษา สังกัดสำนักงานเขตพื้นที่การศึกษามัธยมศึกษาขอนแก่น เขต ๒๕ จำนวน ๑ แห่ง คือ โรงเรียนมัธยมตลาดใหญ่วิทยา

๔.๒ สาธารณสุข

การบริการด้านการสาธารณสุขของเทศบาลตำบลยางคำ มีการให้บริการประชาชนตามมาตรฐานของหน่วยบริการครอบคลุมทุกด้าน เพื่อให้เกิดประสิทธิภาพสูงสุดในการให้บริการประชาชน ดังนี้

๔.๒.๑ ให้บริการหน่วยปฏิบัติการการแพทย์ฉุกเฉิน EMS กู้ชีพ เทศบาลตำบลยางคำ โดยเปิดให้บริการ เมื่อปี ๒๕๔๙ ให้บริการตลอด ๒๔ ชั่วโมง มีอาสาสมัครฉุกเฉินการแพทย์ จำนวน ๘ คน หน่วย EMS ของเทศบาลตำบลยางคำ ทำงานกับ EMS โรงพยาบาลหนองเรือ ที่ได้มาตรฐานทั้งบุคลากรและวัสดุอุปกรณ์ทางการแพทย์ที่ทันสมัย ในการช่วยเหลือผู้ป่วยฉุกเฉิน และผู้ป่วยติดบ้านติดเตียง ส่งต่อไปรับการรักษาพยาบาลยังสถานพยาบาลอย่างสะดวกรวดเร็วและมีประสิทธิภาพ ให้บริการเป็นที่ประทับใจ มีความรวดเร็ว และเสมอภาค

๔.๒.๒ สร้างกลุ่มชมรมต่างๆ เพื่อเป็นเครือข่ายในการดูแลสุขภาพของกลุ่มชมรมต่างๆ

๔.๒.๓ จัดอบรมให้ความรู้ในเรื่องผลิตภัณฑ์สุขภาพ แก่ประชาชนผู้นำชุมชน/ อสม. และร้านค้าต่างๆครอบคลุมพื้นที่ในชุมชน

๔.๒.๔ สร้างกลุ่มอาสาพัฒนาตำบลยางคำ เช่น อาสาสมัครดูแลผู้สูงอายุ อาสาสมัครดูแลผู้พิการ

๔.๒.๕ สนับสนุนและเพิ่มศักยภาพการทำงานของอาสาสมัครสาธารณสุขประจำหมู่บ้าน โดยการพัฒนาองค์ความรู้ สร้างแรงจูงใจ สนับสนุนการดำเนินงานอย่างต่อเนื่อง ส่งเสริมให้มีการพัฒนาความรู้ความเชี่ยวชาญเฉพาะทางในการดูแลรักษาสุขภาพเพิ่มขึ้น สนับสนุนการดำเนินงานร่วมกับสำนักงานกองทุนหลักประกันสุขภาพแห่งชาติ โดยคำนึงถึงผลประโยชน์ที่ประชาชนจะได้รับเป็นสำคัญ

เทศบาลตำบลยางคำ รวม ๑๔ หมู่บ้านในการมีส่วนร่วมในการพัฒนารักษาความสะอาดและปรับปรุงสภาพภูมิทัศน์ในชุมชนให้น่าอยู่ น่าอาศัย มีความปลอดภัย เช่น การควบคุมโรคไข้เลือดออก โดยการพ่นสารเคมีกำจัดยุงลาย การแจกทรายอะเบทจำกัดลูกน้ำ การพัฒนาความสะอาดภายในชุมชน ส่งเสริม/สนับสนุน เปิดโอกาสให้ชุมชนมีส่วนร่วมในการดูแลสิ่งแวดล้อมและรักษาความสะอาดภายในชุมชน

๔.๓ อาชญากรรม

เทศบาลตำบลยางคำ เป็นหน่วยงานหนึ่งที่มีส่วนรวมในการแก้ไขปัญหาอาชญากรรมในเขตเทศบาลตำบลยางคำ งานป้องกันและบรรเทาสาธารณภัย สำนักปลัดเทศบาลได้ให้เจ้าหน้าที่อาสาสมัครป้องกันภัยฝ่ายพลเรือน สอดส่องดูแลความสงบเรียบร้อยและอาชญากรรมในเขตเทศบาลตำบลยางคำ ผลปรากฏว่าปัญหาอาชญากรรมในเขตเทศบาลตำบลยางคำไม่เกิดขึ้นเลย

๔.๔ ยาเสพติด

เนื่องจากมีการขยายเขตชุมชนทำให้ประชากรมีความหนาแน่น รวมทั้งพื้นที่ที่มีสถานบริการและมั่วสุม ประชากรกลุ่มเสี่ยงยังคงเป็นเยาวชนทั้งในและนอกสถานศึกษา ตลอดจนผู้ใช้แรงงาน และผู้ว่างงาน อีกทั้งผู้เกี่ยวข้องกับยาเสพติดรายใหม่มีจำนวนเพิ่มขึ้น ทั้งผู้ค้าและผู้เสพ เป็นเรื่องสำคัญที่เทศบาลตำบลยางคำและหน่วยงานที่เกี่ยวข้องจะต้องร่วมกันเพื่อขจัดมหันตภัยร้ายนี้ให้หมดสิ้นไป หรือบรรเทาเบาบางลง เทศบาลตำบลยางคำ ได้ตั้งงบประมาณเพื่อให้การอุดหนุนงบประมาณทั้งจังหวัดขอนแก่น อำเภอหนองเรือและสถานีตำรวจภูธรหนองเรือ เพื่อให้การสนับสนุนเกี่ยวกับการดำเนินโครงการรณรงค์ป้องกันและแก้ไขปัญหายาเสพติดขึ้น โดยมีวัตถุประสงค์เพื่อการรณรงค์ให้กับเด็กและเยาวชน ประชาชน ข้าราชการ เจ้าหน้าที่ในเทศบาลตำบลยางคำ พร้อมทั้งให้นักเรียนจัดกิจกรรมรณรงค์ให้กับสังคม ชุมชนภายนอก เพื่อลดการแพร่ระบาดของยาเสพติดในพื้นที่

๔.๕ การสังคมสงเคราะห์

เทศบาลตำบลยางคำ เป็นเทศบาลขนาดกลาง มีพื้นที่รับผิดชอบ ๕๙ ตารางกิโลเมตร ประกอบด้วยชุมชนต่าง ๆ จำนวน ๑๔ ชุมชน มีประชากรจำนวน ๙,๔๑๘ คน ซึ่งคณะผู้บริหารมีนโยบายที่จะพัฒนาตำบลยางคำให้เจริญก้าวหน้ามีความพร้อมและสามารถปรับตัวรับกับการเปลี่ยนแปลงทางด้านเศรษฐกิจและสังคม สามารถทำให้ชุมชนและประชาชนในเขตเทศบาลตำบลยางคำ ได้รับประโยชน์จากแนวทางการพัฒนาให้เป็นชุมชนน่าอยู่ มีสภาพแวดล้อมที่ดี ประชาชนมีความสุข

สำนักปลัดเทศบาลตำบลยางคำ รับผิดชอบด้านสังคมสงเคราะห์ ในการช่วยเหลือผู้ประสบภัย ผู้ด้อยโอกาส ผู้สูงอายุ คนพิการ เด็ก เยาวชน และประชาชนที่ได้รับความเดือดร้อน ร่วมทั้งการให้บริการในการจ่ายเบี้ยยังชีพประเภทต่าง ๆ ตามนโยบายรัฐบาล การช่วยเหลือด้านการสังคมสงเคราะห์ เป็นส่วนหนึ่งในกระบวนการสร้างขวัญและกำลังใจให้กับประชาชนผู้ที่ได้รับความเดือดร้อน ทั้งในภาวะสถานการณ์ที่ฉุกเฉิน ภาวะที่สังคมโลกเปลี่ยนไป ให้ประชาชนได้รับทราบถึงความเอาใจใส่จากองค์กรระดับท้องถิ่น และอีกประการ

หนึ่งเป็นการนำประชาชนให้เข้ามามีส่วนร่วมในการดูแลซึ่งกันและกันในชุมชน ในปัจจุบันเทศบาลตำบลยางคำ ได้ดำเนินการจ่ายเบี้ยยังชีพผู้สูงอายุ คนพิการ ผู้ป่วยเอดส์ ซึ่งผู้ประสบปัญหาความเดือดร้อน คนยากจนและด้อยโอกาสได้รับการการสงเคราะห์ช่วยเหลือทั้งเป็นเงินช่วยเหลือและหรือจัดซื้อเครื่องอุปโภคบริโภค วัสดุ สิ่งของ ในเบื้องต้นอย่างเร่งด่วน ในส่วนด้านสังคมสงเคราะห์ มีการประสานงานแบบประชารัฐ มีการทำงานร่วมกับหน่วยงานภาครัฐ เอกชน ประชาชน ท้องถิ่น ในการให้ความช่วยเหลือพี่น้องประชาชน ให้มีชีวิตความเป็นอยู่ที่ดี มีความมั่นคงในชีวิตทรัพย์สิน ได้รับการจัดสวัสดิการภาครัฐอย่างทั่วถึง เป็นการสร้างความเข้มแข็งชุมชน พัฒนาคุณภาพชีวิตทั้งด้านอาชีพ รายได้ ความมั่นคงในที่อยู่อาศัย เพื่อตอบสนองความจำเป็นขั้นพื้นฐานของประชาชน ให้มีคุณภาพชีวิตที่ดีและพึ่งตนเองได้อย่างทั่วถึง เป็นไปตามมาตรฐานบริการสาธารณะขององค์กรปกครองส่วนท้องถิ่น ทั้งทางด้านการศึกษา สุขภาพอนามัย ที่อยู่อาศัย คุณภาพชีวิตและการมีรายได้ที่เพียงพอต่อการเลี้ยงชีพ โดยคำนึงถึงสิทธิที่ประชาชนต้องได้รับ และการมีส่วนร่วมในการจัดสวัสดิการสังคม ทุกระดับ

๕. ระบบบริการพื้นฐาน

๕.๑ การคมนาคมขนส่ง

การคมนาคมภายในเขตเทศบาลตำบลยางคำ ใช้เส้นทางถนนเป็นหลัก การคมนาคมของเทศบาลตำบลยางคำ อำเภอหนองเรือ มีเส้นทางคมนาคมติดต่อภายในเทศบาล และใช้ติดต่อกับอำเภอและจังหวัดอื่นๆ ดังนี้

(๑) ภายในเขตเทศบาลตำบลยางคำ

ตามเส้นทางถนนมะลิวัลย์ ถึงเทศบาลตำบลดอนโมง ประมาณ ๑๒ กิโลเมตร และแยกไฟแดงเลี้ยวซ้ายผ่านตำบลจระเข้ ตามเส้นทางถนนนิระพันธ์ ถึงตำบลยางคำ ประมาณ ๘ กิโลเมตร

(๒) เส้นทางติดต่อกับอำเภออื่นๆ

๑) ทางรถยนต์

ทางหลวงแผ่นดินหมายเลข ๑๒ (ถนนมะลิวัลย์) ถนนสายหลักไปสู่ชุมชนต่างๆ ในภาคตะวันออกเฉียงเหนือ ทิศใต้ติดต่อกับอำเภอมัญจาคีรี ทิศตะวันออกติดกับอำเภอบ้านฝาง จังหวัดขอนแก่น

(๒) การจราจร

การจราจรภายในเขตเทศบาลตำบลยางคำมีความคล่องตัวสูง เนื่องจากสภาพของถนนหลักถนนเส้นสำคัญมีสภาพผิวการจราจรที่ดี ปัญหาในการจราจรติดขัดจึงมีน้อยแต่จะมีบ้างในช่วงชั่วโมงเร่งด่วนแต่ไม่รุนแรง ประกอบกับจำนวนปริมาณรถยนต์ รถจักรยานยนต์ยังมีเพิ่มขึ้นไม่มากจนเกินไป แต่จะมีปัญหาในการปฏิบัติตามกฎจราจรในการใช้รถใช้ถนนของประชาชน และผู้ขับขี่ยานพาหนะ จึงทำให้เกิดอุบัติเหตุ

ปัจจุบันตำบลยางคำ ได้ทำการปรับปรุงซ่อมแซมบูรณะทุกปีเพื่อให้เกิดความสะดวกต่อการสัญจร ไป–มาและบรรเทาความเดือดร้อนของประชาชน ตลอดจนการรองรับการเจริญเติบโตของตำบลยางคำ ทั้งนี้เพื่อประโยชน์ต่อประชาชนเป็นสำคัญซึ่งมีถนนภายในเขตเทศบาลตำบลยางคำ

๕.๒ การไฟฟ้า

การบริการด้านไฟฟ้าให้แก่ประชาชนในเขตเทศบาลตำบลยางคำ อยู่ภายใต้เขตการบริการของการไฟฟ้าส่วนภูมิภาคจังหวัดขอนแก่น สาขาอำเภอหนองเรือ ปัจจุบันประชาชนในเขตเทศบาลตตำบลยางคำ มีไฟฟ้าใช้คิดเป็นร้อยละ ๑๐๐

๕.๓ การประปา

ประชาชาชนในเขตเทศบาลตำบลยางคำยังไม่ได้รับการบริการจากการประปาส่วนภูมิภาค ประชาชนแต่ละหมู่บ้านใช้น้ำประปาหมู่บ้าน โดยอาศัยน้ำดิบจากแหล่งน้ำผิวดินและบ่อบาดาลของแต่ละหมู่บ้าน เพื่อผลิตน้ำอุปโภคบริโภคในครัวเรือน

๕.๔ โทรศัพท์

ปัจจุบันประชาชนส่วนใหญ่ในเขตเทศบาลตำบลยางคำ นิยมใช้โทรศัพท์เคลื่อนที่ในการติดต่อสื่อสาร ซึ่งมีเครือข่ายการให้บริการ ได้แก่ ศูนย์บริการลูกค้า ทีโอที สาขาหนองเรือ,สำนักงานบริการลูกค้า กสท สาขาหนองเรือ,ทรูมูฟ ,ดีแทค,เอไอเอส ซึ่งมีสัญญาณเครือข่ายโทรศัพท์ และสัญญาณอินเตอร์เน็ตระบบ ๓G ๔G ๕G ให้บริการครอบคลุมทุกพื้นที่ในเขตเทศบาลตำบลยางคำ

๕.๕ ระบบโลจิสติกส์(Logistics) หรือการขนส่ง

ไปรษณีย์ การสื่อสาร การขนส่งวัสดุ ครุภัณฑ์จะมีการให้บริการของการบริษัทไปรษณีย์ไทย จำกัด สาขาดอนโมง (ปณ. ดอนโมง) และบริษัทขนส่งเอกชนที่ให้บริการในพื้นที่ เช่น Flash,Kerry

๖. ระบบเศรษฐกิจ

๖.๑ การเกษตร

พื้นที่เทศบาลตำบลยางคำ ประชากรส่วนใหญ่ประกอบอาชีพเกษตรกรรม โดยมีกิจกรรมการเกษตรที่สำคัญ ได้แก่ การปลูกข้าว ปลูกมันสำปะหลัง ปลูกยางพารา และอ้อย ทำนา รองลงมา คือ ทำไร่ เลี้ยงสัตว์ พื้นที่การเกษตรส่วนใหญ่จะอาศัยน้ำจากน้ำฝนเป็นหลัก การเปลี่ยนแปลงทางสภาพภูมิอากาศส่งผลต่อการผลิตสินค้าทางการเกษตร ทำให้เกิดความไม่แน่นอนต่อปัจจัยการผลิต ไม่ได้ผลเท่าที่ควร พื้นที่การเกษตรบางส่วนไม่สามารถใช้น้ำจากแหล่งเก็บกักน้ำได้

๖.๒ การบริการ

การให้บริการของเทศบาลตำบลยางคำ

(๑) การบริการด้านการสาธารณสุข

การบริการด้านการสาธารณสุข ของเทศบาลตำบลยางคำ ได้มีการให้บริการหลายด้าน เพื่อเป็นการให้บริการประชาชนให้ครอบคลุมทุกๆ ด้าน ตามมาตรฐานของหน่วยบริการ เพื่อให้เกิดประสิทธิภาพสูงสุดในการให้บริการประชาชน เพื่อประโยชน์สุขของประชาชนในเขตเทศบาลตำบลยางคำ คือ

๑. เทศบาลตำบลยางคำ ได้ให้บริการหน่วยปฏิบัติการการแพทย์ฉุกเฉิน EMS กู้ชีพ เทศบาลตำบลยางคำ โดยเปิดให้บริการ เมื่อปี ๒๕๔๙ ให้บริการตลอด ๒๔ ชั่วโมง มีอาสาสมัครฉุกเฉินการแพทย์หน่วย EMS ของเทศบาลตำบลยางคำ ทำงานกับ EMS โรงพยาบาลหนองเรือ ที่ได้มาตรฐานทั้งบุคลากรและวัสดุอุปกรณ์ทางการแพทย์ที่ทันสมัย ในการช่วยเหลือผู้ป่วยฉุกเฉิน และผู้ป่วยติดบ้านติดเตียง ส่งต่อไปรับการรักษาพยาบาลยังสถานพยาบาลอย่างสะดวกรวดเร็วและมีประสิทธิภาพ ให้บริการมีความรวดเร็ว และเสมอภาค

(๒) ศูนย์บริการประชาชน One Stop Service ของเทศบาลตำบลยางคำ ให้บริการอย่างรวดเร็ว ถูกต้อง ครบถ้วน บริการด้วยคุณภาพ ประทับใจ ได้มีการจัดตั้งศูนย์บริการร่วม ในเรื่องการบริการสาธารณะต่างๆ เช่น งานจัดเก็บภาษี ค่าธรรมเนียมและใบอนุญาตต่างๆ และการรับเรื่องราวร้องทุกข์ร้องเรียนของประชาชนทั่วไป การบริการข้อมูลข่าวสารของทางราชการ

(๓) บริการอินเตอร์เน็ตฟรี เทศบาลตำบลยางคำ ได้ตระหนักถึงความสำคัญในการพัฒนาคุณภาพชีวิตของประชาชนในชุมชน ซึ่งในปัจจุบันเทคโนโลยีสารสนเทศและการสื่อสารได้เข้ามามีบทบาทในวิถีชีวิตของชุมชนการพัฒนาชุมชนให้เป็นสังคมแห่งภูมิปัญญาและการเรียนรู้ การประยุกต์ใช้เครื่องมือเทคโนโลยีสารสนเทศและการสื่อสารได้สร้างประโยชน์เชิงเศรษฐกิจและสังคม มุ่งเน้นเพื่อสร้างองค์ความรู้ แลกเปลี่ยน

สินค้าการเปิดตลาดแนวใหม่ให้กับชุมชนตลอดจนเป็นการสร้างเครือข่ายสังคมแห่งการช่วยเหลือเกื้อกูลผ่านอินเตอร์เน็ต การให้บริการชุมชนผ่านแนวคิด Social Networking จึงมีความสำคัญต่อการพัฒนาชุมชน

นอกจากนั้นยังมีเครื่องคอมพิวเตอร์สำหรับให้บริการอินเตอร์เน็ต ณ ศูนย์บริการร่วมสำนักงานเทศบาลตำบลยางคำ และสัญญาณอินเตอร์เน็ตไร้สายบริเวณรอบๆสำนักงานเทศบาลตำบลยางคำ โดยเปิดบริการฟรีในวันเวลาราชการ ตั้งแต่ ๐๘.๓๐-๑๖.๓๐ เพื่อเป็นส่งเสริมให้ประชาชนในเขตเทศบาลตำบลยางคำ ได้เข้าถึงระบบอินเตอร์เน็ตที่เร็วและทันสมัยในการให้บริการเพื่อใช้ในการติดต่อสื่อสารและสืบค้นข้อมูลในด้านต่างๆ ตลอดจนการรับรู้ข้อมูลข่าวสารได้อย่างถูกต้อง รวดเร็ว ทั่วถึง ต่อไป

(๔) การให้บริการข้อมูลข่าวสารผ่านเสียงไร้สาย ด้วยระบบการส่งข้อมูลข่าวสารโดยตรงจากทางเทศบาลตำบลยางคำ ผ่านระบบเสียงไร้สาย ครอบคลุมทั้ง ๑๔ จุด ภายในเขตเทศบาลตำบลยางคำ ประชาชนได้รับทราบข้อมูลข่าวสาร เหตุการณ์ปัจจุบัน ที่ถูกต้อง รวดเร็ว โดยตรง และสามารถที่โทรเข้ามาเพื่อแจ้งร้องทุกข์ตลอดจนข้อเสนอแนะต่างๆ ได้ทันที นอกจากนั้นการแจ้งข้อมูลต่างๆ ยังส่งผลให้ประชาชนสามารถเข้ามารับบริการหรือมีส่วนร่วมในการดำเนินกิจกรรมของเทศบาลตำบลยางคำ ส่งผลให้การดำเนินกิจกรรมต่างๆ เป็นไปอย่างมีประสิทธิภาพและเกิดความคุ้มค่าเป็นอย่างยิ่ง

๖.๓ ด้านการท่องเที่ยว

มีแหล่งท่องเที่ยวทางธรรมชาติ เช่น คำบอน เป็นแหล่งท่องเที่ยวทางธรรมชาติ ที่ตั้งอยู่ในเขตบ้านยางคำ หมู่ที่ ๑ ซึ่งมีถ้ำหินและบ่อน้ำ มีสินค้า OTOP ของที่ระลึก คือ กระติบข้าวที่ทำจากไม้ไผ่ สำหรับการคมนาคมไปสู่แหล่งท่องเที่ยว สะดวก และเชื่อมโยงไปที่อื่นๆ ได้ มี

๖.๔ ด้านอุตสาหกรรม

อุตสาหกรรมเป็นอุตสาหกรรมขนาดย่อม ที่ยังสามารถเข้าไปส่งเสริม และพัฒนาได้ วัตถุดิบที่ใช้ในการผลิตจะมาจากวัตถุดิบภาคการเกษตรที่ไม่ขาดแคลน มีแรงงานจำนวนมาก และค่าจ้างไม่แพง การคมนาคมที่สามารถอำนวยความสะดวกในการขนส่งทั้งทางรถยนต์ ที่ดินเพื่อใช้เป็นที่ตั้งของอุตสาหกรรมยังมีมาก ราคาไม่แพงจนเกินไป มีแหล่งเงินทุนหรือสถาบันการเงินในพื้นที่

๖.๕ ด้านการพาณิชย์และกลุ่มอาชีพ

สำหรับกลุ่มอาชีพในเขตเทศบาลตำบลยางคำ ยังเป็นกลุ่มเล็กๆ เป็นการผลิตในครัวเรือน มีหลากหลายกลุ่มอาชีพ เช่น กลุ่มจักรสานไม้ไผ่ กลุ่มดอกไม้ประดิษฐ์ กลุ่มผักปลอดสารพิษ กลุ่มผลิตยาหม่อง ซึ่งเทศบาลตำบลยางคำ ได้มีการส่งเสริมและจัดฝึกอบรมอาชีพต่างๆ ให้กับประชาชนในเขตเทศบาล ซึ่งสามารถสร้างอาชีพ สร้างรายได้ให้กับประชาชน โดยเน้นสินค้าที่มีมาตรฐานทั้งทางด้านราคาและคุณภาพ และสนับสนุนสินค้าจากกลุ่มอาชีพให้มีแหล่งจำหน่ายและพัฒนาข้อมูลแหล่งสินค้าหัตถกรรมพื้นบ้านในพื้นที่ให้เป็นปัจจุบันเพื่อใช้เผยแพร่ประชาสัมพันธ์ส่งเสริมให้ประชาชนสามารถพึ่งพาตนเองได้ทั้งในระดับบุคคล ครัวเรือนและชุมชน โดยการบริหารจัดการอย่างมีระบบ พัฒนาผลผลิต/ผลิตภัณฑ์ ที่เป็นเอกลักษณ์ของท้องถิ่น พัฒนาส่งเสริมอาชีพให้ได้มาตรฐานทุกขั้นตอน พัฒนากลุ่มอาชีพให้มีความเข้มแข็ง รวมทั้งส่งเสริมการสร้างเครือข่ายการประกอบอาชีพแบบเกื้อหนุนซึ่งกันและกัน ภายใต้ปรัชญาเศรษฐกิจพอเพียง ผู้ที่มีอาชีพเดิมและผู้ที่ว่างงานได้เข้ามาฝึกอบรมเป็นทั้งอาชีพหลักและอาชีพเสริม สำหรับประชาชนผู้สนใจสามารถรวมกลุ่มกันและสามารถขอให้เทศบาลฝึกอบรมในหลักสูตรที่สนใจได้

๖.๖ ด้านแรงงาน

ประชากรส่วนใหญ่ของเทศบาลตำบลยางคำ ประกอบอาชีพเกษตรกรรม รับจ้างทั่วไป อาชีพค้าขาย ประกอบอาชีพธุรกิจส่วนตัว ตามลำดับ เนื่องจากสภาวการณ์เศรษฐกิจที่เปลี่ยนไป ลักษณะพื้นที่ของเทศบาลตำบลมีการขยายตัวเป็นสังคมเมืองกึ่งชนบท ทำให้ประชากรวัยแรงงานต้องนอกนอกพื้นที่เพื่อไปประกอบอาชีพ โดยเฉพาะหลังฤดูการเก็บเกี่ยว

๗. ศาสนา ประเพณี วัฒนธรรม

๗.๑ การนับถือศาสนา

ในเขตเทศบาลตำบลยางคำ มีชุมชนทั้งสิ้น ๑๔ หมู่บ้าน มีจำนวนประชากรทั้งสิ้น ๙,๔๑๘ คน ประชากรในพื้นที่นับถือศาสนาพุทธ และมีศาสนสถานอยู่ในเขตเทศบาลตำบลยางคำ จำนวน ๑๓ แห่ง ดังนี้

๑. วัดสวรรคงคา	หมู่ที่ ๒	ตำบลยางคำ
๒. วัดชัยมงคล	หมู่ที่ ๓	ตำบลยางคำ
๓. วัดสาลีวนาราม	หมู่ที่ ๔	ตำบลยางคำ
๔. วัดสำราญ	หมู่ที่ ๕	ตำบลยางคำ
๕. วัดป่าคีรีวันสันติธรรม	หมู่ที่ ๖	ตำบลยางคำ
๖. วัดสว่างโพธิ์ศรี	หมู่ที่ ๗	ตำบลยางคำ
๗. วัดดอนหันสระบัว	หมู่ที่ ๘	ตำบลยางคำ
๘. วัดป่าศิริมงคล	หมู่ที่ ๙	ตำบลยางคำ
๙. วัดป่าสมบูรณ์ปัญญาธรรม	หมู่ที่ ๑๑	ตำบลยางคำ
๑๐. วัดป่าดาวดึงส์	หมู่ที่ ๑๒	ตำบลยางคำ
๑๑. วัดเวฬุวัน	หมู่ที่ ๑๔	ตำบลยางคำ
๑๒. สำนักสงฆ์ดอยน้ำทรัพย์	หมู่ที่ ๔	ตำบลยางคำ
๑๓. สำนักสงฆ์วัดป่าภูเขาทอง	หมู่ที่ ๙	ตำบลยางคำ

๗.๒ ประเพณีและงานประจำปี

เทศบาลตำบลยางคำ ได้มีการจัดกิจกรรมส่งเสริมประเพณีวัฒนธรรมของคนอีสานตลอดทั้งปี "ฮีตสิบสอง คองสิบสี่" การจัดกิจกรรมส่งเสริมประเพณีวัฒนธรรมของไทย เช่น ประเพณีวันลอยกระทง ประเพณีวันขึ้นปีใหม่ ประเพณีวันสงกรานต์ ประเพณีบุญบั้งไฟ ซึ่งมีกิจกรรมที่หลากหลาย ประชาชน หน่วยงานภาครัฐและเอกชนให้ความสนใจและมาร่วมกิจกรรมที่เทศบาลตำบลยางคำ ได้จัดขึ้นเป็นประจำทุกปี

๗.๓ ภูมิปัญหาท้องถิ่น ภาษาถิ่น

เทศบาลตำบลยางคำ ได้จัดกิจกรรมรณรงค์และส่งเสริมให้มีการสวมใส่ผ้าพื้นเมือง ปลูกจิตสำนึกในการอนุรักษ์และฟื้นฟูวัฒนธรรมอีสาน โดยการรณรงค์และส่งเสริมให้มีการสวมใส่ผ้าพื้นเมือง สำหรับภาษาถิ่น คือ ภาษาอีสาน

๗.๔ OTOP สินค้าพื้นเมืองและของที่ระลึก

เทศบาลตำบลยางคำ ได้มีการส่งเสริมสินค้าพื้นเมือง และของที่ระลึก ของฝากจากตำบลยางคำ ซึ่งปัจจุบันก็มีสินค้าเป็นที่รู้จักกันอย่างแพร่หลาย และซื้อเป็นของฝาก คือ กลุ่มจักรสานไม้ไผ่ กลุ่มดอกไม้ประดิษฐ์ กลุ่มผักปลอดสารพิษ กลุ่มผลิตยาหม่อง ที่เป็นสินค้าพื้นเมืองของตำบลยางคำ

๘. ทรัพยากรธรรมชาติ

๘.๑ น้ำ

๘.๑.๑ มีแหล่งน้ำเพื่อการเกษตรเป็นหนองน้ำและบึงธรรมชาติ เป็นลำน้ำขนาดเล็กมีน้ำไหลตลอดฤดูกาล ได้แก่

- **ลำห้วยขมิ้น** เกิดจากภูเขาเม็ง ตรงบ้านหนองนางวงษ์ หมู่ที่ ๙ ไหลผ่านทุ่งนาบ้านหนองนางวงษ์ หมู่ที่ ๙ บ้านดอนแขม หมู่ที่ ๔ ลงไปรวมกับลำห้วยยางตรงฝายปากง่ามตะวันตกบ้านหนองหว้า หมู่ที่ ๓

- **ลำห้วยยาง** เกิดจากภูเขาเม็ง ตะวันตกลำห้วยขมิ้นไหล่ผ่านทุ่งนา ทางทิศตะวันตกบ้านดอนแขม หมู่ที่ ๔ แล้วไหลลงไปรวมกับลำห้วยขมิ้นตรงฝายปากง่ามตะวันตกบ้านหนองหว้า หมู่ที่ ๓

- **ลำห้วยงิ้ว** เกิดจากภูเขาเม็ง ทางทิศตะวันตกลำห้วยยาง ไหล่ผ่านทุ่งนาบ้านนางิ้ว หมู่ที่ ๕ ทางทิศตะวันออกหมู่บ้าน แล้วไหลมารวมกับลำห้วยขมิ้นและลำห้วยยาง ตรงฝายปากง่ามรวมเป็นลำห้วยสงสายเดียวกัน ไหลผ่านทุ่งนาบ้านหนองหว้าและบ้านยางคำทั้ง ๔ หมู่บ้าน ผ่านถนนข้ามไปบ้านหนองแวงหมู่ที่ ๗ ไหลลงไปรวมกับลำห้วยสวนหม่อนตรงที่โสกต้นกาเลาไหลไปยังบ้านหนองหอย ตำบลจระเข้ต่อไป

- **ลำห้วยสวนหม่อน** เกิดจากภูเขาเม็ง ตรงที่บ้านหนองแวง หนองแดง และแดงน้อย ไหลผ่านทุ่งนาข้าวบ้านหนองแวง หนองแดง และหนองแดงน้อยมาทางทิศตะวันออกของหมู่บ้านผ่านสะพานข้ามไปบ้านหนองแวงไหลไปทางทิศเหนือลงไปรวมกับลำห้วยยางตรงที่โสกต้นกาเลาต่อไปในตำบลยางคำมีหนองน้ำเหมือนฝายธรรมชาติ

๘.๑.๒ มีแหล่งน้ำสาธารณะประเภท ห้วย หนอง บึง เป็นแหล่งกักเก็บน้ำเพื่ออุปโภคบริโภค ได้แก่

- **ลำห้วยขมิ้น** เกิดจากภูเขาเม็ง ตรงบ้านหนองนางวงษ์ หมู่ที่ ๙ ไหลผ่านทุ่งนาบ้านหนองนางวงษ์ หมู่ที่ ๙ บ้านดอนแขม หมู่ที่ ๔ ลงไปรวมกับลำห้วยยางตรงฝายปากง่ามตะวันตกบ้านหนองหว้า หมู่ที่ ๓

- **ลำห้วยยาง** เกิดจากภูเขาเม็ง ตะวันตกลำห้วยขมิ้นไหล่ผ่านทุ่งนา ทางทิศตะวันตกบ้านดอนแขม หมู่ที่ ๔ แล้วไหลลงไปรวมกับลำห้วยขมิ้นตรงฝายปากง่ามตะวันตกบ้านหนองหว้า หมู่ที่ ๓

- **ลำห้วยงิ้ว** เกิดจากภูเขาเม็ง ทางทิศตะวันตกลำห้วยยาง ไหล่ผ่านทุ่งนาบ้านนางิ้ว หมู่ที่ ๕ ทางทิศตะวันออกหมู่บ้าน แล้วไหลมารวมกับลำห้วยขมิ้นและลำห้วยยาง ตรงฝายปากง่ามรวมเป็นลำห้วยสงสายเดียวกัน ไหลผ่านทุ่งนาบ้านหนองหว้าและบ้านยางคำทั้ง ๔ หมู่บ้าน ผ่านถนนข้ามไปบ้านหนองแวงหมู่ที่ ๗ ไหลลงไปรวมกับลำห้วยสวนหม่อนตรงที่โสกต้นกาเลาไหลไปยังบ้านหนองหอย ตำบลจระเข้ต่อไป

- **ลำห้วยสวนหม่อน** เกิดจากภูเขาเม็ง ตรงที่บ้านหนองแวง หนองแดง และแดงน้อย ไหลผ่านทุ่งนาข้าวบ้านหนองแวง หนองแดง และหนองแดงน้อยมาทางทิศตะวันออกของหมู่บ้านผ่านสะพานข้ามไปบ้านหนองแวงไหลไปทางทิศเหนือลงไปรวมกับลำห้วยยางตรงที่โสกต้นกาเลาต่อไปในตำบลยางคำมีหนองน้ำเหมือนฝายธรรมชาติ และได้รับการขุดลอกใช้การได้ดีมีอยู่ ๑๘ แห่ง

- **หนองบัว** อยู่ติดกับถนนนิระพันธ์ ทิศตะวันออกบ้านยางคำ หมู่ที่ ๑ มีเนื้อที่ประมาณ ๖ ไร่เศษ เป็นหนองเก็บน้ำไว้ใช้ทำประปาหมู่บ้านยางคำ หมู่ที่ ๑

- **หนองสองห้อง** เป็นหนองอยู่ติดกับถนนนิระพันธ์ ทิศเหนือของบ้านยางคำ หมู่ที่ ๒ และบ้านยางคำ หมู่ที่ ๑๓ เนื้อที่ ๖ ไร่เศษ เป็นเก็บกักน้ำไว้ทำน้ำประปาสำหรับบ้านยางคำ หมู่ที่ ๒

- **หนองบักเทียว** อยู่ติดกับบ้านยางคำ หมู่ที่ ๑ และบ้านยางคำหมู่ที่ ๑๔ ทางทิศตะวันตกของหมู่บ้าน มีเนื้อที่ประมาณ ๓๐ ไร่เศษ เป็นหนองใช้กักเก็บน้ำไว้ทำการเกษตร และประปาหมู่บ้าน อยู่ในความดูแลของบ้านยางคำ หมู่ที่ ๑๔

- **หนองทุ่ม** อยู่ทางทิศตะวันออกบ้านยางคำ หมู่ที่ ๒ มีเนื้อที่ประมาณ ๔ ไร่เศษ เป็นหนองน้ำไว้ใช้ในการทำนา

- **หนองก่าม** อยู่ติดกับถนนนิระพันธ์ ทางทิศใต้บ้านหนองหว้า หมู่ที่ ๓ เป็นหนองน้ำไว้ใช้ในการทำนาและปลูกผัก

- **ฝายสามัคคี** เป็นทำนบกั้นน้ำลำห้วยยางตอนล่าง อยู่ห่างไปทางทิศเหนือบ้านยางคำ หมู่ที่ ๑ และบ้านยางคำ หมู่ที่ ๑๔ ประมาณ ๑ กิโลเมตร เป็นฝายคอนกรีตเสริมเหล็ก เป็นที่เก็บกักน้ำฝนไว้ใช้ในการทำนาปลูกผัก

- **ฝายปากง่าม** เป็นทำนบกั้นน้ำที่ไหลมาจากลำห้วยขมิ้น ลำห้วยยางและลำห้วยงิ้วตอนล่าง เป็นอ่างเก็บน้ำขนาดกลางอยู่ทางทิศตะวันตกของบ้านหนองหว้า หมู่ที่ ๓ ห่างจากหมู่บ้านหนองหว้าประมาณ ๕๐๐ เมตร ใช้เก็บกักไว้ทำนาและปลูกพืชผักต่าง ๆ สำหรับบ้านหนองหว้าและบ้านยางคำ

- **หนองนางวงษ์** เป็นหนองอยู่ทางทิศตะวันออกของหมู่บ้านหนองนางวงษ์ หมู่ที่ ๙ ห่างจากหมู่บ้านประมาณ ๑๐๐ เมตร ใช้สำหรับกักเก็บน้ำไว้ใช้สำหรับบ้านหนองนางวงษ์ มีเนื้อที่ประมาณ ๑๐ ไร่

- **หนองแวง** อยู่ทางทิศเหนือของบ้านหนองแวง หมู่ที่ ๗ ห่างจากหมู่บ้านประมาณ ๑๐๐ เมตร มีเนื้อที่ประมาณ ๑๕ ไร่ เป็นที่เก็บกักน้ำไว้ใช้ฤดูแล้ง

- **หนองคู** อยู่ทางทิศตะวันตกบ้านหนองแดง หมู่ที่ ๑๐ และบ้านแดงน้อย หมู่ที่ ๑๑ ห่างจากหมู่บ้านประมาณ ๗๐๐ เมตร มีเนื้อที่ประมาณ ๓๐ ไร่ สำหรับกักเก็บน้ำไว้ใช้ในการเกษตร

- **หนองศาลา** อยู่ทางทิศตะวันตกหนองคู ห่างจากหนองคูประมาณ ๕๐๐ เมตร สำหรับกักเก็บน้ำเพื่อใช้ในการเกษตร

- **หนองหว้า** อยู่ทางทิศตะวันตกบ้านหนองแวง หมู่ที่ ๗ บ้านหนองแดง หมู่ที่ ๑๐ อยู่ห่างจากหมู่บ้านประมาณ ๑ กิโลเมตร มีเนื้อที่ประมาณ ๒๐ ไร่ ใช้กักเก็บน้ำเพื่อใช้ในการเกษตร

- **หนองแดง** เป็นหนองที่อยู่ระหว่างกลางของหมู่บ้านหนองแดง หมู่ที่ ๑๐ และบ้านหนองแดงน้อย หมู่ที่ ๑๑ มีเนื้อที่ประมาณ ๒ ไร่เศษ ใช้เป็นที่เก็บกักน้ำทำการปลูกผักของชาวบ้าน

- **หนองม่วง** อยู่ทางทิศตะวันออกของบ้านดอนหัน หมู่ที่ ๘ มีเนื้อที่ประมาณ ๒๐ ไร่ อยู่ห่างจากบ้านดอนหันประมาณ ๔๐๐ เมตร ใช้เป็นที่เก็บกักน้ำทำการประปาหมู่บ้านและใช้สอยทั่วไป

- **ฝายโสกขามป้อม** เป็นฝายอยู่ใกล้ภูเขาเม็ง อยู่ห้างจากภูเขาเม็งลงมาทางบ้านดอนคอม หมู่ที่ ๖ ประมาณ ๕๐๐ เมตร มีเนื้อที่ประมาณ ๓๔ ไร่ ใช้ประโยชน์ในการทำการเกษตรของชาวบ้านดอนแขม หมู่ที่ ๔ และของชาวบ้านดอนคอม หมู่ที่ ๖

- **ฝายโป่งโก** อยู่ติดกับภูเขาเม็งตรงข้ามกับบ้านดอนคอม หมู่ที่ ๖ มีเนื้อที่ประมาณ ๒๒ ไร่เศษ ใช้เก็บกักน้ำทำการเกษตรของชาวบ้านดอนแขม หมู่ที่ ๔ และชาวบ้านดอนคอม หมู่ที่ ๖

- **ฝายหลวง** เป็นฝายมีประตูน้ำเปิดปิดน้ำที่ไหลลงมาจากภูเขาเม็งอยู่ติดกับภูเขา ทางทิศตะวันตกบ้านนางิ้ว หมู่ที่ ๕ มีเนื้อที่ ๑๑ ไร่ ใช้เก็บกักน้ำไว้ใช้ในการเกษตรของชาวบ้านนางิ้ว หมู่ที่ ๕ และ ๑๒ บ้านดอนคอม หมู่ที่ ๖

- **ฝายน้ำล้นห้วยยาง** อยู่ใกล้นา นายเหรียญ สมศรี และถนนสายยางคำ – บ้านเม็ง เป็นฝายกั้นน้ำลำห้วยยางไว้ใช้ในการเกษตรของชาวบ้านยางคำ ทั้ง ๔ หมู่บ้าน

๘.๑.๓ แหล่งน้ำชลประทาน ที่สำคัญ ที่อยู่พื้นที่ใกล้เคียงเขตเทศบาลตำบลยางคำ ได้แก่

- **ห้วยขมิ้น** เกิดจากภูเขาเม็ง ตรงบ้านหนองนางวงษ์ หมู่ที่ ๙ ไหลผ่านทุ่งนาบ้านหนองนางวงษ์ หมู่ที่ ๙ บ้านดอนแขม หมู่ที่ ๔ ลงไปรวมกับลำห้วยยางตรงฝายปากง่ามตะวันตกบ้านหนองหว้า หมู่ที่ ๓

- **ลำห้วยยาง** เกิดจากภูเขาเม็ง ตะวันตกลำห้วยขมิ้นไหล่ผ่านทุ่งนา ทางทิศตะวันตกบ้านดอนแขม หมู่ที่ ๔ แล้วไหลลงไปรวมกับลำห้วยขมิ้นตรงฝายปากง่ามตะวันตกบ้านหนองหว้า หมู่ที่ ๓

- **ลำห้วยงิ้ว** เกิดจากภูเขาเม็ง ทางทิศตะวันตกลำห้วยยาง ไหล่ผ่านทุ่งนาบ้านนางิ้ว หมู่ที่ ๕ ทางทิศตะวันออกหมู่บ้าน แล้วไหลมารวมกับลำห้วยขมิ้นและลำห้วยยาง ตรงฝายปากง่ามรวมเป็นลำห้วยสงสายเดียวกัน ไหลผ่านทุ่งนาบ้านหนองหว้าและบ้านยางคำทั้ง ๔ หมู่บ้าน ผ่านถนนข้ามไปบ้านหนองแวงหมู่ที่ ๗ ไหลลงไปรวมกับลำห้วยสวนหม่อนตรงที่โสกต้นกาเลาไหลไปยังบ้านหนองหอย ตำบลจระเข้ต่อไป

- **ลำห้วยสวนหม่อน** เกิดจากภูเขาเม็ง ตรงที่บ้านหนองแวง หนองแดง และแดงน้อย ไหลผ่านทุ่งนาข้าวบ้านหนองแวง หนองแดง และหนองแดงน้อยมาทางทิศตะวันออกของหมู่บ้านผ่านสะพานข้ามไปบ้านหนองแวงไหลไปทางทิศเหนือลงไปรวมกับลำห้วยยางตรงที่โสกต้นกาเลาต่อไปในตำบลยางคำมีหนองน้ำเหมือนฝายธรรมชาติ

๘.๒ ป่าไม้

พื้นที่ป่าของเทศบาลตำบลยางคำ มีสภาพเป็นป่าดิบแล้งที่สมบูรณ์ จัดเป็นป่าต้นน้ำลำธารที่ไหลลงสู่เขื่อนอุบลรัตน์ บริเวณนี้ยังเป็นที่อยู่อาศัยของสัตว์ป่าและแหล่งสมุนไพรที่สำคัญของอุทยานพันธุ์ไม้มีค่าและพบเห็นได้ทั่วไป เช่น เต็ง รัง เหียง กระบก มะพอก ตะเคียนหิน พืชพื้นล่างจำพวกปรงป่า เถาวัลย์ ไม้หนามชนิดต่างๆ รวมทั้งสมุนไพรนานาพันธุ์อีกมากมาย

๘.๓ ภูเขา

เทือกเขาภูเม็ง มีความสูงจากระดับน้ำทะเลปานกลางโดยเฉลี่ยประมาณ ๒๐๐-๖๐๐ เมตร คล้ายกับเทือกเขาทั่วๆ ไปของภาคตะวันออกเฉียงเหนือ ซึ่งเทือกเขาเหล่านี้ทอดตัวเป็นแนวยาวจากทิศเหนือสู่ทิศใต้ เป็นแหล่งกำเนิดต้นน้ำลำธารส่วนหนึ่งของลำน้ำที่สำคัญหลายสาย เช่น ลำน้ำพอง ลำน้ำเชิญ ลำน้ำชี อาณาเขตติดต่อด้านทิศตะวันตก อำเภอภูเวียง จังหวัดขอนแก่น อำเภอบ้านแท่น และอำเภอแก้งคร้อ จังหวัดชัยภูมิ

๘.๔ ทรัพยากรธรรมชาติที่สำคัญของเทศบาลตำบลยางคำ

เทศบาลตำบลยางคำ พื้นที่ส่วนใหญ่เป็นที่ราบสูงเชิงเขาล้อมรอบด้วยเทือกเขา ทิศตะวันตกเป็นเทือกเขาภูเม็งทองแนวยาวไปทางทิศใต้ ลาดเอียงต่ำลงโค้งไปทางทิศตะวันออก มีแนวเทือกเขาภูพานคำเป็นแนวกั้นระหว่างอำเภอหนองเรือกับอำเภอบ้านฝาง สภาพดินเป็นดินร่วนซุยเหมาะสำหรับทำการเกษตรปลูกไม้ผลทุกชนิดได้ดี ลักษณะทางกายภาพของพื้นที่และทรัพยากรธรรมชาติ ที่จะเอื้ออำนวยต่อการพัฒนาเทศบาล ทั้งในภาคอุตสาหกรรมและภาคเกษตรกรรม เหมาะที่จะเป็นที่ตั้งคลังสินค้าการเกษตร และสินค้าอื่นๆ มีความพร้อมด้านปัจจัยโครงสร้างพื้นฐานและระบบสาธารณูปการ การติดต่อสื่อสารโทรคมนาคม มีทรัพยากรด้านแรงงาน การคมนาคมขนส่งสินค้ามีความสะดวก สามารถเชื่อมโยงระหว่างภูมิภาคได้หลายเส้นทาง

๙.อื่นๆ

- รถบรรทุกน้ำดับเพลิง(มีกระเช้า)	๒	คัน
- รถแบคโฮ	๑	คัน
- พนักงานดับเพลิง	๒	คน
- อปพร.	๑๕๐	คน
- อสม.	๑๖๘	คน

ส่วนที่ ๒
ยุทธศาสตร์การพัฒนาองค์กรปกครองส่วนท้องถิ่น

๑. ความสัมพันธ์ระหว่างแผนพัฒนาระดับมหภาค

๑.๑ แผนยุทธศาสตร์ชาติ ๒๐ ปี (พ.ศ.๒๕๖๐ – ๒๕๗๙)

วิสัยทัศน์ "ประเทศไทยมีความมั่นคงมั่งคั่งยั่งยืนเป็นประเทศพัฒนาแล้วด้วยการพัฒนาตามหลักปรัชญาของเศรษฐกิจพอเพียง" หรือเป็นคติพจน์ประจำชาติว่า"มั่นคงมั่งคั่งยั่งยืน" ซึ่งยุทธศาสตร์ชาติที่จะใช้เป็นกรอบแนวทางการพัฒนาในระยะ ๒๐ปีต่อจากนี้ไปจะประกอบด้วย ๖ ยุทธศาสตร์ ได้แก่

(๑) ยุทธศาสตร์ด้านความมั่นคง
(๒) ยุทธศาสตร์ด้านการสร้างความสามารถในการแข่งขัน
(๓) ยุทธศาสตร์การพัฒนาและเสริมสร้างศักยภาพคน
(๔) ยุทธศาสตร์ด้านการสร้างโอกาสความเสมอภาคและเท่าเทียมกันทางสังคม
(๕) ยุทธศาสตร์ด้านการสร้างการเติบโตบนคุณภาพชีวิตที่เป็นมิตรกับสิ่งแวดล้อม
(๖) ยุทธศาสตร์ด้านการปรับสมดุลและพัฒนาระบบการบริหารจัดการภาครัฐ

๑.๒ แผนพัฒนาเศรษฐกิจและสังคมแห่งชาติ ฉบับที่ ๑๒

การพัฒนาประเทศไทยในช่วงแผนพัฒนาเศรษฐกิจและสังคมแห่งชาติฉบับที่ ๑๒ (พ.ศ.๒๕๖๐-๒๕๖๔) อยู่ในห้วงเวลาของการปฏิรูปประเทศเพื่อแก้ปัญหาพื้นฐานหลายด้านที่สั่งสมมานาน ท่ามกลางสถานการณ์โลกที่เปลี่ยนแปลงรวดเร็วและเชื่อมโยงกันใกล้ชิดมากขึ้น การพัฒนาเทคโนโลยีจะมีการเปลี่ยนแปลงอย่างรวดเร็วและเป็นรูปแบบของวิวัฒนาการที่จะกระทบชีวิตความเป็นอยู่ในสังคมและการดำเนินกิจกรรมทางเศรษฐกิจอย่างมาก แผนพัฒนาฯ ฉบับที่ ๑๒ เป็นเครื่องมือหรือกลไกที่ถ่ายทอดยุทธศาสตร์ชาติ ๒๐ ปี (พ.ศ.๒๕๖๐-๒๕๗๙) สู่การปฏิบัติในลำดับแรกและนับว่าเป็นกลไกหรือเครื่องมือที่สำคัญที่สุดในการ นำยุทธศาสตร์ชาติสู่การปฏิบัติให้บรรลุเป้าหมายในระยะยาวได้ในที่สุด โดยมีกลไกเสริมอื่นๆ ในการขับเคลื่อนสู่การปฏิบัติให้เกิดประสิทธิผลตามเป้าหมาย ทั้งนี้ แผนพัฒนาฯ ฉบับที่ ๑๒ ได้กำหนดเป้าหมายที่จะต้องบรรลุใน ๕ ปีแรกอย่างชัดเจนทั้งในมิติเศรษฐกิจ สังคม และสิ่งแวดล้อม รวมทั้งปัจจัยสนับสนุนต่าง ๆ สำหรับการพัฒนา โดยที่การกำหนดเป้าหมายที่จะบรรลุในระยะ ๕ ปีได้พิจารณาและวิเคราะห์ถึงการต่อยอดให้เกิดผลสัมฤทธิ์จากการดำเนินการต่อไปอีกใน ๓ แผนจวบจนถึงแผนพัฒนาฯ ฉบับที่ ๑๕ ในช่วงปี พ.ศ.๒๕๗๕-๒๕๗๙ ซึ่งเป็นช่วงสุดท้ายของยุทธศาสตร์ชาติการพัฒนาก็จะบรรลุเป้าหมายอนาคตประเทศไทยในปี ๒๕๗๙ ยุทธศาสตร์การพัฒนาประเทศประกอบด้วย ๑๐ ยุทธศาสตร์ ดังนี้

(๑) ยุทธศาสตร์ด้านการเสริมสร้างและพัฒนาศักยภาพทุนมนุษย์ ให้ความสำคัญกับการวางรากฐาน การพัฒนาคนให้มีความสมบูรณ์ เริ่มตั้งแต่กลุ่มเด็ก ปฐมวัยที่ต้องพัฒนาให้มีสุขภาพกายและใจที่ดี มีทักษะทางสมอง ทักษะการเรียนรู้และทักษะชีวิต เพื่อให้เติบโตอย่างมีคุณภาพ ควบคู่กับการพัฒนาคนไทยในทุกช่วงวัยให้เป็นคนดีมีสุขภาวะที่ดี มีคุณธรรมจริยธรรม มีระเบียบวินัย มีจิตสานึกที่ดีต่อสังคมส่วนรวม มีทักษะความรู้และความสามารถ ปรับตัวเท่าทันกับการเปลี่ยนแปลงรอบตัวที่รวดเร็ว บนพื้นฐานของการมีสถาบันทางสังคมที่เข้มแข็งทั้ง สถาบันครอบครัว สถาบันการศึกษา สถาบันศาสนา สถาบันชุมชน และภาคเอกชนที่ร่วมกันพัฒนาทุน มนุษย์ให้มีคุณภาพสูง อีกทั้งยังเป็นทุนทางสังคมสำคัญในการขับเคลื่อนการพัฒนาประเทศ

(๒) ยุทธศาสตร์ด้านการสร้างความเป็นธรรมลดความเหลื่อมล้ำในสังคม ให้ความสำคัญกับการดำเนินการยกระดับคุณภาพ บริการทางสังคมให้ทั่วถึงโดยเฉพาะ อย่างยิ่งด้านการศึกษาและสาธารณสุข รวมทั้งการปิดช่องว่างการคุ้มครองทางสังคม ในประเทศไทย มุ่งเน้นการเพิ่มทักษะแรงงานและการใช้นโยบายแรงงานที่สนับสนุนการเพิ่มผลิตภาพแรงงานและ เสริมสร้างรายได้สูงขึ้น และการสร้างโอกาสทางเศรษฐกิจและสังคมโดยเฉพาะอย่างยิ่งการสนับสนุนใน เรื่องการสร้างอาชีพ รายได้และให้ความช่วยเหลือที่เชื่อมโยงการเพิ่มผลิตภาพสำหรับประชากรกลุ่ม ร้อยละ ๔๐ รายได้ล่าสุดผู้ด้อยโอกาส สตรีและผู้สูงอายุและเพิ่มประสิทธิภาพการใช้งบประมาณเชิง พื้นที่และบูรณาการเพื่อการลดความเหลื่อมล้ำ

(๓) ยุทธศาสตร์ด้านการสร้างความเข้มแข็งทางเศรษฐกิจและแข่งขันได้อย่างยั่งยืน ให้ความสำคัญกับการใช้ศักยภาพของทรัพยากรชีวภาพ การส่งเสริมการเชื่อมโยงตลอด ห่วงโซ่มูลค่าอย่างมีประสิทธิภาพ การพัฒนาพื้นที่เศรษฐกิจใหม่และการพัฒนาตามแนวระเบียง เศรษฐกิจ การผสมผสานภาคบริการเข้ากับการค้าและการเตรียมความพร้อมของภาคบริการให้สามารถ รองรับการแข่งขันที่เสรีขึ้น การเสริมสร้างศักยภาพการแข่งขันให้กับวิสาหกิจขนาดกลางและขนาดย่อม รวมทั้งการสร้างสังคมผู้ประกอบการที่ผลิตได้ขายเป็น โดยพิจารณาการเปลี่ยนแปลงความต้องการของ ผู้บริโภคอย่างรวดเร็วและมาตรฐานสากลของสินค้าและบริการที่สูงขึ้น รวมถึงมาตรฐานด้านสิ่งแวดล้อม รวมทั้งพัฒนาระบบและกลไก ตลอดจนการพัฒนาเชิงพื้นที่เพื่อกระจายโอกาสเศรษฐกิจให้คนในชุมชน และท้องถิ่นและแบ่งปันผลประโยชน์อย่างเป็นธรรมเพื่อลดความเหลื่อมล้ำทางเศรษฐกิจ

(๔) ยุทธศาสตร์ด้านการเติบโตที่เป็นมิตรกับสิ่งแวดล้อมเพื่อการพัฒนาอย่างยั่งยืน การสร้างความมั่นคงของฐานทรัพยากรธรรมชาติและยกระดับคุณภาพสิ่งแวดล้อมเพื่อ สนับสนุนการเติบโตที่เป็นมิตรกับสิ่งแวดล้อมและคุณภาพชีวิตของประชาชน เร่งแก้ไขปัญหาวิกฤติ สิ่งแวดล้อมเพื่อลดมลพิษที่เกิดจากการผลิตและการบริโภค พัฒนาระบบบริหารจัดการที่โปร่งใสเป็น ธรรม ส่งเสริมการผลิตและการบริโภคที่เป็นมิตรกับสิ่งแวดล้อมเป็นวงกว้างมากขึ้น เร่งเตรียมความ พร้อมในลดการปล่อยก๊าซเรือนกระจกและเพิ่มขีดความสามารถในการปรับตัวต่อการเปลี่ยนแปลง สภาพภูมิอากาศ รวมทั้งบริหารจัดการเพื่อลดความเสี่ยงด้านภัยพิบัติทางธรรมชาติ

(๕) ยุทธศาสตร์ด้านการเสริมสร้างความมั่นคงแห่งชาติเพื่อการพัฒนาประเทศสู่ความมั่นคั่งและ ยั่งยืน ให้ความสำคัญต่อการฟื้นฟูพื้นฐานด้านความมั่นคงที่เป็นปัจจัยสำคัญต่อการพัฒนาทาง เศรษฐกิจและสังคมของประเทศ โดยเฉพาะการอยู่ร่วมกันในสังคมอย่างสันติของผู้มีความเห็นต่างทาง ความคิดและอุดมการณ์บนพื้นฐานของการปกครองระบอบประชาธิปไตย อันมีพระมหากษัตริย์เป็น ประมุข และการเตรียมการรับมือกับภัยคุกคามข้ามชาติซึ่งจะส่งผลกระทบอย่างมีนัยยะสำคัญต่อการ พัฒนาเศรษฐกิจและสังคมของประเทศในระยะ ๒๐ ปีข้างหน้า

(๖) ยุทธศาสตร์ด้านการบริหารจัดการในภาครัฐ การป้องกันการทุจริตประพฤติมิชอบและธรรมาภิบาล ในสังคมไทย การบริหารจัดการภาครัฐ ให้โปร่งใส มีประสิทธิภาพ รับผิดชอบ ตรวจสอบได้อย่างเป็นธรรม และประชาชนมีส่วนร่วม มีการกระจายอำนาจและแบ่งภารกิจรับผิดชอบที่เหมาะสม ระหว่าง ส่วนกลาง ภูมิภาค และท้องถิ่นและวางพื้นฐานเพื่อให้บรรลุตามกรอบเป้าหมายอนาคต

(๗) ยุทธศาสตร์ด้านการพัฒนาโครงสร้างพื้นฐานและระบบโลจิสติกส์ มุ่งเน้นการขยายขีดความสามารถและพัฒนาคุณภาพการให้บริการ เพื่อรองรับการขยายตัว ของเมืองและพื้นที่เศรษฐกิจหลัก และส่งเสริมการพัฒนาคุณภาพชีวิตของทุกกลุ่มในสังคม สนับสนุนให้ เกิดความเชื่อมโยงในอนุภูมิภาคและในอาเซียนอย่างเป็นระบบ โดยมีโครงข่ายเชื่อมโยงภายในประเทศ ที่สนับสนุนการพัฒนาพื้นที่ตามแนวระเบียงเศรษฐกิจต่างๆ การพัฒนาระบบการบริหารจัดการและการ กำกับดูแลให้สอดคล้องกับมาตรฐานสากลเพิ่มประสิทธิภาพ การดำเนินการสร้างความเป็นธรรมในการ เข้าถึงบริการพื้นฐาน และการคุ้มครองผู้บริโภคการพัฒนา

อุตสาหกรรมต่อเนื่องเพื่อสร้างโอกาสทาง เศรษฐกิจให้กับประเทศและการพัฒนาผู้ประกอบการในสาขาโลจิสติกส์และหน่วยงานที่มีศักยภาพเพื่อไปทำธุรกิจในต่างประเทศ

(๘) ยุทธศาสตร์ด้านการพัฒนาวิทยาศาสตร์ เทคโนโลยี วิจัยและนวัตกรรม ให้ความสำคัญกับการใช้องค์ความรู้ทางวิทยาศาสตร์ผลงานวิจัยและพัฒนา ความก้าวหน้าทาง เทคโนโลยีนวัตกรรมและความคิดสร้างสรรค์อย่างเข้มข้นทั้งในภาคธุรกิจ ภาครัฐ และภาคประชาสังคม รวมทั้งให้ความสำคัญกับการพัฒนาสภาวะแวดล้อมหรือปัจจัยพื้นฐานที่เอื้ออำนวยทั้งการลงทุนด้านการ วิจัยและพัฒนา การพัฒนาบุคลากรวิจัย โครงสร้างพื้นฐานทางวิทยาศาสตร์และเทคโนโลยีและการ บริหารจัดการ เพื่อช่วยขับเคลื่อนการพัฒนาประเทศให้ก้าวสู่เป้าหมาย

(๙) ยุทธศาสตร์ด้านการพัฒนาภาคเมืองและพื้นที่เศรษฐกิจ การสร้างความเข้มแข็งของฐานการผลิตและบริการเดิม ขยายฐานการผลิตและบริการใหม่ที่ สร้างรายได้สำหรับประชาชนในภาคการพัฒนาเมืองให้เติบโตอย่างมีคุณภาพ การพัฒนาและฟื้นฟูพื้นที่ บริเวณชายฝั่งทะเลตะวันออก ให้รองรับการขยายตัวของภาคอุตสาหกรรมแห่งอนาคตอย่างมีสมดุล ๑๗ และการบริหารจัดการพื้นที่เศรษฐกิจชายแดนให้เจริญเติบโตและแข่งขันได้อย่างยั่งยืน รวมทั้งการเพิ่ม ประสิทธิภาพกลไกการขับเคลื่อนการพัฒนาภาคและเมืองให้เกิดผลอย่างเป็นรูปธรรม

(๑๐) ยุทธศาสตร์ด้านความร่วมมือระหว่างประเทศเพื่อการพัฒนา ให้ความสำคัญกับการปรับปรุงกลไกภายในประเทศ ให้มีบูรณาการให้ความสำคัญกับกลไกที่ สร้างสรรค์และเป็นธรรมมีบูรณาการกันในระดับอนุภูมิภาคและภูมิภาค ขณะเดียวกันก็ให้ความสำคัญ กับการดำเนินการให้เกิดความชัดเจนต่อกลุ่มประเทศเพื่อนบ้านถึงบทบาทของประเทศไทยจากมุมมอง ของการพัฒนาอนุภูมิภาคและภูมิภาค

๑.๓ แผนพัฒนาภาค/แผนพัฒนากลุ่มจังหวัด/แผนพัฒนาจังหวัด

๑.๓.๑ แผนพัฒนาภาคตะวันออกเฉียงเหนือ

ภาคตะวันออกเฉียงเหนือมีปัญหาพื้นฐานด้านการขาดแคลนน้ำ ดินคุณภาพต่ำประสบอุทกภัยและภัยแล้งซ้ำซาก คนมีปัญหาทั้งในด้านความยากจน และมีปัญหาภาวะทุพโภชนาการ แต่มีความพร้อมด้านสถาบันการศึกษาและสถาบันวิจัย ดังนั้น การพัฒนาเศรษฐกิจและสังคมภาคตะวันออกเฉียงเหนือไปสู่ความ "มั่นคง มั่งคั่ง ยั่งยืน" จำเป็นจะต้องแก้ไขปัญหาพื้นฐานควบคู่ไปกับการพัฒนาการวิจัยเพื่อใช้ความรู้ เทคโนโลยี นวัตกรรม และความคิดสร้างสรรค์ในการเสริมสร้างความเข้มแข็งของเศรษฐกิจภายในภาคให้มีการเจริญเติบโตได้อย่างเต็มศักยภาพ พร้อมทั้งการแสวงหาโอกาสการนำความรู้ ทุน เทคโนโลยีและนวัตกรรมจากภายนอกมาช่วยขับเคลื่อน โดยการใช้ประโยชน์จากโครงการพัฒนาโครงสร้างพื้นฐานด้านคมนาคมขนส่งขนาดใหญ่ ที่เชื่อมโยงภาคตะวันออกเฉียงเหนือกับโครงข่ายระบบการคมนาคมขนส่งและพื้นที่เศรษฐกิจหลักของประเทศ รวมทั้งการใช้ประโยชน์จากการเชื่อมโยงและข้อตกลงกับประเทศเพื่อนบ้านในกลุ่มอนุภูมิภาคลุ่มแม่น้ำโขง ที่กำลังมีการเจริญเติบโตอย่างรวดเร็วมาเสริมสร้างกิจกรรมการพัฒนาใหม่ๆ ให้แก่ภาคเพื่อให้มีอัตราการเติบโตที่สูงเพียงพอต่อการลดความเหลื่อมล้ำกับพื้นที่ส่วนอื่นๆ ของประเทศได้ในระยะยาว

เป้าหมายเชิงยุทธศาสตร์

พัฒนาอีสานสู่มิติใหม่ให้เป็น "ศูนย์กลางเศรษฐกิจของอนุภูมิภาค ลุ่มแม่น้ำโขง"

วัตถุประสงค์

(๑) เพื่อแก้ปัญหาปัจจัยพื้นฐานด้านน้ำและดิน ให้เอื้อต่อการประกอบอาชีพ การดำรงชีพ และการพัฒนาเศรษฐกิจของภาค

(๒) เพื่อดูแลช่วยเหลือคนจน ผู้ด้อยโอกาส และผู้สูงอายุให้มีคุณภาพชีวิตที่ดี พึ่งพาตนเอง พึ่งพาครอบครัว และพึ่งพากันในชุมชนได้

(๓) เพื่อยกระดับการผลิตและการสร้างมูลค่าเพิ่มโดยใช้ความรู้ เทคโนโลยี และนวัตกรรม สนับสนุนให้การเติบโตทางเศรษฐกิจของภาคไม่ต่ำกว่าระดับประเทศ

(๔) เพื่อเชื่อมโยงห่วงโซ่มูลค่าของระบบเศรษฐกิจภาคเข้ากับระบบเศรษฐกิจของประเทศ และภูมิภาคเอเชียตะวันออกเฉียงใต้

(๕) เพื่อพัฒนาภาคตะวันออกเฉียงเหนือเป็นศูนย์กลางเศรษฐกิจของอนุภูมิภาคลุ่มแม่น้ำโขง และมีบทบาทสนับสนุนประเทศเป็นศูนย์กลางภูมิภาคเอเชียตะวันออกเฉียงใต้

เป้าหมายและตัวชี้วัด

(๑) พื้นที่ชลประทานและรับประโยชน์เพิ่มขึ้น ปริมาณกักเก็บน้ำเพิ่มขึ้น พื้นที่เสี่ยงภัยแล้งลดลง

(๒) สัดส่วนคนจนลดลง

(๓) อัตราการเจริญเติบโตทางเศรษฐกิจไม่ต่ ากว่าระดับประเทศ

(๔) มูลค่าการค้าชายแดนเพิ่มขึ้น

(๕) รายได้การท่องเที่ยวเพิ่มขึ้น

ยุทธศาสตร์การพัฒนา

๑.ยุทธศาสตร์ที่ ๑ บริหารจัดการน้ำให้เพียงพอต่อการพัฒนาเศรษฐกิจและคุณภาพชีวิตอย่างยั่งยืน

แนวทางการพัฒนา

๑) พัฒนาแหล่งน้ าเดิมและแหล่งน้ าธรรมชาติ เพื่อเพิ่มประสิทธิภาพการกักเก็บน้ำโดยการปรับปรุงอ่างเก็บน้ำ หนอง ฝายและพื้นที่ชุ่มน้ำที่มีอยู่เดิม และพัฒนาแหล่งน้ำธรรมชาติให้สามารถเพิ่มปริมาณการกักเก็บ รวมทั้งพัฒนาแหล่งน้ำใต้ดินตามความเหมาะสมของพื้นที่โดยไม่ให้เกิดผลกระทบจากดินเค็ม สร้างแหล่งกักเก็บ(แก้มลิง) อ่างเก็บน้ำ ฝาย และแหล่งน้ำขนาดเล็กในพื้นที่ที่เหมาะสมในพื้นที่การเกษตร

๒) พัฒนาแหล่งน้ำใหม่ในพื้นที่ลุ่มน้ำ เลย ชี มูล โดยศึกษา สำรวจ และจัดหาพื้นที่เพื่อพัฒนาแหล่งน้ำตลอดจนการผันน้ำระหว่างลุ่มน้ำ แม่น้ำในภาคและระหว่างภาค

๓) พัฒนาระบบส่งและกระจายน้ำ เช่น ระบบสูบน้ำ อาคารบังคับน้ำ คลองส่งน้ำ เป็นต้น

๔) บริหารจัดการน้ำแบบบูรณาการ โดยด้ำเนินการในระดับลุ่มน้ำให้มีความสมดุล ระหว่างการใช้น้ำทุกกิจกรรมกับปริมาณน้ำต้นทุน ส่งเสริมการมีส่วนร่วมของผู้เกี่ยวข้องทุกภาคส่วน และมีการจัดทำแผนบริหารจัดการน้ำ ทั้งในระยะเร่งด่วนและระยะยาวเพื่อป้องกันความเสียหายจากอุทกภัยและภัยแล้ง

๒. ยุทธศาสตร์ที่ ๒ แก้ปัญหาความยากจนและพัฒนาคุณภาพชีวิตผู้มีรายได้น้อยเพื่อลดความเหลื่อมล้ำทางสังคม

แนวทางการพัฒนา

๑) พัฒนาอาชีพและรายได้ของคนยากจน โดยสร้างโอกาสให้กลุ่มคนจนมีที่ดินทำกินของตนเอง ส่งเสริมการมีอาชีพ สนับสนุนปัจจัยการผลิตและแหล่งเงินทุนในการประกอบอาชีพ ยกระดับฝีมือ และอบรมให้ความรู้ เพื่อให้มีรายได้เสริมและเกิดความมั่นคงทางรายได้

๒) พัฒนาคุณภาพชีวิตและจัดสวัสดิการให้แก่ผู้สูงอายุ ผู้พิการ และผู้ด้อยโอกาสโดยเพิ่มสวัสดิการทางด้านสังคมให้กับกลุ่มผู้พิการ ผู้ด้อยโอกาส และผู้สูงอายุ ส่งเสริมการมีส่วนร่วมของชุมชน ในการดูแลผู้พิการและผู้สูงอายุ และสนับสนุนการออมเพื่อสร้างความมั่นคงในบั้นปลายชีวิต ยกระดับสถานพยาบาลชุมชนในพื้นที่ห่างไกลให้ได้มาตรฐาน และใช้ประโยชน์จากระบบสื่อสารทางอินเตอร์เน็ตเชื่อมโยง โรงพยาบาลขนาดใหญ่ให้สามารถดูแลผู้ป่วยและผู้สูงอายุ

๓) พัฒนาความรู้ ทักษะอาชีพ และการเรียนรู้ตลอดชีวิต โดยกระจายการบริการด้านการศึกษาที่มีคุณภาพให้มีความเท่าเทียมระหว่างพื้นที่ เพื่อพัฒนาทักษะให้สามารถประกอบอาชีพและมีรายได้ตามศักยภาพของแต่ละบุคคล ปรับปรุงแหล่งเรียนรู้ในชุมชนและส่งเสริมให้มีระบบการจัดการความรู้ภูมิปัญญาท้องถิ่น

๔) พัฒนาระบบการป้องกันและควบคุมโรคเฉพาะถิ่น แก้ปัญหาโรคพยาธิใบไม้ตับ ในพื้นที่เสี่ยง อาทิ จังหวัดขอนแก่น สกลนคร ร้อยเอ็ด หนองบัวลำภู กาฬสินธุ์ อำนาจเจริญ มหาสารคาม อุดรธานี นครพนม และยโสธร โดยส่งเสริมการเรียนรู้ในการป้องกันโรคพยาธิใบไม้ตับให้แก่ประชาชน ทั้งในชุมชนและเยาวชนในสถานศึกษา ปรับเปลี่ยนพฤติกรรมและค่านิยมในการบริโภคอาหารปรุงสุกจาก ปลาน้ำจืดมีเกล็ด กำจัดสิ่งปฏิกูลจากชุมชนบริเวณรอบแหล่งน้ำอย่างถูกหลักสุขาภิบาล สร้างเครือข่ายโรงพยาบาลในการคัดกรอง เฝ้าระวัง วินิจฉัยและรักษาโรคพยาธิใบไม้ตับและผู้ป่วยมะเร็งท่อน้ำดีพร้อมทั้ง พัฒนาระบบคัดกรองกลุ่มเสี่ยงและระบบฐานข้อมูลเพื่อติดตามการทำงาน

๕) พัฒนาโภชนาการแม่และเด็ก โดยส่งเสริมการบริโภคไอโอดีนและให้ความรู้แก่พ่อแม่หรือผู้ดูแลเด็กในด้านโภชนาการที่เหมาะสม ตั้งแต่เริ่มตั้งครรภ์ และวิธีการเลี้ยงดูเด็กที่เหมาะสม เพื่อกระตุ้นการพัฒนาเด็กในช่วง ๐-๓ ปีแรก และยกระดับศูนย์พัฒนาเด็กเล็กในชุมชนและพื้นที่ห่างไกลให้ได้มาตรฐาน เพื่อเสริมสร้างศักยภาพเด็กก่อนวัยเรียน ให้มีพัฒนาการความพร้อมทั้งทักษะสมอง ร่างกาย และสังคม

๖) อำนวยความยุติธรรม ลดความเหลื่อมล้ำ โดยยกระดับการให้ความช่วยเหลือผู้มีรายได้น้อยและด้อยโอกาสด้านกฎหมายและคดีความ บูรณาการการทำงานร่วมกันระหว่างหน่วยงานภาครัฐและเครือข่ายภาคประชาชนในการแก้ไขข้อพิพาทในชุมชนโดยสันติวิธีและสร้างการรับรู้กฎหมายเพื่อสร้างภูมิคุ้มกันในการปกป้องตนเองไม่ให้ตกเป็นเหยื่อ

๓.ยุทธศาสตร์ที่ ๓ สร้างความเข้มแข็งของฐานเศรษฐกิจภายในควบคู่กับการแก้ปัญหาทรัพยากรธรรมชาติและสิ่งแวดล้อม

แนวทางการพัฒนา

๑) พัฒนาอาชีพและรายได้ของเกษตรกร โดยสร้างความมั่นคงของเกษตรกรรายย่อยโดยยึดหลักปรัชญาของเศรษฐกิจพอเพียง เกษตรทฤษฎีใหม่ เกษตรทางเลือก เกษตรกรรมยั่งยืน และเกษตรแปลงใหญ่ สนับสนุนการรวมกลุ่มเกษตรกร พัฒนาความเข้มแข็งขององค์กรและสถาบันเกษตรกร พัฒนาเครือข่ายวิสาหกิจชุมชนหรือสหกรณ์การเกษตร พัฒนาเกษตรกรรุ่นใหม่ให้เป็นมืออาชีพ สนับสนุนการเข้าถึงแหล่งเงินทุนที่เป็นธรรม นำร่องในจังหวัดกาฬสินธุ์ นครพนม บุรีรัมย์ อำนาจเจริญ มุกดาหาร ยโสธร มหาสารคาม สกลนคร อุบลราชธานี อุดรธานี ศรีสะเกษ และหนองบัวลำภู

๒) พัฒนาพื้นที่ทุ่งกุลาร้องไห้ให้เป็นแหล่งผลิตข้าวหอมมะลิคุณภาพสูง ในพื้นที่จังหวัด ยโสธร สุรินทร์ ร้อยเอ็ด มหาสารคาม และศรีสะเกษ รวมทั้งพื้นที่ที่มีศักยภาพอื่นๆ โดยปรับกระบวนการผลิตให้อยู่ภายใต้มาตรฐานเกษตรปลอดภัย พัฒนาห่วงโซ่เกษตรอินทรีย์ให้ครอบคลุมทุกขั้นตอนการผลิต พร้อมทั้ง ขยายพื้นที่เกษตรอินทรีย์ โดยส่งเสริมการผลิต การยกระดับราคาสินค้าเกษตรอินทรีย์ให้แตกต่างจากสินค้าเกษตรที่ใช้สารเคมี และการพัฒนาระบบการรับรองมาตรฐานเกษตรอินทรีย์ การส่งเสริมกระบวนการตรวจรับรองแบบมีส่วนร่วมในการตรวจสอบกันเองของสมาชิกกลุ่มผู้ผลิตและชุมชน รวมทั้งการจัดทำโซนนิ่งระบบเกษตรอินทรีย์อย่างเป็นรูปธรรม โดยนำร่องในพื้นที่ที่มีความพร้อมและเหมาะสม และเชื่อมโยงไปสู่การท่องเที่ยวเชิงเกษตรหรือการท่องเที่ยววิถีไทยเพื่อขยายฐานรายได้ พร้อมทั้งจัดทำฐานข้อมูลเกษตรอินทรีย์เพื่อเป็นข้อมูลในการวางแผนการผลิตที่เหมาะสม สนับสนุนการวิจัยและพัฒนานวัตกรรมใหม่ๆ ให้ตอบสนองตลาดสินค้าเพื่อสุขภาพและการส่งออก จัดตั้งกองทุนเกษตรอินทรีย์ ตลอดจนมาตรการส่งเสริมตลาดสีเขียวในชุมชนและท้องถิ่น ส่งเสริมเกษตรกรและกลุ่มเกษตรกรจำหน่ายสินค้าผ่านช่องทางพาณิชย์อิเล็กทรอนิกส์(eCommerce) ทั้งภายในประเทศและต่างประเทศ

๓) ส่งเสริมการปรับเปลี่ยนไปสู่สินค้าเกษตรชนิดใหม่ตามศักยภาพของพื้นที่ (Zoning) และความต้องการตลาด โดยส่งเสริมการปลูกพืชผัก ผลไม้ และไม้ดอก ในพื้นที่จังหวัดเลย หนองคาย บึงกาฬ นครพนม ศรีสะเกษ และอุบลราชธานีโดยสนับสนุนการปรับปรุงพัฒนาพันธุ์ การตรวจรับรองมาตรฐานสินค้าเกษตร การประชาสัมพันธ์และการจัดตั้งตลาดกลาง รวมทั้งส่งเสริมการปลูกพืชสมุนไพรสำคัญ ที่เป็นสารตั้งต้นในการแปรรูปผลิตสินค้า ในพื้นที่นำร่องจังหวัดสกลนคร มหาสารคาม เลย และอุบลราชธานี ให้มีปริมาณมากพอและมีคุณภาพตามระบบมาตรฐานการเกษตรตามความต้องการของตลาดทั้งในและต่างประเทศ และจัดทำฐานข้อมูลพื้นที่ปลูกพืชสมุนไพรเพื่อการบริหารจัดการ และส่งเสริมการเลี้ยงโคเนื้อคุณภาพสูงในพื้นที่จังหวัดสกลนคร มุกดาหาร นครพนม นครราชสีมา สุรินทร์ ชัยภูมิ บุรีรัมย์ และอุบลราชธานี และโคนม ในพื้นที่จังหวัดนครราชสีมา ขอนแก่น โดยสนับสนุนการปรับปรุงพันธุ์ ส่งเสริมการปลูกแปลงหญ้าและปรับปรุงคุณภาพอาหารสัตว์ พัฒนาเทคโนโลยีการเลี้ยงและทักษะเกษตรกร รวมทั้งการจัดระบบมาตรฐานโรงฆ่าสัตว์ให้ได้มาตรฐานอุตสาหกรรม (GMP) และเพิ่มช่องทางการจ าหน่ายและขยายตลาดไปสู่อาเซียน

๔) ส่งเสริมและพัฒนาเศรษฐกิจชีวภาพ(Bio Economy) ให้เป็นฐานรายได้ใหม่ที่สำคัญของภาค โดยมุ่งลงทุนสร้างเศรษฐกิจบนฐานของการวิจัยและนวัตกรรมระดับสูง ในลักษณะสหวิทยาการ ที่ใช้ทรัพยากรฐานชีวภาพ(พืช สัตว์ จุลินทรีย์) รวมถึงวัสดุเหลือทิ้งทางการเกษตร ของเสียและน้ำเสียจากโรงงานอุตสาหกรรม ฟาร์มปศุสัตว์ และชุมชน พัฒนาต่อยอดเป็นผลิตภัณฑ์ชีวภาพที่มีมูลค่าสูง ก่อให้เกิดความก้าวหน้าและนวัตกรรมในมิติใหม่ๆ ที่ส่งผลต่อการปฏิรูปภาคเกษตร อาหาร สาธารณสุขและการแพทย์ พลังงาน อุตสาหกรรมเคมี และภาคสังคม โดยพัฒนาให้นครราชสีมา ขอนแก่น อุบลราชธานี และสกลนคร เป็นศูนย์กลางอุตสาหกรรมเกษตรแปรรูปและอาหารแบบครบวงจร ส่งเสริมการแปรรูปสมุนไพรในพื้นที่จังหวัดสกลนครมหาสารคาม สุรินทร์ และอำนาจเจริญ โดยพัฒนาเทคโนโลยีการผลิตให้ได้มาตรฐาน GMP พัฒนาระบบรับรองผลิตภัณฑ์สมุนไพรและสร้างแบรนด์เพื่อเพิ่มขีดความสามารถในการแข่งขันและส่งออก ส่งเสริมอุตสาหกรรมใหม่และธุรกิจแนวใหม่ในพื้นที่กลุ่มจังหวัดภาคตะวันออกเฉียงเหนือตอนกลางและตอนล่าง ด้วยการพัฒนาต่อยอดจากวัตถุดิบและของเหลือทิ้งทางการเกษตร/อุตสาหกรรม และฐานความหลากหลายทางชีวภาพไปสู่ผลิตภัณฑ์มูลค่าสูง เช่น เอทานอล พลาสติกชีวภาพ (bio-plastic) สารสกัดจากพืชมูลค่าสูง เอนไซม์/อาหารเสริมสุขภาพจากจุลินทรีย์ เป็นต้น รวมทั้งสร้างความมั่นคงทางพลังงานระดับชุมชน จากการนำวัตถุดิบในชุมชนของเหลือทิ้งทางการเกษตร ขยะครัวเรือน มาผลิตเป็นพลังงานเพื่อใช้ภายในครัวเรือนหรือชุมชน และส่งเสริมการใช้พลังงานหมุนเวียนในระดับชุมชน

๕) ส่งเสริมและสนับสนุนธุรกิจ SMEs ธุรกิจ Startup และวิสาหกิจชุมชน ผลิตสินค้า อุปโภคบริโภค ในพื้นที่เชื่อมโยงระเบียงเศรษฐกิจแนวตะวันออก-ตะวันตก ได้แก่ จังหวัดชัยภูมิ ขอนแก่น กาฬสินธุ์ ร้อยเอ็ด มุกดาหาร เพื่อการส่งออกสู่ประเทศเพื่อนบ้าน โดยเน้นอุตสาหกรรมสีเขียวและการใช้วัตถุดิบในพื้นที่ รวมทั้งสนับสนุนความรู้ด้านกฎ ระเบียบที่เกี่ยวข้อง ส่งเสริมการเข้าถึงแหล่งเงินทุนที่เป็นธรรม การพัฒนาช่องทางการตลาดในต้นทุนที่ต่ าโดยใช้เทคโนโลยีสารสนเทศ เช่น e-Commerce, e-Marketing เป็นต้น

๖) ยกระดับมาตรฐานสินค้ากลุ่มผ้าไหม ผ้าฝ้าย ผ้าย้อมคราม และส่งเสริมพื้นที่ที่มี ศักยภาพให้ก้าวไปสู่การเป็นศูนย์กลางแฟชั่นในระดับภูมิภาค อาทิ กาฬสินธุ์ ขอนแก่น ชัยภูมิ นครราชสีมา สุรินทร์ และสกลนคร เป็นต้น โดยส่งเสริมการพัฒนาคุณภาพสินค้า การออกแบบ และตราสัญลักษณ์ พัฒนาเทคโนโลยีและงานศึกษาวิจัยสร้างนวัตกรรมเพิ่มมูลค่า พร้อมทั้งพัฒนาและยกระดับผลิตภัณฑ์ชุมชนอื่นๆ ยกระดับผู้ประกอบการและนักออกแบบรุ่นใหม่ ให้มีทักษะ มีความรู้ความสามารถทั้งการออกแบบและการจัดการ เพื่อให้สินค้ามีความหลากหลายและทันสมัย สร้างความเชื่อมโยงระหว่างวิสาหกิจชุมชนและวิสาหกิจขนาดกลางและขนาดย่อมกับภาคอุตสาหกรรม และส่งเสริมการจับคู่ธุรกิจเพื่อสร้างโอกาสทางธุรกิจ

๗) พัฒนาเมืองศูนย์กลางจังหวัดเป็นเมืองน่าอยู่ โดยจัดระบบสาธารณูปโภคสาธารณูปการที่มีคุณภาพและเพียงพอต่อความต้องการของประชาชนและกิจกรรมเศรษฐกิจในเมือง จัดระบบบริการสังคมที่ได้มาตรฐานที่อยู่อาศัยของผู้มีรายได้น้อย ให้ความสำคัญต่อการผังเมือง การเพิ่มพื้นที่สีเขียว ความสะอาด และดูแลความปลอดภัยของประชาชน และรักษาความสมดุลของระบบนิเวศ

๘) ฟื้นฟูทรัพยากรป่าไม้ให้คงความอุดมสมบูรณ์และรักษาความหลากหลายทางชีวภาพของพื้นที่ต้นน้ำในพื้นที่จังหวัดเลย อุดรธานี สกลนคร ชัยภูมิ และนครราชสีมา โดยกำหนดและทำเครื่องหมายแนวเขตพื้นที่ป่าอนุรักษ์และพื้นที่ป่านอกเขตอนุรักษ์ให้ชัดเจน ส่งเสริมประชาชนมีส่วนร่วมในการฟื้นฟู ปลูกป่า และป้องกันการบุกรุก เพื่อรักษาพื้นที่ป่าต้นน้ำและป้องกันการชะล้างพังทลายของดินรวมถึงการอนุรักษ์พื้นที่ชุ่มน้ำ

๙) ส่งเสริมและสนับสนุนการศึกษาวิจัยเพื่อพัฒนาความรู้ เทคโนโลยี นวัตกรรมและความคิดสร้างสรรค์ ในการพัฒนาภาค โดยใช้ประโยชน์จากสถาบันการศึกษา หน่วยงานด้านการวิจัยพัฒนาที่กระจายตัวอยู่ในพื้นที่ สร้างความเชื่อมโยงสถาบันการศึกษา และภาคเอกชนเพื่อพัฒนาเครือข่ายของอุตสาหกรรมในลักษณะคลัสเตอร์ สนับสนุนสถาบันการศึกษาหรือสถาบันวิจัย ให้มีความพร้อมด้านโครงสร้างพื้นฐานและบุคลากรด้านวิทยาศาสตร์ เทคโนโลยี และนวัตกรรม ส่งเสริมและสนับสนุนการวิจัยในขั้นประยุกต์และทดลองเพิ่มขึ้น ทั้งการจัดทำผลิตภัณฑ์ต้นแบบ การทำวิจัยตลาด การทดสอบผลิตภัณฑ์ และโรงงานนำร่องเพื่อให้สามารถแปลงงานวิจัยไปสู่การใช้ประโยชน์ในเชิงพาณิชย์ได้อย่างเป็นรูปธรรมมากขึ้น

๔. ยุทธศาสตร์ที่ ๔ พัฒนาการท่องเที่ยวเชิงบูรณาการ

แนวทางการพัฒนา

๑) พัฒนาและส่งเสริมการท่องเที่ยวเชิงประเพณีวัฒนธรรมในทุกพื้นที่ โดยส่งเสริมชุมชนในการสร้างสรรค์กิจกรรมหรือเทศกาลประจำถิ่นในแต่ละเดือนในพื้นที่ต่างๆ โฆษณาประชาสัมพันธ์แก่นักท่องเที่ยวทั้งชาวไทยและต่างประเทศ เพื่อสร้างการรับรู้สินค้า บริการ และแหล่งท่องเที่ยวที่สะท้อนอัตลักษณ์ ของชุมชน พัฒนาแบรนด์และสื่อสารความแตกต่างของชุมชนต่างๆ ในรูปแบบการเล่าเรื่อง (Storytelling) ส่งเสริมการขายแพ็กเกจการท่องเที่ยวเพื่อกระตุ้นการท่องเที่ยวนอกฤดูกาล ส่งเสริมการตลาดแบบมีเป้าหมายเฉพาะกลุ่ม เช่น กลุ่มผู้สูงอายุ กลุ่มนักเรียนนักศึกษา กลุ่มผู้ปฏิบัติธรรม กลุ่มสุภาพสตรี เป็นต้น

๒) พัฒนาและส่งเสริมการท่องเที่ยวอารยธรรมอีสานใต้ในพื้นที่จังหวัดนครราชสีมา บุรีรัมย์ สุรินทร์ ศรีสะเกษ และอุบลราชธานี โดยบูรณาการจัดการแผนท่องเที่ยวในแต่ละจังหวัดที่ดึงจุดเด่นหรืออัตลักษณ์ของแต่ละพื้นที่มาสร้างเส้นทางท่องเที่ยวเชื่อมโยงแหล่งท่องเที่ยวในเขตอารยธรรมอีสานใต้ และเชื่อมโยงสู่ประเทศลาว กัมพูชา และเวียดนาม เพื่อเพิ่มระยะเวลาพ านักและค่าใช้จ่ายเฉลี่ยต่อหัวของกลุ่มนักท่องเที่ยวคุณภาพทั้งชาวไทยและต่างประเทศ พัฒนาสินค้าและบริการที่มีจุดเด่นหรืออัตลักษณ์ที่สร้างจากทุนทางวัฒนธรรมเพื่อให้เกิดความจดจ าและสร้างความโดดเด่น ลอกเลียนได้ยาก พัฒนาบุคลากรและผู้ประกอบการการท่องเที่ยวให้เป็นมืออาชีพ รักษามาตรฐานการให้บริการ จัดทำแผนที่ท่องเที่ยวให้ท่องเที่ยวได้ตลอดทั้งปีพัฒนาระบบโลจิสติกส์ขนถ่ายนักท่องเที่ยวอย่างเป็นระบบไปสู่แหล่งท่องเที่ยวดูแลความปลอดภัยและสุขลักษณะให้นักท่องเที่ยว

๓) พัฒนาและส่งเสริมการท่องเที่ยววิถีชีวิตลุ่มน้ำโขง ในพื้นที่จังหวัดเลย หนองคาย บึงกาฬ นครพนม มุกดาหาร อุบลราชธานี และสกลนคร และพัฒนาเส้นทางเชื่อมโยงแหล่งท่องเที่ยวกับประเทศเพื่อนบ้าน อาทิ สี่เหลี่ยมวัฒนธรรมล้านช้าง เลย-อุดรธานี-หนองบัวลำภู-หนองคาย-สปป.ลาว โดยพัฒนาแหล่งท่องเที่ยว สินค้าและบริการ ให้สอดคล้องกับกระแสความนิยมการท่องเที่ยวเชิงวัฒนธรรมของสองฝั่งโขง พัฒนากิจกรรมการท่องเที่ยวให้มีความหลากหลาย อาทิ การท่องเที่ยว/พักผ่อนชมทัศนียภาพและวิถีชีวิตลุ่มแม่น้ำโขง (Leisure/Lifestyle) การท่องเที่ยวด้วยจักรยานและการเดินทางแบบคาราวาน(Cycling/Caravan Tours) การท่องเที่ยวเชิงมหกรรม (Festivals/Events) เป็นต้น พัฒนาถนนเชื่อมโยงระหว่างแหล่งท่องเที่ยว พัฒนา

ท่าเรือให้ได้มาตรฐานความปลอดภัย ส่งเสริมการบริหารจัดการที่เกิดจากชุมชนเพื่อสร้างงานและรายได้ เน้นพัฒนาผู้ประกอบการด้านการจัดการและทักษะทางภาษาเพื่อรองรับนักท่องเที่ยวต่างชาติที่เพิ่มขึ้น

๔) พัฒนาและส่งเสริมการท่องเที่ยวยุคก่อนประวัติศาสตร์ ในจังหวัดขอนแก่น กาฬสินธุ์ อุดรธานี หนองบัวลำภู และชัยภูมิ โดยพัฒนาแหล่งท่องเที่ยวและพิพิธภัณฑ์ให้เป็นแหล่งเรียนรู้เชิงสร้างสรรค์และมีชีวิต ออกแบบการจัดแสดง จัดนิทรรศการ มัลติมีเดีย หรือกิจกรรมต่างๆ ให้ผู้ชมมีส่วนร่วมมีความสนุกรื่นรมย์เสมอ (play and learn) ทั้งภาษาไทยและต่างประเทศเพื่อขยายฐานนักท่องเที่ยวที่สนใจศึกษาวิวัฒนาการของภาคอีสานตั้งแต่ยุคก่อนประวัติศาสตร์จนถึงปัจจุบัน ปลูกฝังให้เด็กเข้าพิพิธภัณฑ์ผ่านกิจกรรมทัศนศึกษาของโรงเรียนและนันทนาการของครอบครัว พัฒนาสินค้า/บริการ/ของที่ระลึก ปรับปรุงสิ่งอ านวยความสะดวกในแหล่งท่องเที่ยวให้ได้มาตรฐาน โฆษณาประชาสัมพันธ์อย่างต่อเนื่อง พัฒนาระบบขนส่งสาธารณะเข้าสู่แหล่งท่องเที่ยวเพื่อให้เข้าถึงได้ง่ายและกลับมาได้บ่อยครั้ง

๕) พัฒนาและส่งเสริมการท่องเที่ยวเชิงกีฬาในพื้นที่จังหวัดบุรีรัมย์ ศรีสะเกษ นครราชสีมา โดยส่งเสริมและสนับสนุนอุตสาหกรรมกีฬาให้ครอบคลุมทุกมิติ เพื่อสร้างมูลค่าเพิ่มทั้งจากการกีฬาและธุรกิจที่เกี่ยวข้อง อาทิ ธุรกิจการแข่งขันต่างๆ การผลิตอุปกรณ์/ชุดกีฬา/ของที่ระลึก สนามแข่งขัน อาหารเสริมและเครื่องดื่ม โรงแรม ร้านอาหาร การเดินทางและขนส่ง ประกันภัย สถาบันพัฒนากีฬาอาชีพ ทุกระดับ เป็นต้น ส่งเสริมการศึกษาในด้านเวชศาสตร์การกีฬา วิทยาศาสตร์การกีฬา และการบริหารจัดการธุรกิจกีฬา เพื่อผลิตบุคลากรรองรับการขยายตัวของอุตสาหกรรมกีฬา สนับสนุนการจัดมหกรรมกีฬานานาชาติ รวมทั้งส่งเสริมกิจกรรมทางการตลาดและการประชาสัมพันธ์เพื่อสร้างการรับรู้ให้กับนักท่องเที่ยว

๖) พัฒนาและส่งเสริมการท่องเที่ยวธรรมชาติในจังหวัดชัยภูมิ เลย นครราชสีมา อุบลราชธานี โดยส่งเสริมการท่องเที่ยวที่คำนึงถึงขีดความสามารถในการรองรับของระบบนิเวศเพื่อให้เกิดความสมดุลและยั่งยืน มุ่งเน้นนักท่องเที่ยวคุณภาพเพื่อให้สอดคล้องกับกิจกรรมการท่องเที่ยวที่มุ่งเน้นให้เกิดความคุ้มค่าต่อประสบการณ์มากกว่าการท่องเที่ยวที่คุ้มค่าเงิน สนับสนุนให้คนไทยเดินทางมาท่องเที่ยวในพื้นที่มากขึ้นเพื่อลดการพึ่งพิงตลาดต่างประเทศ รวมทั้งให้ความรู้นักท่องเที่ยวในการอนุรักษ์ทรัพยากรธรรมชาติและการจัดการขยะอย่างถูกวิธี

๗) พัฒนาแหล่งท่องเที่ยวและสิ่งอำนวยความสะดวกให้ได้มาตรฐาน ประชาสัมพันธ์การท่องเที่ยว และพัฒนาเส้นทางการท่องเที่ยวที่เชื่อมโยงในลักษณะเครือข่ายเพื่อกระจายนักท่องเที่ยวจากเมืองหลักไปสู่ชุมชนและท้องถิ่น เชื่อมโยงกิจกรรมการท่องเที่ยวระหว่างภาคเอกชน กับชุมชนและท้องถิ่น ทั้งในประเทศและกับประเทศเพื่อนบ้าน ที่สอดคล้องกับความต้องการของนักท่องเที่ยว รวมทั้งพัฒนาทักษะฝีมือบุคลากรในภาคบริการและการท่องเที่ยว จัดฝึกอบรมมัคคุเทศก์ด้านภาษาต่างประเทศ นอกจากนั้นพัฒนาสินค้า OTOP สินค้าวิสาหกิจชุมชน ของที่ระลึก ร้านอาหาร ที่พักให้มีคุณภาพดี ส่งเสริมการท่องเที่ยวเฉพาะกลุ่มตามความสนใจของนักท่องเที่ยว รวมถึงระบบการจัดการสิ่งแวดล้อมในแหล่งท่องเที่ยว

๕. ยุทธศาสตร์ที่ ๕ ใช้โอกาสจากการพัฒนาโครงข่ายคมนาคมขนส่งที่เชื่อมโยงพื้นที่เศรษฐกิจหลักภาคกลางและพื้นที่ระเบียงเศรษฐกิจภาคตะวันออก(EEC)เพื่อพัฒนาเมืองและพื้นที่เศรษฐกิจใหม่ๆของภาค

แนวทางการพัฒนา

๑) เร่งพัฒนาโครงสร้างพื้นฐานขนาดใหญ่ที่เชื่อมโยงภาคกับพื้นที่เศรษฐกิจหลักภาคกลางและพื้นที่ระเบียงเศรษฐกิจภาคตะวันออก (EEC) ให้แล้วเสร็จตามแผน อาทิ แผนการพัฒนารถไฟความเร็วสูง การพัฒนาโครงข่ายรถไฟทางคู่ และโครงการทางหลวงพิเศษระหว่างเมืองตามยุทธศาสตร์แผนพัฒนาโครงสร้างพื้นฐานด้านคมนาคมขนส่งของไทย พ.ศ.๒๕๕๘-๒๕๖๕ (ภาคตะวันออกเฉียงเหนือ)

๒) เร่งพัฒนาโครงข่ายระบบการคมนาคมขนส่งภายในภาคให้เป็นระบบที่สมบูรณ์ อาทิ การพัฒนารถไฟสายใหม่ (บ้านไผ่-นครพนม) โครงการพัฒนาท่าอากาศยานภายในภาค ๖ แห่ง (อุดรธานี อุบลราชธานี บุรีรัมย์ ร้อยเอ็ด นครราชสีมา และขอนแก่น) และขยายถนน ๔ ช่องจราจรเพื่อเพิ่มประสิทธิภาพ **ทางหลวง**

๓) พัฒนาเมืองสำคัญ ขอนแก่น นครราชสีมา ให้เป็นเมืองศูนย์กลาง การค้าการลงทุน การบริการสุขภาพและศูนย์กลางการศึกษา โดยพัฒนาและปรับปรุงโครงสร้างพื้นฐานเชื่อมโยงกับ ระบบโครงสร้างพื้นฐานหลักที่เชื่อมโยงระหว่างภาค เร่งรัดพัฒนาระบบขนส่งรางเบาเมืองขอนแก่น พร้อมทั้งส่งเสริมระบบขนส่งสาธารณะในเมืองให้เชื่อมโยงระหว่างเมืองและระบบขนส่งอื่น

๔) พัฒนาพื้นที่รอบสถานีขนส่งระบบรางในเมืองที่มีศักยภาพที่สำคัญ อาทิ เมืองขอนแก่น และบริเวณเมืองชายแดนที่มีศักยภาพ รวมทั้งบริเวณใกล้พื้นที่เขตเศรษฐกิจพิเศษชายแดน อาทิ เมืองนครพนม เมืองหนองคาย เมืองมุกดาหาร โดยสนับสนุนให้มีการจัดทำโครงการนำร่องที่ใช้แนวทางการจัดรูปที่ดิน การวางผังเมืองควบคู่กับการพัฒนาเมืองแบบประหยัดพลังงาน

๖.ยุทธศาสตร์ที่ ๖ พัฒนาความร่วมมือและใช้ประโยชน์จากข้อตกลงกับประเทศเพื่อนบ้านในการสร้างความเข้มแข็งทางเศรษฐกิจตามแนวชายแดนและแนวระเบียงเศรษฐกิจ

แนวทางการพัฒนา

๑) พัฒนาด่านชายแดน โดยพัฒนาโครงสร้างพื้นฐานบริเวณด่านศุลกากรให้เพียงพอ สนับสนุนการจัดการด่านพรมแดนแบบเบ็ดเสร็จ CIQ (Customs/Immigration/Quarantine) ให้ได้มาตรฐานสากลเร่งเชื่อมต่อระบบสารสนเทศภายในและระหว่างหน่วยงานเพื่อสามารถให้บริการ ณ จุดเดียว (National Single Window) เพิ่มอัตรากำลังเจ้าหน้าที่ให้เพียงพอ พัฒนาสิ่งอำนวยความสะดวกบริเวณจุดผ่อนปรนการค้าชายแดนที่มีศักยภาพ

๒) พัฒนาโครงสร้างพื้นฐานเชื่อมโยงชายแดน โดยเร่งก่อสร้างสะพานมิตรภาพไทย-ลาว แห่งที่ ๕ (บึงกาฬ-ปากซัน) เพื่อเชื่อมโยงโครงข่ายเส้นทางคมนาคมระหว่างไทย ลาว เวียดนาม และจีน ให้มีความสะดวก ประหยัดเวลาและค่าใช้จ่ายในการเดินทาง

๓) พัฒนาพื้นที่เขตพัฒนาเศรษฐกิจพิเศษชายแดน โดยพัฒนามุกดาหารเป็นพื้นที่ นำร่องเพื่อเสริมสร้างศักยภาพในการลงทุนและสร้างความร่วมมือกับประเทศเพื่อนบ้านในการพัฒนาเศรษฐกิจ ชายแดน พร้อมทั้งเร่งรัดการดำเนินงานโครงการและมาตรการสำคัญในเขตเศรษฐกิจพิเศษ นครพนม หนองคาย ให้มีความพร้อมด้านโครงสร้างพื้นฐาน และบริการ CIQ ที่ได้มาตรฐานสากล

๑.๓.๒ แผนพัฒนากลุ่มจังหวัด

กลุ่มจังหวัดภาคตะวันออกเฉียงเหนือตอนกลาง(จังหวัดร้อยเอ็ด/ขอนแก่น/มหาสารคาม/กาฬสินธุ์)

คณะรัฐมนตรี มีมติเมื่อวันที่ ๒๗ พฤศจิกายน ๒๕๕๐ จัดแบ่งกลุ่มจังหวัด เป็น ๑๘ กลุ่มจังหวัด โดยจังหวัดขอนแก่น จัดอยู่ในกลุ่มจังหวัดภาคตะวันออกเฉียงเหนือตอนกลาง ประกอบด้วย จังหวัดขอนแก่น ร้อยเอ็ด มหาสารคาม และกาฬสินธุ์ หรือเรียกว่ากลุ่ม “ร้อยแก่นสารสินธุ์”เป็นกลุ่มจังหวัดภาคตะวันออกเฉียงเหนือตอนกลาง มีพื้นที่รวมกันประมาณ ๓๑,๔๒๓ ตารางกิโลเมตร (๑๙,๖๓๙,๒๙๖ ไร่) คิดเป็นร้อยละ ๑๘.๖ ของพื้นที่ทั้งหมดของภาคตะวันออกเฉียงเหนือ มีลักษณะภูมิประเทศเป็นที่ราบ มีภูเขาเตี้ยสลับทางด้านทิศเหนือของร้อยเอ็ดและขอนแก่น และด้านทิศตะวันออกของจังหวัดกาฬสินธุ์มีเทือกเขาภูพาน

แผนพัฒนากลุ่มจังหวัดภาคตะวันออกเฉียงเหนือตอนกลาง พ.ศ. ๒๕๖๑-๒๕๖๕
(ประจำปีงบประมาณ ๒๕๖๕)

เป้าหมายการพัฒนากลุ่มจังหวัด

"นวัตกรรมนำเกษตรกรรมและอุตสาหกรรม ศูนย์กลางระบบโลจิสติกส์และระบบราง เชื่อมโยงการค้า การบริการ และการท่องเที่ยวอย่างยั่งยืน"

ตัวชี้วัดความสำเร็จตามเป้าหมายการพัฒนากลุ่มจังหวัด

๑.ร้อยละที่เพิ่มขึ้นของผลิตภัณฑ์มวลรวมกลุ่มจังหวัด ร้อยละ ๓

๒. ร้อยละที่เพิ่มขึ้นของรายได้การท่องเที่ยวกลุ่มจังหวัด ร้อยละ ๕.๕

ประเด็นการพัฒนาของกลุ่มจังหวัด

๑. เพิ่มศักยภาพการผลิตการเกษตรและอุตสาหกรรมการเกษตรให้สามารถแข่งขันได้อย่างยั่งยืน

๒. การพัฒนาขีดความสามารถทางการแข่งขันด้านการค้า การบริการ ระบบโลจิสติกส์ระบบราง และอุตสาหกรรมอากาศยาน

๓. การเพิ่มศักยภาพและยกระดับคุณภาพการท่องเที่ยวอย่างครบวงจร

๑.๓.๓ แผนพัฒนาจังหวัดขอนแก่น

เป้าหมายการพัฒนาจังหวัด

"มหานครน่าอยู่ มุ่งสู่เมืองนวัตกรรม ศูนย์กลางเชื่อมโยงอนุภูมิภาคลุ่มน้ำโขง"

พันธกิจ

๑.เสริมสร้างชุมชนให้เข้มแข็ง คนในชุมชนมีความเป็นอยู่ด้วยความผาสุก

๒.พัฒนาให้เป็นเมืองน่าอยู่อย่างยั่งยืน

๓.พัฒนาขีดความสามารถสินค้าและบริการเพื่อยกระดับมาตรฐานสินค้าและบริการให้ตรงกับความต้องการของตลาด

๔.พัฒนาศักยภาพจังหวัดให้เป็นศูนย์กลางของกลุ่มประเทศอนุภูมิภาคลุ่มน้ำโขง

ตัวชี้วัดความสำเร็จตามเป้าหมายการพัฒนาจังหวัด

๑.อัตราการขยายตัวมูลค่าผลิตภัณฑ์มวลรวมจังหวัดเพิ่มขึ้น ร้อยละ ๓

๒.พัฒนาเมืองศูนย์กลางของจังหวัดให้เป็นเมืองน่าอยู่

๓.ยกระดับคุณภาพชีวิตของประชาชน และสร้างความมั่นคงทางสังคม

๔.อนุรักษ์ ฟื้นฟู ทรัพยากรธรรมชาติและสิ่งแวดล้อม และเสริมสร้างความเข้มแข็งในการบริหารจัดการอย่างยั่งยืน

ประเด็นการพัฒนาของจังหวัด

๑.การยกระดับเศรษฐกิจฐานรากและการพัฒนาอุตสาหกรรมมูลค่าสูง
๒.การส่งเสริมการท่องเที่ยวเชิงสร้างสรรค์เชื่อมโยงภูมิภาค
๓.การส่งเสริมนวัตกรรม เทคโนโลยี และดิจิทัลเพื่อการพัฒนาขอนแก่นเมืองอัจฉริยะ
๔.การพัฒนาสังคมสุขภาวะให้น่าอยู่อย่างยั่งยืน
๕.การบริหารจัดการทรัพยากรธรรมชาติและสิ่งแวดล้อมอย่างสมดุล
๖.การเสริมสร้างความมั่นคงและความปลอดภัยในชีวิตและทรัพย์สินอย่างมีส่วนร่วม

๑.๓.๔ ยุทธศาสตร์การพัฒนาขององค์กรปกครองส่วนท้องถิ่นในเขตจังหวัดขอนแก่น

วิสัยทัศน์ "ขอนแก่นเมืองน่าอยู่ ชุมชนเข้มแข็ง เป็นศูนย์กลางการเรียนรู้ และเมืองหลักเศรษฐกิจของภาคตะวันออกเฉียงเหนือ"

ประเด็นยุทธศาสตร์

ยุทธศาสตร์ที่ ๑ การพัฒนาเมืองและชุมชน
ยุทธศาสตร์ที่ ๒ การพัฒนาโครงสร้างพื้นฐาน
ยุทธศาสตร์ที่ ๓ การพัฒนาการศึกษาและศักยภาพพลเมือง
ยุทธศาสตร์ที่ ๔ การบริหารจัดการทรัพยากรธรรมชาติและสิ่งแวดล้อมเพื่อการพัฒนาอย่างยั่งยืน
ยุทธศาสตร์ที่ ๕ การพัฒนาการเกษตรยั่งยืน
ยุทธศาสตร์ที่ ๖ การเสริมสร้างสุขภาวะ
ยุทธศาสตร์ที่ ๗ การสร้างเสริมทุนทางสังคมให้เข้มแข็งและพัฒนาเศรษฐกิจชุมชน เพื่อการแข่งขันภายใต้หลักปรัชญาเศรษฐกิจพอเพียง
ยุทธศาสตร์ที่ ๘ การพัฒนาการบริหารภาครัฐภายใต้หลักธรรมาภิบาล

๒. ยุทธศาสตร์ขององค์กรปกครองส่วนท้องถิ่น

๒.๑ วิสัยทัศน์

"ยางคำล้ำสมัย ท่องเที่ยวเชิงนิเวศ เกษตรปลอดภัย ใส่ใจสิ่งแวดล้อม อนุรักษ์ภูมิปัญญาวิถี ฮีตฮอยอิสาน"

๒.๒ ยุทธศาสตร์

(๑) ยุทธศาสตร์ที่ ๑ การพัฒนาคนและสังคมให้ดีและมีคุณภาพ
(๒) ยุทธศาสตร์ที่ ๒ การพัฒนาตำบลและชุมชนให้น่าอยู่
(๓) ยุทธศาสตร์ที่ ๓ การพัฒนาเศรษฐกิจชุมชนและการท่องเที่ยว
(๔) ยุทธศาสตร์ที่ ๔ การพัฒนาการจัดการทรัพยากรธรรมชาติและสิ่งแวดล้อม
(๕) ยุทธศาสตร์ที่ ๕ การพัฒนาระบบบริหารจัดการที่ดี

๒.๓ เป้าประสงค์

(๑) ประชาชนมีคุณภาพชีวิตที่ดี ปลอดภัยจากโรคระบาด
(๒) ประชาชนได้รับโอกาสทางการศึกษาเท่าเทียมกัน และเป็นผู้มีความรู้คู่คุณธรรม
(๓) ประเพณีท้องถิ่นได้รับการอนุรักษ์ให้คงอยู่คู่กับท้องถิ่นสืบไป
(๔) ประชาชนได้รับสวัสดิการครบถ้วนตามสิทธิ
(๕) ประชาชนมีความปลอดภัยในชีวิตและทรัพย์สิน

(๖) ประชาชนมีส่วนรวมในการบริหารจัดการ

(๗) ปัญหายาเสพติดลดลงและผู้ติดยาเสพติดได้รับการบำบัดรักษา

(๘) การคมนาคมมีมาตรฐาน สะดวก รวดเร็ว และปลอดภัย

(๙). ประชาชนมีน้ำสะอาดเพียงพอสำหรับอุปโภค บริโภค

(๑๐) ชุมชนเข้มแข็งสามารถพึ่งพาตนเองได้

(๑๑) ประชาชนมีอาชีพและรายได้เพียงพอสำหรับเลี้ยงตนเองและครอบครัว

(๑๒) ชุมชนมีสภาพแวดล้อมที่ดี

(๑๓) ประชาชนได้รับการบริการที่สะดวก รวดเร็ว และได้มาตรฐาน

(๑๔) ประชาชนได้รับข้อมูลข่าวสารอย่างทั่วถึง

๒.๔ ตัวชี้วัด

(๑) ประชาชนมีคุณภาพชีวิตที่ดี

(๒) ประชาชนมีความปลอดภัยในชีวิตและทรัพย์สินเพิ่มขึ้น

(๓) ปัญหายาเสพติดลดลง

(๔) เด็ก เยาวชน และประชาชนมีสุขภาพพลานามัยแข็งแรง เกิดความรักความสามัคคีในชุมชน

(๕) ปัญหาภัยแล้งในพื้นที่ลดลง มีน้ำเพียงพอต่อการอุปโภคบริโภคตลอดปี

(๖) ประชาชนที่สัญจรในพื้นที่ได้รับความสะดวกและปลอดภัยมากขึ้น

(๗) มีศูนย์การเรียนรู้ด้านเกษตรกรรมในชุมชน

(๘) ประชาชนมีงานทำและมีรายได้เพิ่มขึ้น

(๙) ปัญหาด้านสิ่งแวดล้อมลดลง

(๑๐) มีการบริหารจัดการขยะที่ดี

(๑๑) ประชาชนให้ความร่วมมือในการพัฒนาท้องถิ่นเพิ่มขึ้น

(๑๒) การปฏิบัติงานมีประสิทธิภาพมากขึ้น

๒.๕ ค่าเป้าหมาย

(๑) เพื่อให้ประชาชนในเขตพื้นที่ตำบลยางคำมีคุณภาพชีวิตที่ดี ภายในระยะเวลา ๕ ปี

(๓) เพื่อให้โครงสร้างพื้นฐานในเขตพื้นที่ตำบลยางคำได้มาตรฐานและมีความปลอดภัยสูง และเป็นพื้นที่ปลอดยาเสพตดภายในระยะเวลา ๕ ปี

(๓) เพื่อให้ปัญหาด้านสิ่งแวดล้อมในเขตพื้นที่ตำบลยางคำลดลง ภายในระยะเวลา ๕ ปี

(๔) เพื่อให้ประชาชนในเขตพื้นที่ตำบลยางคำมีส่วนร่วมในการบริหารงานเทศบาลมากขึ้น

โดยแยกเป็นรายยุทธศาสตร์การพัฒนา ดังนี้

๒.๖ กลยุทธ์

๒.๖.๑ ยุทธศาสตร์การพัฒนาคุณภาพคนและสังคม

- การพัฒนาคุณภาพชีวิตความเป็นอยู่ การศึกษา การสาธารณสุข การทำนุบำรุงรักษาศาสนา ศิลปวัฒนธรรม จารีตประเพณี ภูมิปัญญาท้องถิ่น และการแก้ไขปัญหายาเสพติด

๒.๖.๒ ยุทธศาสตร์การพัฒนาชุมชนให้น่าอยู่

- การพัฒนาระบบโครงสร้างพื้นฐาน ระบบสาธารณูปโภค-สาธารณูปการ

๒.๖.๓ ยุทธศาสตร์การพัฒนาเศรษฐกิจชุมชนและการท่องเที่ยว

- การสร้างความเข้มแข็งของชุมชน และสร้างรายได้ให้แก่ประชาชน

๒.๖.๔ ยุทธศาสตร์การบริหารจัดการทรัพยากรธรรมชาติและสิ่งแวดล้อม

- การบริหารจัดการทรัพยากรธรรมชาติและสิ่งแวดล้อม

๒.๖.๕ ยุทธศาสตร์การพัฒนาระบบบริหารจัดการที่ดี

- การบริหารจัดการที่ดี ส่งเสริมและสนับสนุนการมีส่วนร่วมของประชาชนในการพัฒนาท้องถิ่น

๒.๗ จุดยืนทางยุทธศาสตร์

ช่วงระยะเวลาที่ผ่านมานั้น เทศบาลตำบลยางคำได้ดำเนินการพัฒนาในด้านต่างๆ เพื่อให้ประชาชนมีความเป็นอยู่และคุณภาพชีวิตที่ดีขึ้น โดยการดำเนินงานของเทศบาลยึดหลักการมีส่วนร่วมของประชาชนเป็นหลักในการแก้ไขปัญหา เพราะหากเทศบาลไม่ทราบปัญหาของคนในท้องถิ่นที่แท้จริงแล้ว การแก้ไขปัญหาย่อมไม่ตรงจุด การพัฒนาก็ไม่บรรลุตามวัตถุประสงค์ และตามนโยบายของเทศบาลได้ ในการดำเนินงานของเทศบาลนั้น เมื่อเปรียบเทียบกับงบประมาณที่มีอย่างจำกัดกับภารกิจของเทศบาลที่จะต้องดำเนินการในแต่ละปีงบประมาณ เทศบาลก็สามารถตอบสนองความต้องการของประชาชนได้อย่างเต็มที่ โดยมีจุดยืนทางยุทธศาสตร์ ดังนี้

(๑) การดำเนินงานด้านสังคม

- ส่งเสริมสวัสดิการและสังคมสงเคราะห์ให้แก่ผู้ด้อยโอกาส
- สนับสนุนการประชุมประชาคมตำบล
- ส่งเสริมให้ประชาชนเข้ามามีส่วนร่วมในกิจกรรมสาธารณประโยชน์
- รณรงค์และอุดหนุนการต่อต้านปัญหายาเสพติดอย่างต่อเนื่อง
- จัดหาวัสดุอุปกรณ์ในการป้องกันและบรรเทาสาธารณภัย

(๒) การดำเนินงานด้านเศรษฐกิจ

- ส่งเสริมและสนับสนุนการรวมตัวของกลุ่มอาชีพ
- ส่งเสริมการจัดตั้งกองทุนหมุนเวียนชุมชน
- จัดอบรมให้แก่ประชาชน กลุ่มอาชีพ และกลุ่มเกษตรกร
- ส่งเสริมการจัดตั้งร้านค้าชุมชน
- ส่งเสริมและสนับสนุนการดำเนินงานตามหลักเศรษฐกิจพอเพียง

(๓) การดำเนินงานด้านโครงสร้างพื้นฐาน

- ก่อสร้างและซ่อมแซมถนนให้อยู่ในสภาพดี และได้มาตรฐาน
- ขยายเขตระบบจำหน่ายไฟฟ้าและติดตั้งไฟฟ้าส่องสว่างสาธารณะ ระบบไฟฟ้าแบบโซล่าเซลล์ และขยายเขตไฟฟ้าเพื่อการเกษตร
- ขยายเขตการบริการอินเตอร์เน็ตเพื่อให้ประชาชนเข้าถึงได้ง่าย

(๔) การดำเนินงานด้านแหล่งน้ำ

- ขุดลอกคลองและสระน้ำที่ตื้นเขิน
- ขยายเขตระบบจำหน่ายประปา
- บริการจัดส่งน้ำสำหรับอุปโภคบริโภคแก่ประชาชนที่ประสบภัยแล้ง

(๕) การดำเนินงานด้านสาธารณสุข

- ส่งเสริมให้ประชาชนมีความรู้ในการดูแลรักษาสุขภาพ
- สนับสนุนโครงการและกิจกรรมในการป้องกันโรคติดต่อ
- สนับสนุนวัคซีนและเวชภัณฑ์ในการป้องกันโรคติดต่อ
- ประชาสัมพันธ์ข้อมูลข่าวสารด้านการสาธารณสุข
- ส่งเสริมให้ประชาชนออกกำลังกาย

(๖) การดำเนินงานด้านการเมืองการบริหาร

- ประชาสัมพันธ์ให้ประชาชนทราบถึงวิธีการเลือกตั้ง
- ส่งเสริมให้ประชาชนมีส่วนร่วมทางด้านการเมืองการบริหาร
- พัฒนาวัสดุ ครุภัณฑ์ให้เพียงพอ มีความพร้อมในการให้บริการสาธารณะ
- ให้ความรู้แก่พนักงาน พนักงานจ้าง ในการให้บริการแก่ประชาชนอย่างมีประสิทธิภาพ

(๗) การดำเนินงานด้านการศึกษา ศาสนา และวัฒนธรรม
- สนับสนุนอาหารกลางวัน วัสดุอุปกรณ์ สื่อการเรียนการสอนแก่โรงเรียน
- ส่งเสริมและสนับสนุนกิจกรรมต่างๆ ของโรงเรียน
- อนุรักษ์วัฒนธรรมประเพณีและภูมิปัญญาท้องถิ่น
- จัดกิจกรรมวันสำคัญของทางราชการและวันสำคัญทางศาสนา

(๘) การดำเนินงานด้านทรัพยากรธรรมชาติและสิ่งแวดล้อม
- ปลูกจิตสำนึกให้ประชาชนรักและหวงแหนในทรัพยากรธรรมชาติและสิ่งแวดล้อม
- ให้ความรู้แก่ประชาชนในการอนุรักษ์ทรัพยากรธรรมชาติและสิ่งแวดล้อม
- ดำเนินกิจกรรมตามโครงการพระราชเสาวนีย์
- เฝ้าระวังการทำลายทรัพยากรธรรมชาติและสิ่งแวดล้อม

๒.๘ นโยบายของนายกเทศมนตรีตำบลยางคำ

ตามที่เทศบาลตำบลยางคำได้ดำเนินการเลือกตั้งนายกเทศมนตรีตำบลยางคำ เมื่อวันอาทิตย์ที่ ๒๘ มีนาคม ๒๕๖๔ ซึ่งนายวรวุฒิ หล้าทุม ได้รับเลือกตั้งเป็นนายกเทศมนตรีตำบลยางคำ และคณะกรรมการการเลือกตั้งประจำจังหวัดขอนแก่นได้ประกาศรับรองผลการเลือกตั้ง เมื่อวันที่ ๒๗ เมษายน ๒๕๖๔ โดยได้แถลงนโยบายในการบริหารเทศบาลตำบลยางคำตามพระราชบัญญัติเทศบาล พ.ศ.๒๔๙๖ แก้ไขเพิ่มเติมถึง(ฉบับที่ ๑๔) พ.ศ.๒๕๖๒ มาตรา ๔๘ ทศ วรรคแรกและวรรคสอง ได้บัญญัติไว้ว่า ก่อนนายกเทศมนตรีเข้ารับหน้าที่ให้ประธานสภาเรียกประชุมสภาเทศบาล เพื่อให้นายกเทศมนตรีแถลงนโยบายต่อสภาเทศบาลโดยไม่มีการลงมติ ทั้งนี้ ภายใน ๓๐ วัน นับแต่วันประกาศผลการเลือกตั้งนายกเทศมนตรี การประชุมเพื่อแถลงนโยบายของนายกเทศมนตรีให้กระทำโดยเปิดเผย โดยนายกเทศมนตรีต้องจัดทำนโยบายเป็นลายลักษณ์อักษรแจกให้สมาชิกสภาเทศบาลทุกคนที่มาประชุม โดยมีแนวนโยบายในการบริหารเทศบาลตำบลยางคำ ดังนี้

(๑)นโยบายเร่งด่วน

- ด้านโครงสร้างพื้นฐาน

๑.๑ การยกระดับคุณภาพระบบสาธารณูปโภคพื้นฐานในชุมชน ประกอบด้วย

๑.๑.๑ ดำเนินงานก่อสร้าง ปรับปรุงซ่อมแซมถนนสายหลัก และสายรองในตำบลให้เป็นถนนทางหลวงท้องถิ่นที่ได้มาตรฐาน เกิดความปลอดภัยในชีวิตและทรัพย์สินของประชาชน

๑.๑.๒ ดำเนินการปรับปรุงซ่อมแซม ดูแลระบบไฟฟ้าสาธารณะให้พร้อมใช้งาน และครอบคลุมพื้นที่ที่เสี่ยงอันตรายให้มีแสงสว่างเพียงพอ

๑.๑.๓ การบริหารจัดการน้ำเพื่ออุปโภคบริโภคให้ทั่วถึงเพียงพอ เช่น การสำรวจแหล่งน้ำธรรมชาติทั้งน้ำบนดินและน้ำใต้ดิน การประสานส่วนราชการ หน่วยงานรัฐวิสาหกิจ สถานศึกษาหรือภาคเอกชนเพื่อการสำรวจออกแบบ และวางแผนบริหารจัดการน้ำในพื้นที่อย่างเป็นระบบ การศึกษาและออกแบบระบบการขยายเขตประปาส่วนภูมภาค ฯลฯ

๑.๑.๔ เร่งรัดประสานงานและอุดหนุนตามโครงการขยายเขตระบบจำหน่ายไฟฟ้าเพื่อการเกษตรให้ทั่วถึงเพียงพอ

๑.๑.๕ การพัฒนาแหล่งน้ำเพื่อการเกษตรและพัฒนาระบบชลประทานเพื่อส่งเสริมการเกษตรให้มีความเหมาะสมกับสภาพพื้นที่

- ด้านสิ่งแวดล้อม

๑.๒ การเร่งรัดดำเนินโครงการแก้ไขปัญหาระบบการบริหารจัดการขยะอย่างเป็นระบบและปรับปรุงสภาพภูมิทัศน์พื้นที่สาธารณะให้สะอาดสวยงาม ประกอบด้วย

๑.๒.๑ การศึกษาความเหมาะสมเพื่อจัดทำโครงการบริหารจัดการขยะแบบมีส่วนร่วม โดยประสานความร่วมมือจากภาคีเครือข่ายที่เกี่ยวข้อง

๑.๒.๒ การจัดทำโครงการบริการจัดการขยะ โดยมุ่งเน้นสร้างมูลค่าจากขยะ การคัดแยกขยะต้นทาง และการเสริมสร้างความรับผิดชอบให้กับทุกภาคส่วนของชุมชน

๑.๒.๓ การปรับปรุงภูมิทัศน์บริเวณพื้นที่สาธารณะให้สะอาดเรียบร้อย สวยงาม โดยเพิ่มพื้นที่สีเขียว และเพิ่มสวนสาธารณะตามความต้องการของชุมชน

- ด้านการศึกษา

๑.๓ การส่งเสริมและพัฒนาคุณภาพ ในการจัดการศึกษาให้กับสถานศึกษาในพื้นที่ ประกอบด้วย

๑.๓.๑ การปรับปรุงและพัฒนาศูนย์พัฒนาเด็กเล็กให้มีศักยภาพ เพื่อเตรียมความพร้อมและวางรากฐานการศึกษาที่สำคัญให้กับเด็กก่อนปฐมวัยในพื้นที่

๑.๓.๒ การจัดกิจกรรมของโรงเรียนผู้สูงอายุและพัฒนาศักยภาพผู้สูงอายุ

๑.๓.๓ การส่งเสริมและสนับสนุนการจัดการเรียนการสอนของโรงเรียนทุกระดับในพื้นที่ตามความต้องการของชุมชน

- ด้านเศรษฐกิจ

๑.๔ การส่งเสริมระบบเศรษฐกิจฐานรากในชุมชน ประกอบด้วย

๑.๔.๑ ส่งเสริมและสนับสนุนให้มีการบริหารตลาดภายในตำบลอย่างถูกต้อง ถูกสุขลักษณะ ตามความต้องการของชุมชน

๑.๔.๒ ส่งเสริมการรวมกลุ่มประกอบอาชีพตามความรู้และความถนัดของชุมชน

(๒) นโยบายด้านส่งเสริมคุณภาพชีวิตของประชาชน

๒.๑ ให้การดูแลสงเคราะห์คนชราและคนพิการ ตลอดจนผู้ด้อยโอกาสทางสังคมอย่างทั่วถึง

๒.๒ ประสานการดำเนินงานสาธารณสุข การส่งเสริมสุขภาพ และการควบคุมป้องกันโรค การจัดการบริการสาธารณสุขในพื้นที่ที่ดีและทั่วถึง

๒.๓ ก่อสร้าง/ปรับปรุงภูมิทัศน์และสถานที่พักผ่อนหย่อนใจ สถานที่ออกกำลังกายให้ได้มาตรฐาน และเหมาะสมตามความต้องการของชุมชน

๒.๔ การเพิ่มประสิทธิภาพในการป้องกันและบรรเทาสาธารณภัย เพื่อความปลอดภัยในชีวิตและทรัพย์สินของประชาชน พร้อมส่งเสริมให้ชุมชนให้ความร่วมมือในการป้องกันสาธารณภัย

(๓) นโยบายด้านการบริหารจัดการ

๓.๑ บริหารจัดการเทศบาลตามหลักธรรมาภิบาล โดยยึดหลักความรับผิดชอบ สามารถอธิบายเหตุและผลต่อสาธารณะได้

๓.๒ มีความโปร่งใส เปิดเผย ตรวจสอบได้ รับรู้ในกระบวนการตัดสินใจต่างๆ

๓.๓ ส่งเสริมและสนับสนุนให้ประชาชนได้มีส่วนร่วมในการพัฒนาเทศบาลในทุกขั้นตอน โดยเปิดโอกาสให้แสดงความคิดเห็น นำเสนอ ตรวจสอบ พร้อมทั้งจัดทำรายงานผลการปฏิบัติงานประจำปีเผยแพร่ให้ประชาชนได้รับทราบ ในรูปแบบประชาสังคม

๓.๔ ดำเนินงานการให้บริการข้อมูลข่าวสารแก่ประชาชนอย่างทั่วถึง ดดยจัดให้มีศูนย์ข้อมูลข่าวสาร ศูนย์รับเรื่องราวร้องทุกข์ที่ประชาชนสามารถติดต่อได้อย่างสะดวก

๓.๕ การใช้เทคโนโลยีต่างๆ ที่ทัยสมัยและเหมาะสม เพื่อรองรับการบริการประชาชน

(๔) นโยบายด้านวัฒนธรรมและกีฬา

๔.๑ ส่งเสริมและสืบสานวัฒนธรรมประเพณีในท้องถิ่น โดยให้ประชาชนมีส่วนร่วมตามความต้องการ

๔.๒ ส่งเสริมให้มีการออกกำลังกายและจัดการแข่งขันกีฬาทุกปรเภทและทุกช่วงวัย

๔.๓ พัฒนาการกีฬาให้แก่เยาวชนผู้มีความสนใจ เพื่อยกระดับการเล่นกีฬาสมัครเล่นไปสู่อาชีพตามความเหมาะสม

(๕) นโยบายด้านเศรษฐกิจ

๕.๑ ส่งเสริมและสนับสนุนการสร้างอาชีพโดยการฝึกและพัฒนาฝีมือ แรงงงาน เพื่อยกระดับความสามารถในการแข่งขันและพัฒนารายได้ให้กับชุมชน

๕.๒ จัดหา/บริการจัดการสถานที่ในการประกอบกิจการค้าที่ได้มาตรฐานและเหมาะสม เช่น ศูนย์สินค้า OTOP ,สถานที่สาธารณะ,ตลาด เป็นต้น

๒.๙ ความเชื่อมโยงของยุทธศาสตร์ในภาพรวม

โครงสร้างความเชื่อมโยงแผนยุทธศาสตร์การพัฒนา ของเทศบาลตำบลยางคำ พ.ศ. ๒๕๖๖-๒๕๗๐

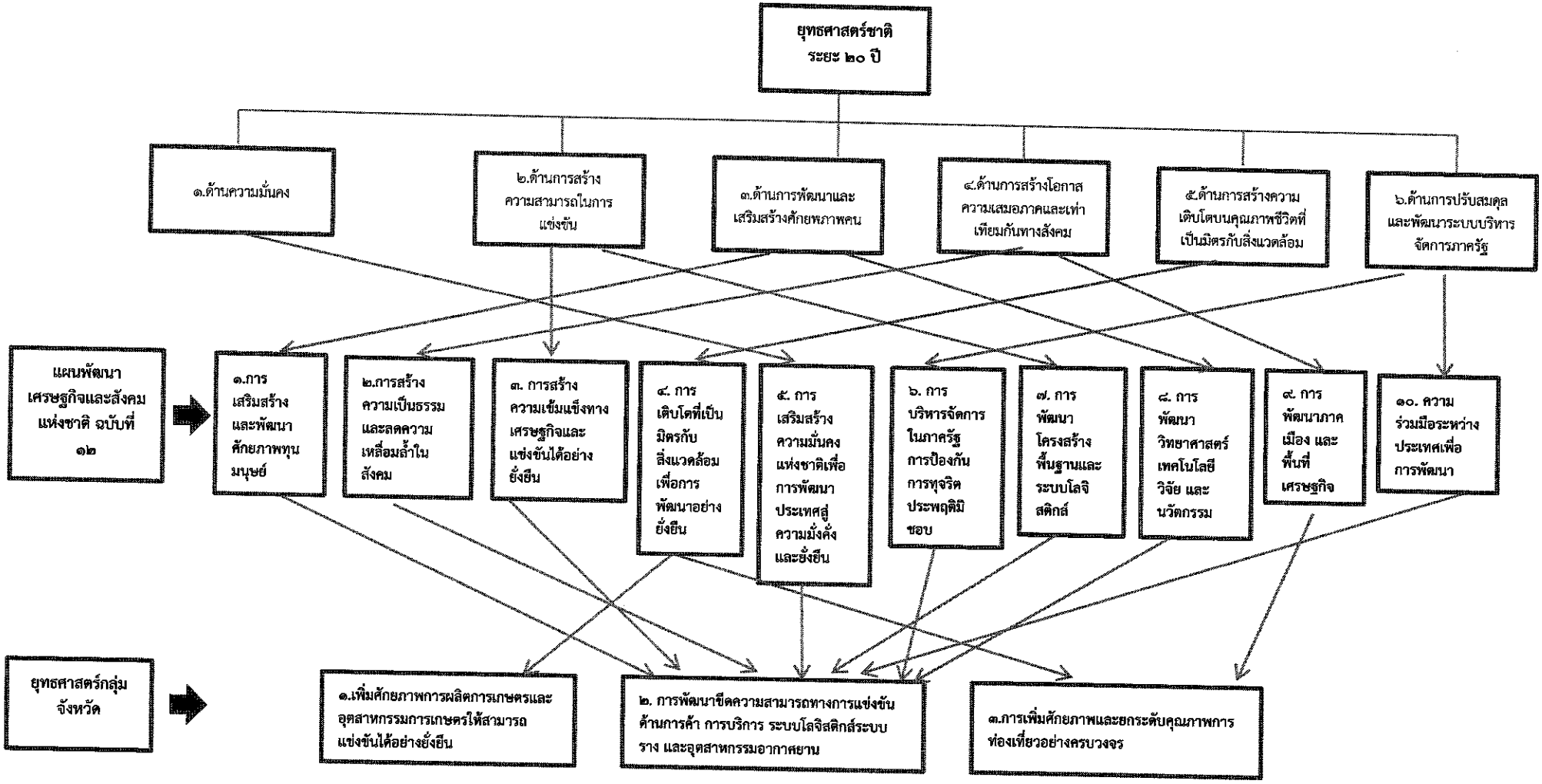

โครงสร้างความเชื่อมโยงแผนยุทธศาสตร์การพัฒนาของเทศบาลตำบลยางคำ พ.ศ. ๒๕๖๖-๒๕๗๐(ต่อ)

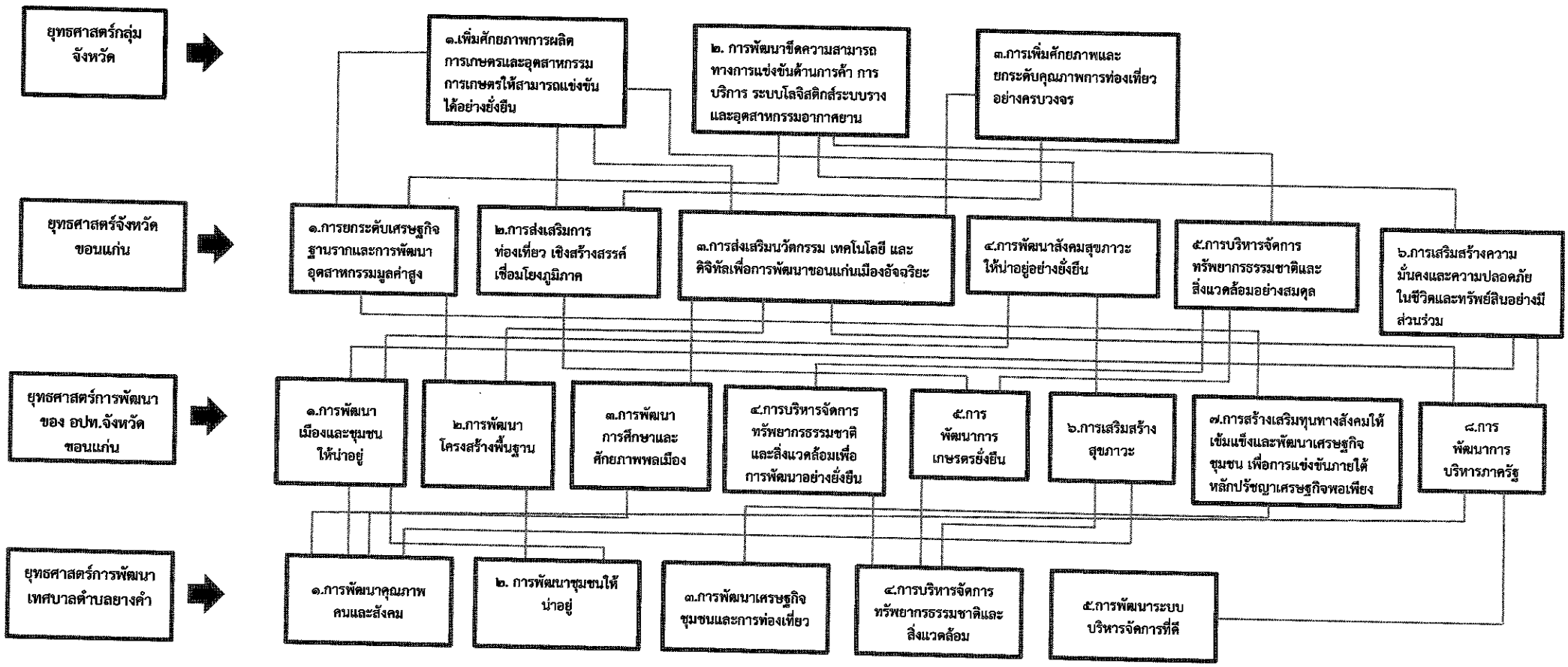

โครงสร้างความเชื่อมโยงแผนยุทธศาสตร์การพัฒนาของเทศบาลตำบลยางคำ พ.ศ. ๒๕๖๖-๒๕๗๐(ต่อ)

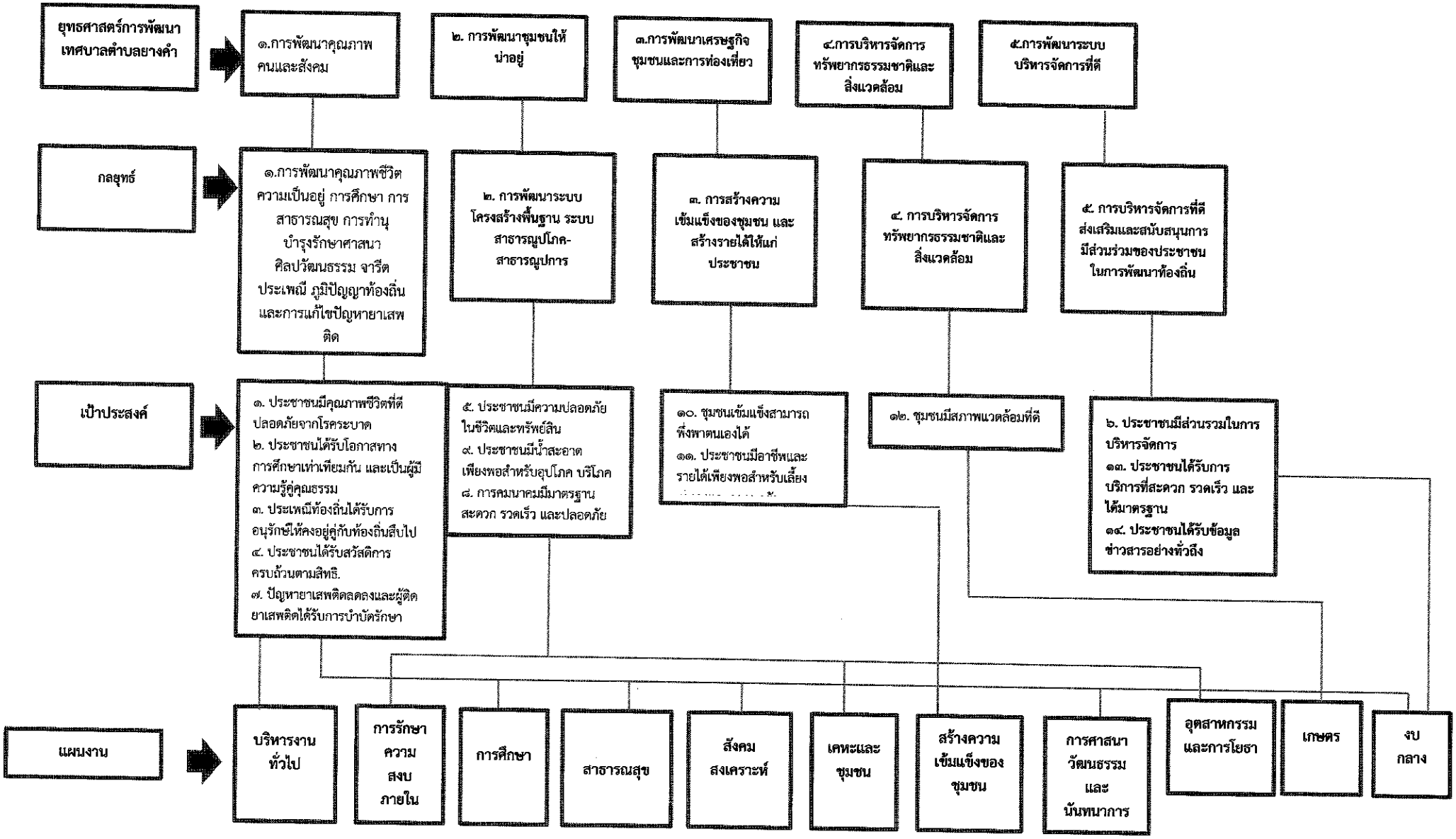

โครงสร้างความเชื่อมโยงแผนยุทธศาสตร์การพัฒนา ของเทศบาลตำบลยางคำ พ.ศ. ๒๕๖๖-๒๕๗๐(ต่อ)

แผนงาน

- บริหารงานทั่วไป
- การรักษาความสงบภายใน
- การศึกษา
- สาธารณสุข
- สังคมสงเคราะห์
- เคหะและชุมชน
- สร้างความเข้มแข็งของชุมชน
- การศาสนา วัฒนธรรม และนันทนาการ
- อุตสาหกรรมและการโยธา
- เกษตร
- งบกลาง

ผลผลิต/โครงการ

๑.โครงการสนับสนุนค่าใช้จ่ายการบริหารสถานศึกษา
๒.โครงการส่งเสริมวัฒนธรรมและประเพณีท้องถิ่น
๓.โครงการแข่งขันกีฬาภายในตำบลยางคำ
๔.โครงการเฝ้าระวัง ป้องกันการแพร่ระบาดของโรคติดต่อ
ฯลฯ

๑.โครงการ บรับปรุง ซ่อมแซม บำรุงถนน ร่องระบายน้ำ และสะพาน
๒.โครงการขยายเขตไฟฟ้าและติดตั้งไฟฟ้าส่องสว่างทางสาธารณะ
๓.โครงการขยายเขตบริการประปา ขุดบ่อบาดาล และพัฒนาแหล่งน้ำเพื่อการเกษตรและอุปโภคบริโภค
๕. โครงการรักษาความปลอดภัยในชีวิตและทรัพย์สินของประชาชน
๗.โครงการแก้ไขปัญหายาเสพติดลดลงและผู้ติดยาเสพติดได้รับการบำบัดรักษา

๑.โครงการฝึกอบรมให้ความรู้ด้านอาชีพ
๒.โครงการสนับสนุนเหล่ากาชาดจังหวัดขอนแก่น
๓.โครงการจ้างเหมารถรับ-ส่งเด็กนักเรียนศูนย์พัฒนาเด็กเล็ก
ฯลฯ

๑.โครงการปรับปรุงบำรุงดินเพื่อการทำการเกษตรที่ยั่งยืน
๒. โครงการส่งเสริม/อบรมให้ความรู้การเกษตรอินทร์,เศรษฐกิจพอเพียง
๓.โครงการท้องถิ่นไทย รวมใจภักดิ์ รักพื้นที่สีเขียวเพื่อเฉลิมพระเกียรติ
ฯลฯ

๑.สนับสนุนเบี้ยยังชีพแก่ผู้สูงอาชีพ ผู้พิการ ผู้ป่วยเอดส์
๒. สนับสนุนกองทุนหลักประกันสุขภาพระดับท้องถิ่น
ฯลฯ

๑.โครงการพัฒนาศักยภาพของบุคลากร
๒.โครงการเสริมสร้างคุณธรรมของคณะผู้บริหาร สมาชิกสภาเทศบาล พนักงานเทศบาลและพนักงานจ้าง
๓.โครงการประเมินความพึงพอใจของประชาชนที่มีต่อการให้บริการของเทศบาลตำบลยางคำ
ฯลฯ

แผนผังยุทธศาสตร์(Strategic map)

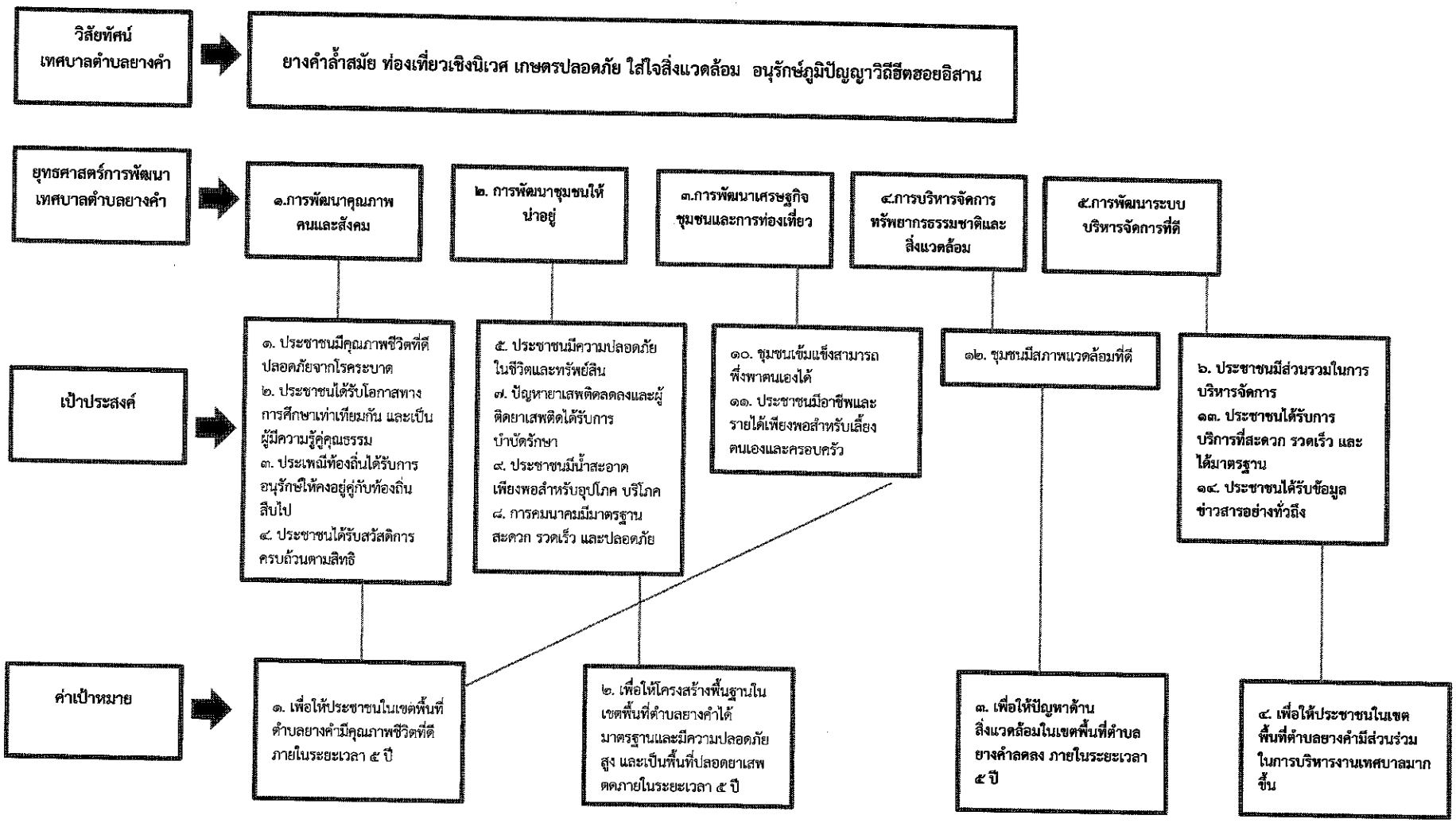

แผนผังยุทธศาสตร์(Strategic map)(ต่อ)

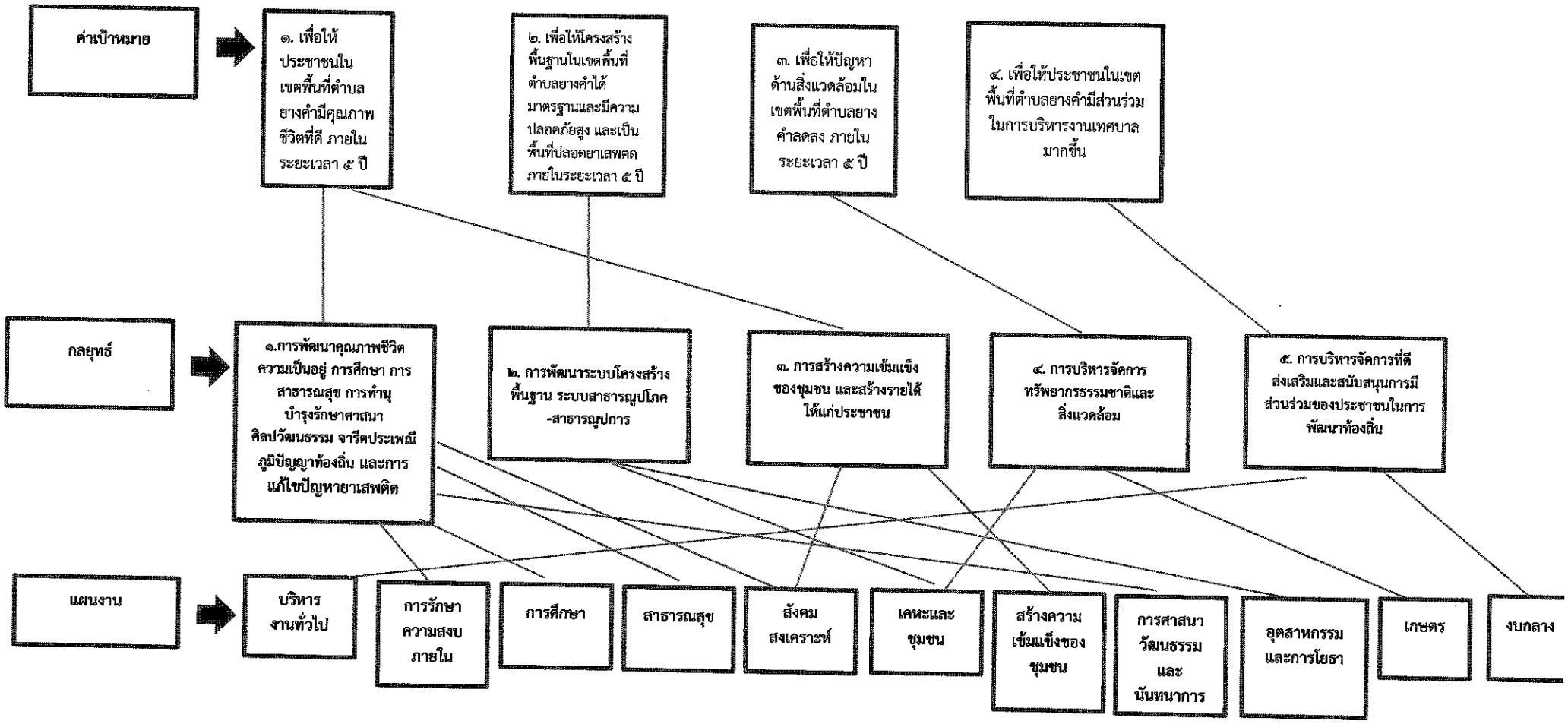

๓.การวิเคราะห์เพื่อพัฒนาท้องถิ่น

การวิเคราะห์กรอบการจัดทำยุทธศาสตร์ขององค์กรปกครองส่วนท้องถิ่น ใช้การวิเคราะห์ SWOT Analysis/ Demand (Demand Analysis)/Global Demand และTrend ปัจจัยและสถานการณ์การเปลี่ยนแปลงที่มีผลต่อการพัฒนา

๓.๑ การวิเคราะห์สภาพแวดล้อมภายใน

- จุดแข็ง (S หรือ Strengths) หมายถึง ปัจจัยต่างๆภายในองค์กรที่ทำให้เกิดความเข้มแข็งหรือเป็นจุดแข็งขององค์กรที่จะนำไปสู่การได้เปรียบ เป็นข้อดีที่เกิดจากสภาพแวดล้อมภายใน คือ

(๑) เส้นทางการคมนาคมมีความสะดวกในการติดต่อราชการ

(๒) ผู้บริหารเทศบาลให้ความสำคัญต่อการพัฒนาในด้านต่างๆเพื่อให้สอดคล้องกับยุทธศาสตร์การพัฒนาของอำเภอและจังหวัด

(๓) การเมืองมีความเข้มแข็ง ผู้บริหารเทศบาลและสภาเทศบาลไม่มีความขัดแย้ง

(๔) อุปกรณ์เครื่องมือเครื่องใช้เพียงพอต่อการปฏิบัติงานภายในสำนักงาน

(๕) มีระบบเทคโนโลยีสารสนเทศเพื่อปฏิบัติงานและบริการประชาชน

(๖) กฎหมายให้อำนาจการบริหารจัดการของเทศบาลมากขึ้น

- จุดอ่อน (Weakness: W) หมายถึง ปัจจัยต่างๆภายในองค์กรที่ทำให้เกิดความอ่อนแอ หรือเป็นจุดอ่อน นำไปสู่การเสียเปรียบ เป็นปัญหาหรือข้อบกพร่องที่เกิดจากสภาพภายใน คือ

(๑) ฐานข้อมูลชุมชนไม่เป็นปัจจุบันจึงยังไม่สามารถนำภูมิปัญญาท้องถิ่นและปราชญ์ชุมชนมาจัดการเรียนรู้ได้อย่างมีประสิทธิภาพ

(๒) การบริหารจัดการของกลุ่มอาชีพ กลุ่มวิสาหกิจชุมชน และกลุ่มมวลชนต่างๆ ขาดความเข้มแข็งในการดำเนินกิจกรรมกลุ่ม ทำให้ขาดโอกาสในด้านการต่อยอดองค์ความรู้และงบประมาณสนับสนุนที่จะดำเนินกิจกรรมกลุ่มอย่างต่อเนื่อง

(๓) ประชาชนขาดองค์ความรู้การอนุรักษ์และการบริหารจัดการทรัพยากรธรรมชาติและสิ่งแวดล้อมที่ถูกต้อง

๓.๒ การวิเคราะห์สภาพแวดล้อมภายนอก

- โอกาส (O หรือ Opportunities) หมายถึง ปัจจัยต่างๆ ภายนอกองค์กร ที่เอื้อประโยชน์ให้เป็นโอกาสที่ช่วยส่งเสริมการดำเนินงาน คือ

(๑) รัฐบาลให้ความสำคัญกับการกระจายอำนาจสู่ท้องถิ่น และให้การสนับสนุนและส่งเสริมการดำเนินกิจการของเทศบาล

(๒) สถาบันอุดมศึกษาให้ความสนใจในบริบทพื้นที่เพื่อเป็นแหล่งเรียนรู้และทำการวิจัยเพื่อผลทางการศึกษาและประโยชน์ทางวิชาการ

(๓)หน่วยงานภายนอกให้การสนับสนุนชุมชนให้ความร่วมมือในการจัดโครงการ/กิจกรรม

(๔) ผู้บริหารมีนโยบายสนับสนุนด้านส่งเสริมให้ชุมชนมีความเข้มแข็งด้านการประกอบอาชีพ

(๕) มีกองทุนระบบหลักประกันสุขภาพเทศบาล และหน่วยงาน สสส.ที่ให้การสนับสนุนการดำเนินงานด้านสาธารณสุข

(๖) มีภูมิประเทศเหมาะสำหรับการท่องเที่ยวทางธรรมชาติ

- อุปสรรค (T หรือ Threats) หมายถึง ปัจจัยต่างๆภายนอกองค์กรที่เป็นอุปสรรคต่อการดำเนินงานเป็นข้อจำกัดที่เกิดจากสภาพแวดล้อมภายนอก คือ

(๑) ปัญหาภัยแล้ง ขาดแคลนน้ำ ไม่เพียงพอต่อการอุปโภคบริโภค

(๒) เกิดปัญหาโรคอุบัติใหม่ เช่น การแพร่ระบาดของโรคติดเชื้อโควิด 19 การระบาดของโรคสัตว์

(๓) ระเบียบกฎหมายไม่เอื้ออำนวยที่จะนำไปดำเนินการช่วยเหลือประชาชน

(๔) การจัดสรรงบประมาณจากรัฐบาลมีความล่าช้า ไม่อย่างเพียงพอในการดำเนินโครงการต่างๆ

(๕) สภาพพื้นที่เสี่ยงต่อการระบาดของยาเสพติด ก่อให้เกิดปัญหาอาชญากรรมและครอบครัว

(๖) ประชาชนมีรายได้น้อย

(๗) ไม่มีจุดแสดงสินค้า หรือตลาดนัดออนไลน์เพื่อประชาสัมพันธ์สินค้าประจำตำบล

(๘) การบริหารจัดการขยะยังไม่มีประสิทธิภาพ ไม่มีที่ทิ้งขยะ

๓.๒ การประเมินสถานการณ์สภาพแวดล้อมภายนอกที่เกี่ยวข้อง

ผลการดำเนินงานของเทศบาลตำบลยางคำ ตามยุทธศาสตร์การพัฒนาและแผนพัฒนาท้องถิ่น (พ.ศ.๒๕๖๑-๒๕๖๕) เมื่อพิจารณาเป็นยุทธศาสตร์ ทั้ง ๕ ยุทธศาสตร์ พบว่า

(๑) การพัฒนาคนและสังคมให้ดีและมีคุณภาพ

เทศบาลตำบลยางคำได้ตระหนักถึงความสำคัญและคำนึงถึงคุณค่าของประชาชนในเรื่องของต้นทุนของทรัพยากรมนุษย์ที่ไม่เท่าเทียมกัน จึงมุ่งเน้นการพัฒนาเริ่มจากการส่งเสริมและสนับสนุนด้านการสาธารณสุขให้แก่เด็ก เยาวชน ประชาชนทั่วไป ผู้สูงอายุ ผู้ด้อยโอกาสให้สามารถเข้าถึงการบริการด้านสาธารณสุขมูลฐาน การเป็นภาคีเครือข่ายด้านสาธารณสุข การให้ความช่วยเหลือประชาชนในช่วงเกิดภาวะโรคอุบัติใหม่ เช่น โรคติดเชื้อโควิด 19 การเปิดโอกาสให้ประชาชนได้เข้าถึงการศึกษาตั้งแต่ระดับปฐมวัย เป็นการให้การศึกาและแบ่งเบาภาระของผู้ปกครองให้มีเวลาในการประกอบอาชีพ การส่งเสริมด้านการศาสนาวัฒนธรรม และนันทนาการ ให้ประชาชนได้มีส่วนร่วมในการจัดกิจกรรมประเพณีท้องถิ่น อนุรักษ์ศิลปวัฒนธรรม เป็นการสร้างความรักความสามัคคีในท้องถิ่น และเป็นการส่งเสริมให้ประชาชนรักสุขภาพโดยการออกกำลังกาย

(๒) การพัฒนาชุมชนและตำบลให้น่าอยู่

การพัฒนาด้านโครงสร้างพื้นบานเป็นตัวชี้วัดความสำเร็จในการพัฒนาท้องถิ่น ซึ่งเทศบาลตำบลยางคำก็ได้มีการพัฒนาตามศักยภาพของท้องถิ่นตามสถานะทางการคลังที่มีอยู่อย่างจำกัด และขอรับงบประมาณสนับสนุนจากหน่วยงานอื่น ซึ่งในการดำเนินโครงการกิจกรรมต่างๆจะเน้นไปที่การก่อสร้างหรือซ่อมแซมเส้นทางเพื่อการคมนาคม การขยายเขตไฟฟ้าเพื่อที่อยู่อาศัยและการเกาตร การแก้ไขปัญหาภัยแล้งขาดแคลนแหล่งน้ำเพื่อการอุปโภคบริโภค เป็นต้น

(๓) การพัฒนาเศรษฐกิจชุมชนและการท่องเที่ยว

เนื่องจากภูมิประเทศของเทศบาลตำบลยางคำอยู่ติดเทือกเขาภูเม็ง ทำให้มีทัศนียภาพที่สวยงามต่อผู้ที่ได้มาพบเห็น ทำให้เป็นโอกาสที่จะพัฒนาเป็นแหล่งท่องเที่ยวทางธรรมชาติ แต่ในปัจจุบันในพื้นที่ดังกล่าวยังประสบปัญหาด้านระบบสาธารณูปการและสาธารรูประโภคยังไม่ครบถ้วน จึงทำให้ไม่สามารถกำหนดจุดบ่งชี้ (Land mark) ด้านการท่องเที่ยวได้อย่างชัดเจน ซึ่งเทศบาลต้องดำเนินการและประสานความร่วมมือจากหน่วยงานราชการอื่นเพื่อมาดำเนินการ

(๔) การพัฒนาการจัดการทรัพยากรธรรมชาติและสิ่งแวดล้อม

เทศบาลตำบลยางคำมีลักษณะพื้นที่เป็นชุมชนเมืองกึ่งชนบท ประชาชนมีการขยายพื้นที่ด้านที่อยู่อาศัยออกมาอยู่บริเวณพื้นที่ไร่นาเพื่ออยู่อาศัยและสะดวกต่อการประกอบอาชีพด้านเกษตรกรรม ซึ่งเทศบาล

ตำบลยางคำก็ได้มีการจัดโครงการฝึกอบรมเพื่อให้ประชาชนในพื้นที่ได้คำนึงถึงผลกระทบที่อาจจะเกิดขึ้นต่อทรัพยากรธรรมชาติและสิ่งแวดล้อมหากมีการขยายตัวของชุมชนอย่างต่อเนื่อง ซึ่งวัตถุประสงค์ของโครงการ/กิจกรรมก็จะเป็นการสร้างจิตสำนึกในการอนุรักษ์ทรัพยากรธรรมชาติและสิ่งแวดล้อม การบริหารจัดการทรัพยากรธรรมชาติที่มีอยู่อย่างจำกัดและการสร้างทดแทน การบริหารจัดการขยะจากครัวเรือน การลดมลพิษและลดมลภาวะในชุมชน เป็นต้น

(๕) การพัฒนาการบริหารองค์กรสู่ความเป็นเลิศ

เนื่องจากสภาวการณ์และสถานการณ์ของโลกที่เปลี่ยนไป ประชาชนมีการขยายพื้นที่ด้านที่อยู่อาศัย มีจำนวนประชากรในพื้นที่เพิ่มขึ้น ปัญหาและความต้องการของประชาชนในพื้นที่มีมากขึ้น ทำให้เทศบาลตำบลยางคำต้องแก้ไขปัญหาความเดือดร้อนให้แก่ประชาชนได้อย่างทันต่อสถานการณ์ เช่น การแก้ไขปัญหาและให้ความช่วยเหลือด้านสวัสดิการของผู้สูงอายุ ผู้พิการ และผู้ด้อยโอกาส การบริการด้านการจัดเก็บภาษี การรับแจ้งเรื่องราวร้องทุกข์ ด้านบริการด้านข้อมูลข่าวสาร สารสนเทศเพื่อการบริการชุมชน อินเตอร์เน็ตตำบล เป็นต้น

ส่วนที่ ๓
การนำแผนพัฒนาท้องถิ่นไปสู่การปฏิบัติ

(๑) ยุทธศาสตร์การพัฒนาและแผนงาน

เพื่อให้บรรลุวัตถุประสงค์และพันธกิจการดำเนินงานของเทศบาลตำบลยางคำอย่างเป็นรูปธรรม ภายใต้การวิเคราะห์ มีจุดแข็ง จุดอ่อน ปัญหา และอุปสรรคหรือภัยคุกคาม ที่มีต่อเทศบาลตำบลยางคำ สามารถกำหนดยุทธศาสตร์ในการพัฒนาของเทศบาลตำบลยางคำ ได้ทั้งหมด ๕ ยุทธศาสตร์ ดังนี้

ที่	ยุทธศาสตร์	ด้าน	แผนงาน	หน่วยงานรับผิดชอบหลัก	หน่วยงานสนับสนุน
๑	การพัฒนาคนและสังคมให้ดีและมีคุณภาพ	บริหารทั่วไป	บริหารงานทั่วไป	สำนักปลัดเทศบาล	ทต.ยางคำ
			รักษาความสงบภายใน	สำนักปลัดเทศบาล	ทต.ยางคำ
		บริการชุมชนและสังคม	การศึกษา	กองการศึกษา	ทต.ยางคำ
			สาธารณสุข	สำนักปลัดเทศบาล	ทต.ยางคำ
			สังคมสงเคราะห์	สำนักปลัดเทศบาล	ทต.ยางคำ
			สร้างความเข้มแข็งของชุมชน	สำนักปลัดเทศบาล	ทต.ยางคำ
			การศาสนา วัฒนธรรมและนันนาการ	กองการศึกษา	ทต.ยางคำ
		การดำเนินงานอื่น	งบกลาง	สำนักปลัดเทศบาล	ทต.ยางคำ
๒	การพัฒนาชุมชนให้น่าอยู่	บริหารทั่วไป	บริหารงานทั่วไป	สำนักปลัดเทศบาล	ทต.ยางคำ
		บริการชุมชนและสังคม	การศึกษา	กองการศึกษา	ทต.ยางคำ
			เคหะและชุมชน	กองช่าง,สำนักปลัดฯ	ทต.ยางคำ
			สร้างความเข้มแข็งของชุมชน	สำนักปลัดเทศบาล	ทต.ยางคำ
		การเศรษฐกิจ	อุตสาหกรรมและการยา	กองช่าง	ทต.ยางคำ
๓	การพัฒนาเศรษฐกิจชุมชนและการท่องเที่ยว	บริการชุมชนและสังคม	สร้างความเข้มแข็งของชุมชน	สำนักปลัดเทศบาล	ทต.ยางคำ
๔	การบริหารจัดการทรัพยากรธรรมชาติและสิ่งแวดล้อม	บริการชุมชนและสังคม	สร้างความเข้มแข็งของชุมชน	สำนักปลัดเทศบาล	ทต.ยางคำ
		การเศรษฐกิจ	การเกษตร	สำนักปลัดเทศบาล	ทต.ยางคำ
๕	การพัฒนาระบบบริหารจัดการที่ดี	บริหารทั่วไป	บริหารงานทั่วไป	สำนักปลัดเทศบาล	ทต.ยางคำ
		บริการชุมชนและสังคม	การศึกษา	กองการศึกษา	ทต.ยางคำ
			สร้างความเข้มแข็งของชุมชน	สำนักปลัดเทศบาล	ทต.ยางคำ
รวม	**๕ ยุทธศาสตร์**	**๔ ด้าน**	**๑๑ แผนงาน**	**๔ กอง**	

แบบ ผ.๐๑

บัญชีสรุปโครงการพัฒนา
แผนพัฒนาท้องถิ่น (พ.ศ.๒๕๖๖ - ๒๕๗๐)
เทศบาลตำบลยางคำ อำเภอหนองเรือ จังหวัดขอนแก่น

ยุทธศาสตร์	ปี ๒๕๖๖		ปี ๒๕๖๗		ปี ๒๕๖๘		ปี ๒๕๖๙		ปี ๒๕๗๐		รวม ๕ ปี	
	จำนวนโครงการ	งบประมาณ (บาท)	จำนวนโครงการ	งบประมาณ (บาท)	จำนวนโครงการ	งบประมาณ (บาท)	จำนวนโครงการ	งบประมาณ (บาท)	จำนวนโครงการ	งบประมาณ (บาท)	จำนวนโครงการ	งบประมาณ (บาท)
๑) ยุทธศาสตร์การพัฒนาคนและสังคมให้ดีและมีคุณภาพ												
๑.๑ แผนงานบริหารงานทั่วไป	๒	๑๒๐,๐๐๐	๒	๑๒๐,๐๐๐	๒	๑๒๐,๐๐๐	๒	๑๒๐,๐๐๐	๒	๑๒๐,๐๐๐	๑๐	๖๐๐,๐๐๐
๑.๒ แผนงานการรักษาความสงบภายใน	๑๐	๑,๒๐๐,๐๐๐	๑๐	๑,๒๐๐,๐๐๐	๑๐	๑,๒๐๐,๐๐๐	๑๐	๑,๒๐๐,๐๐๐	๑๐	๑,๒๐๐,๐๐๐	๕๐	๖,๐๐๐,๐๐๐
๑.๓ แผนงานการศึกษา	๑๑	๔,๔๙๐,๐๐๐	๑๑	๔,๕๙๐,๐๐๐	๑๑	๔๙๐,๐๐๐	๑๑	๔,๘๙๐,๐๐๐	๑๑	๔,๙๙๐,๐๐๐	๕๕	๑๙,๔๕๐,๐๐๐
๑.๔ แผนงานสาธารณสุข	๔๖	๑,๘๕๐,๗๘๕	๔๗	๑,๘๕๐,๗๘๕	๔๗	๑,๘๕๐,๗๘๕	๔๗	๑,๘๕๐,๗๘๕	๔๗	๑,๘๕๐,๗๘๕	๒๓๔	๔,๑๔๕,๘๐๐
๑.๕ แผนงานสังคมสงเคราะห์	๔	๔๐๐,๐๐๐	๔	๔๐๐,๐๐๐	๔	๔๐๐,๐๐๐	๔	๔๐๐,๐๐๐	๔	๔๐๐,๐๐๐	๒๐	๒,๐๐๐,๐๐๐
๑.๖ แผนงานสร้างความเข้มแข็งของชุมชน	๙	๓๒๐,๐๐๐	๙	๓๒๐,๐๐๐	๙	๓๒๐,๐๐๐	๙	๓๒๐,๐๐๐	๙	๓๒๐,๐๐๐	๔๕	๑,๖๐๐,๐๐๐
๑.๗ แผนงานการศาสนาวัฒนธรรมและนันท	๑๒	๑,๓๖๐,๐๐๐	๑๒	๑,๓๖๐,๐๐๐	๑๒	๑,๓๖๐,๐๐๐	๑๒	๑,๓๖๐,๐๐๐	๑๒	๑,๓๖๐,๐๐๐	๖๐	๖,๘๐๐,๐๐๐
๑.๘ แผนงานงบกลาง	๕	๑๕,๗๕๐,๐๐๐	๕	๑๕,๗๕๐,๐๐๐	๕	๑๕,๗๕๐,๐๐๐	๕	๑๕,๗๕๐,๐๐๐	๕	๑๕,๗๕๐,๐๐๐	๒๕	๗๘,๗๕๐,๐๐๐
รวม	๙๙	๒๕,๔๙๐,๗๘๕	๑๐๐	๒๕๕๙๐๗๘๕	๑๐๐	๒๑,๔๙๐,๗๘๕	๑๐๐	๒๕,๘๙๐,๗๘๕	๑๐๐	๒๕,๙๙๐,๗๘๕	๔๙๙	๑๑๙,๓๔๕,๘๐๐

แบบ ผ.๐๑

บัญชีสรุปโครงการพัฒนา
แผนพัฒนาท้องถิ่น (พ.ศ.๒๕๖๖ - ๒๕๗๐)
เทศบาลตำบลยางคำ อำเภอหนองเรือ จังหวัดขอนแก่น

ยุทธศาสตร์	ปี ๒๕๖๖		ปี ๒๕๖๗		ปี ๒๕๖๘		ปี ๒๕๖๙		ปี ๒๕๗๐		รวม ๕ ปี	
	จำนวนโครงการ	งบประมาณ (บาท)	จำนวนโครงการ	งบประมาณ (บาท)	จำนวนโครงการ	งบประมาณ (บาท)	จำนวนโครงการ	งบประมาณ (บาท)	จำนวนโครงการ	งบประมาณ (บาท)	จำนวนโครงการ	งบประมาณ (บาท)
๒) ยุทธศาสตร์การพัฒนาตำบลและชุมชนให้น่าอยู่												
๒.๑ แผนงานบริหารงานทั่วไป	๑	๑๐,๐๐๐,๐๐๐	๑	๑๕,๐๐๐,๐๐๐	๐	๐	๐	๐	๐	๐	๒	๒๕,๐๐๐,๐๐๐
๒.๒ แผนงานการศึกษา	๑	๒,๐๐๐,๐๐๐	๑	๒,๐๐๐,๐๐๐	๐	๐	๐	๐	๐	๐	๒	๔,๐๐๐,๐๐๐
๒.๓ แผนงานเคหะและชุมชน	๓	๕๓,๕๐๐,๐๐๐	๓	๕๓,๕๐๐,๐๐๐	๓	๕๓,๕๐๐,๐๐๐	๓	๕๓,๕๐๐,๐๐๐	๓	๕๓,๕๐๐,๐๐๐	๑๕	๒๖๗,๕๐๐,๐๐๐
๒.๔ แผนงานสร้างความเข้มแข็งของชุมชน	๖๕	๔,๐๗๗,๙๑๖,๐๐๐	๔๘	๒๙,๖๘๙,๕๐๐	๔๓	๓๕,๙๔๔,๑๐๐	๒๓	๑,๕๘๙,๕๐๐	๓๘	๒๑,๐๔๑,๐๐๐	๒๑๗	๔,๑๖๖,๑๘๐,๑๐๐
๒.๕ แผนงานอุตสาหกรรมและการโยธา	๓๗	๒๙,๗๘๘,๕๐๐	๑๕	๔,๕๖๖,๗๐๐	๑๒	๔,๐๙๕,๐๐๐	๑๔	๓,๘๕๖,๐๐๐	๑๔	๓,๙๔๑,๐๐๐	๕๕	๑๖,๔๕๘,๗๐๐
รวม	**๑๐๕**	**๔,๑๖๑,๒๐๔,๕๐๐**	**๖๖**	**๘๗,๗๕๖,๒๐๐**	**๕๘**	**๙๓,๕๓๙,๑๐๐**	**๔๐**	**๕๘,๙๔๕,๕๐๐**	**๕๕**	**๗๘,๔๘๒,๐๐๐**	**๒๘๗**	**๔,๔๕๐,๑๓๘,๘๐๐**
๓) ยุทธศาสตร์การพัฒนาเศรษฐกิจชุมชนและการท่องเที่ยว												
๓.๑ แผนงานสร้างความเข้มแข็งของชุมชน	๕	๒๔๐,๐๐๐	๕	๒๔๐,๐๐๐	๕	๒๔๐,๐๐๐	๕	๒๔๐,๐๐๐	๕	๒๔๐,๐๐๐	๒๕	๑,๒๐๐,๐๐๐
รวม	**๕**	**๒๔๐,๐๐๐**	**๕**	**๒๔๐,๐๐๐**	**๕**	**๒๔๐,๐๐๐**	**๕**	**๒๔๐,๐๐๐**	**๕**	**๒๔๐,๐๐๐**	**๒๕**	**๑,๒๐๐,๐๐๐**
๔) ยุทธศาสตร์การพัฒนาการจัดการทรัพยากรธรรมชาติและสิ่งแวดล้อม												
๔.๑ แผนงานสร้างความเข้มแข็งของชุมชน	๒	๑๕๐,๐๐๐	๒	๑๕๐,๐๐๐	๒	๑๕๐,๐๐๐	๒	๑๕๐,๐๐๐	๒	๑๕๐,๐๐๐	๑๐	๗๕๐,๐๐๐
๔.๒ แผนงานการเกษตร	๗	๖๖๘,๐๐๐	๗	๖๖๘,๐๐๐	๗	๖๖๘,๐๐๐	๗	๖๖๘,๐๐๐	๗	๖๖๘,๐๐๐	๓๕	๗๕๐,๐๐๐
รวม	**๙**	**๘๑๘,๐๐๐**	**๙**	**๘๑๘,๐๐๐**	**๙**	**๘๑๘,๐๐๐**	**๙**	**๘๑๘,๐๐๐**	**๙**	**๘๑๘,๐๐๐**	**๔๕**	**๑,๕๐๐,๐๐๐**

แบบ ผ.๐๑

บัญชีสรุปโครงการพัฒนา
แผนพัฒนาท้องถิ่น (พ.ศ.๒๕๖๖ - ๒๕๗๐)
เทศบาลตำบลยางคำ อำเภอหนองเรือ จังหวัดขอนแก่น

ยุทธศาสตร์	ปี ๒๕๖๖		ปี ๒๕๖๗		ปี ๒๕๖๘		ปี ๒๕๖๙		ปี ๒๕๗๐		รวม ๕ ปี	
	จำนวนโครงการ	งบประมาณ (บาท)	จำนวนโครงการ	งบประมาณ (บาท)	จำนวนโครงการ	งบประมาณ (บาท)	จำนวนโครงการ	งบประมาณ (บาท)	จำนวนโครงการ	งบประมาณ (บาท)	จำนวนโครงการ	งบประมาณ (บาท)
๕) ยุทธศาสตร์การพัฒนาระบบบริหารจัดการที่ดี												
๕.๑ แผนงานบริหารงานทั่วไป	๕	๑,๐๔๐,๐๐๐	๕	๑,๐๔๐,๐๐๐	๕	๑,๐๔๐,๐๐๐	๕	๑,๐๔๐,๐๐๐	๕	๑,๐๔๐,๐๐๐	๒๕	๕,๒๐๐,๐๐๐
๕.๒ แผนงานการศึกษา	๒	๖๐,๐๐๐	๒	๖๐,๐๐๐	๒	๖๐,๐๐๐	๒	๖๐,๐๐๐	๒	๖๐,๐๐๐	๑๐	๓๐๐,๐๐๐
๕.๓ แผนงานสร้างความเข้มแข็งของชุมชน	๕	๘๐๐,๐๐๐	๕	๘๐๐,๐๐๐	๕	๘๐๐,๐๐๐	๕	๘๐๐,๐๐๐	๕	๘๐๐,๐๐๐	๒๕	๔,๐๐๐,๐๐๐
รวม	๑๒	๑,๙๐๐,๐๐๐	๑๒	๑,๙๐๐,๐๐๐	๑๒	๑,๙๐๐,๐๐๐	๑๒	๑,๙๐๐,๐๐๐	๑๒	๑,๙๐๐,๐๐๐	๖๐	๙,๕๐๐,๐๐๐
รวมทั้งสิ้น	๒๓๐	๔,๑๘๙,๖๕๓,๒๘๕	๑๙๒	๑๑๖,๓๐๔,๙๘๕	๑๘๔	๑๑๗,๙๘๗,๘๘๕	๑๖๖	๘๗,๗๙๔,๒๘๕	๑๘๑	๑๐๗,๔๓๐,๗๘๕	๙๑๖	๔,๕๘๑,๖๘๔,๖๐๐

รายละเอียดโครงการพัฒนา

แผนพัฒนาท้องถิ่น (พ.ศ.๒๕๖๖ - ๒๕๗๐)

เทศบาลตำบลยางคำ อำเภอหนองเรือ จังหวัดขอนแก่น

ก. ยุทธศาสตร์จังหวัดขอนแก่นที่ ๖ การเสริมสร้างความมั่นคงและความปลอดภัยในชีวิตและทรัพย์สินอย่างมีส่วนร่วม

ข. ยุทธศาสตร์การพัฒนาขององค์กรปกครองส่วนท้องถิ่นในเขตจังหวัดขอนแก่นที่ ๑ การพัฒนาเมืองและชุมชนให้น่าอยู่

ยุทธศาสตร์ที่ ๑ การพัฒนาคุณภาพคนและสังคมให้ดีและมีคุณภาพ

แผนงานบริหารงานทั่วไป

ที่	โครงการ	วัตถุประสงค์	เป้าหมาย(ผลผลิตของโครงการ)	งบประมาณ					ตัวชี้วัด (KPI)	ผลที่คาดว่าจะได้รับ	หน่วยงานรับผิดชอบหลัก
				๒๕๖๖ (บาท)	๒๕๖๗ (บาท)	๒๕๖๘ (บาท)	๒๕๖๙ (บาท)	๒๕๗๐ (บาท)			
๑	โครงการคลินิกกฎหมายปรึกษาทนายท้องถิ่น	เพื่อให้คำปรึกษาด้านกฎหมายให้ประชาชน	ประชาชนตำบลยางคำ	๒๐,๐๐๐	๒๐,๐๐๐	๒๐,๐๐๐	๒๐,๐๐๐	๒๐,๐๐๐	ร้อยละ ๘๐ ประชาชนได้รับความรู้ด้านกฎหมาย	ประชาชนได้รับความรู้ด้านกฎหมาย	สำนักปลัด
๒	โครงการสร้างความปรองดองสมานฉันท์เพื่อการปฏิรูป	เพื่อจัดกิจกรรมสร้างความปรองดองในเขตตำบลยางคำ	ประชาชนตำบลยางคำ	๑๐๐,๐๐๐	๑๐๐,๐๐๐	๑๐๐,๐๐๐	๑๐๐,๐๐๐	๑๐๐,๐๐๐	ประชาชนรักและสามัคคีอยู่ร่วมกันอย่างมีความสุข	ประชาชนมีความเข้าใจและรู้รักสามัคคี	สำนักปลัด

แบบ ผ.๐๒

รายละเอียดโครงการพัฒนา

แผนพัฒนาท้องถิ่น (พ.ศ.๒๕๖๖ - ๒๕๗๐)

เทศบาลตำบลยางคำ อำเภอหนองเรือ จังหวัดขอนแก่น

ก. ยุทธศาสตร์จังหวัดขอนแก่นที่ ๖ การเสริมสร้างความมั่นคงและความปลอดภัยในชีวิตและทรัพย์สินอย่างมีส่วนร่วม

ข. ยุทธศาสตร์การพัฒนาขององค์กรปกครองส่วนท้องถิ่นในเขตจังหวัดขอนแก่นที่ ๑ การพัฒนาเมืองและชุมชนให้น่าอยู่

ยุทธศาสตร์ที่ ๑. การพัฒนาคุณภาพคนและสังคมให้ดีและมีคุณภาพ

แผนงานการรักษาความสงบภายใน

ที่	โครงการ	วัตถุประสงค์	เป้าหมาย(ผลผลิตของโครงการ)	งบประมาณ					ตัวชี้วัด (KPI)	ผลที่คาดว่าจะได้รับ	หน่วยงานรับผิดชอบหลัก
				๒๕๖๖ (บาท)	๒๕๖๗ (บาท)	๒๕๖๘ (บาท)	๒๕๖๙ (บาท)	๒๕๗๐ (บาท)			
๑	โครงการป้องกันและ	เพื่อป้องกันและลดอุบัติ	ดำเนินการตั้งจุดตรวจ	๗๐,๐๐๐	๗๐,๐๐๐	๗๐,๐๐๐	๗๐,๐๐๐	๗๐,๐๐๐	ร้อยละ ๘๐	ป้องกันและลด	สำนักปลัด
	ลดอุบัติเหตุทางถนน	เหตุทางถนนในช่วง	จุดบริการในช่วง						อุบัติเหตุลดลง	อุบัติเหตุทางถนน	
	ในช่วงเทศกาล	เทศกาล	เทศกาล							ในช่วงเทศกาล	
๒	โครงการพัฒนาศักยภาพ	เพื่อส่งเสริมและพัฒนา	สมาชิก อปพร.	๒๐๐,๐๐๐	๒๐๐,๐๐๐	๒๐๐,๐๐๐	๒๐๐,๐๐๐	๒๐๐,๐๐๐	ร้อยละ ๘๐ ของ	สมาชิก อปพร.	สำนักปลัด
	สมาชิกอาสาสมัครป้องกันภัย	ศักยภาพ อปพร.							สมาชิก อปพร.ได้	ได้รับการเพิ่มพูน	
	ฝ่ายพลเรือน (อปพร.) จัดตั้ง								เพิ่มพัฒนาศักยภาพ	พัฒนาศักยภาพ	
๓	โครงการเฝ้าระวังป้องกันและ	เพื่อเป็นการป้องกันและ	จัดเวรยามเฝ้าระวังเพื่อ	๔๐๐,๐๐๐	๔๐๐,๐๐๐	๔๐๐,๐๐๐	๔๐๐,๐๐๐	๔๐๐,๐๐๐	ร้อยละ ๘๐	ประชาชนอยู่	สำนักปลัด
	ความปลอดภัยในชีวิตและ	เฝ้าระวังความปลอดภัย	ป้องกันและเฝ้าระวังภัย						อาชยากรรมในเขต	อย่างมีความสุข	
	ทรัพย์สิน	ในชีวิตและทรัพย์สิน							พื้นที่ลดลง		
		ประชาชนตำบลยางคำ									
๔	โครงการอบรมให้ความรู้ด้าน	จัดอบรมให้ความรู้การ	บุคลากรและประชาชน	๓๐,๐๐๐	๓๐,๐๐๐	๓๐,๐๐๐	๓๐,๐๐๐	๓๐,๐๐๐	ร้อยละ ๘๐	ผู้เข้ารับการอบรม	สำนักปลัด
	การป้องกันและบรรเทา	ป้องกันและบรรเทา	ในเขตตำบลยางคำ						ของผู้เข้าอบรมมี	มีความรู้ความ	
	สาธารณภัยให้กับบุคลากร/	สาธารณภัย							ความรู้ความเข้าใจ	เข้าใจในการ	
	ประชาชนในเขตเทศบาล								ในการป้องกันภัย	ป้องกันภัย	

แบบ ผ.๐๒

แบบ ผ.๐๒

รายละเอียดโครงการพัฒนา

แผนพัฒนาท้องถิ่น (พ.ศ.๒๕๖๖ - ๒๕๗๐)

เทศบาลตำบลยางคำ อำเภอหนองเรือ จังหวัดขอนแก่น

ก. ยุทธศาสตร์จังหวัดขอนแก่นที่ ๖ การเสริมสร้างความมั่นคงและความปลอดภัยในชีวิตและทรัพย์สินอย่างมีส่วนร่วม

ข. ยุทธศาสตร์การพัฒนาขององค์กรปกครองส่วนท้องถิ่นในเขตจังหวัดขอนแก่นที่ ๑ การพัฒนาเมืองและชุมชนให้น่าอยู่

ยุทธศาสตร์ที่ ๑. การพัฒนาคุณภาพคนและสังคมให้ดีและมีคุณภาพ

แผนงานการรักษาความสงบภายใน

ที่	โครงการ	วัตถุประสงค์	เป้าหมาย(ผลผลิตของโครงการ)	งบประมาณ					ตัวชี้วัด (KPI)	ผลที่คาดว่าจะได้รับ	หน่วยงานรับผิดชอบหลัก
				๒๕๖๖ (บาท)	๒๕๖๗ (บาท)	๒๕๖๘ (บาท)	๒๕๖๙ (บาท)	๒๕๗๐ (บาท)			
๕	โครงการป้องกันและลดอุบัติเหตุทางถนนในช่วงเทศกาลปีใหม่	เพื่อป้องกันและลดอุบัติเหตุทางถนนในช่วงเทศกาลปีใหม่	ดำเนินการตั้งจุดตรวจจุดบริการในช่วงเทศกาลปีใหม่	๓๕,๐๐๐	๓๕,๐๐๐	๓๕,๐๐๐	๓๕,๐๐๐	๓๕,๐๐๐	ร้อยละ ๘๐ อุบัติเหตุลดลง	ป้องกันและลดอุบัติเหตุทางถนนในช่วงเทศกาลปีใหม่	สำนักปลัด
๖	โครงการป้องกันและลดอุบัติเหตุทางถนนในช่วงเทศกาลสงกรานต์	เพื่อป้องกันและลดอุบัติเหตุทางถนนในช่วงเทศกาลสงกรานต์	ดำเนินการตั้งจุดตรวจจุดบริการในช่วงเทศกาลสงกรานต์	๓๕,๐๐๐	๓๕,๐๐๐	๓๕,๐๐๐	๓๕,๐๐๐	๓๕,๐๐๐	ร้อยละ ๘๐ อุบัติเหตุลดลง	ป้องกันและลดอุบัติเหตุทางถนนในช่วงเทศกาลสงกรานต์	สำนักปลัด
๗	โครงการอบรมให้ความรู้ด้านการป้องกันและบรรเทาสาธารณภัย (อัคคีภัย)	จัดอบรมให้ความรู้การป้องกันและบรรเทาสาธารณภัย (อัคคีภัย)	บุคลากรและประชาชนในเขตตำบลยางคำ	๓๐,๐๐๐	๓๐,๐๐๐	๓๐,๐๐๐	๓๐,๐๐๐	๓๐,๐๐๐	ร้อยละ ๘๐ ของผู้เข้าการอบรมมีความรู้ความเข้าใจในการป้องกันภัย	ผู้เข้ารับการอบรมมีความรู้ความเข้าใจในการป้องกันภัย	สำนักปลัด

แบบ ผ.๐๒

รายละเอียดโครงการพัฒนา

แผนพัฒนาท้องถิ่น (พ.ศ.๒๕๖๖ - ๒๕๗๐)

เทศบาลตำบลยางคำ อำเภอหนองเรือ จังหวัดขอนแก่น

ก. ยุทธศาสตร์จังหวัดขอนแก่นที่ ๖ การเสริมสร้างความมั่นคงและความปลอดภัยในชีวิตและทรัพย์สินอย่างมีส่วนร่วม

ข. ยุทธศาสตร์การพัฒนาขององค์กรปกครองส่วนท้องถิ่นในเขตจังหวัดขอนแก่นที่ ๑ การพัฒนาเมืองและชุมชนให้น่าอยู่

ยุทธศาสตร์ที่ ๑. การพัฒนาคุณภาพคนและสังคมให้ดีและมีคุณภาพ

แผนงานการรักษาความสงบภายใน

ที่	โครงการ	วัตถุประสงค์	เป้าหมาย(ผลผลิตของโครงการ)	งบประมาณ					ตัวชี้วัด (KPI)	ผลที่คาดว่าจะได้รับ	หน่วยงานรับผิดชอบหลัก
				๒๕๖๖ (บาท)	๒๕๖๗ (บาท)	๒๕๖๘ (บาท)	๒๕๖๙ (บาท)	๒๕๗๐ (บาท)			
๘	โครงการฝึกอบรมอาสาสมัครป้องกันภัยฝ่ายพลเรือน (อปพร.) (จัดตั้ง)	เพื่อส่งเสริมและพัฒนาศักยภาพ อปพร.	สมาชิก อปพร.	๒๐๐,๐๐๐	๒๐๐,๐๐๐	๒๐๐,๐๐๐	๒๐๐,๐๐๐	๒๐๐,๐๐๐	ร้อยละ ๘๐ ของสมาชิก อปพร.ได้เพิ่มพัฒนาศักยภาพ	สมาชิก อปพร. ได้รับการเพิ่มพูนพัฒนาศักยภาพ	สำนักปลัด
๙	โครงการฝึกอบรมเชิงปฏิบัติการป้องกันและระงับเหตุสาธารณภัย (ซ้อมแผน)	เพื่อให้ผู้เข้ารับอบรมมีความรู้เกี่ยวกับการป้องกันและระงับเหตุสาธารณภัย	ตำบลยางคำ	๕๐,๐๐๐	๕๐,๐๐๐	๕๐,๐๐๐	๕๐,๐๐๐	๕๐,๐๐๐	ร้อยละ ๘๐ ผู้เข้ารับอบรมมีความรู้เกี่ยวกับการป้องกันและระงับ	ผู้เข้ารับอบรมมีความรู้เกี่ยวกับการป้องกันและระงับเหตุสาธารณภัย	สำนักปลัด
๑๐	โครงการฝึกอบรมชุดปฏิบัติการจิตอาสาภัยพิบัติประจำองค์กรปกครองส่วนท้องถิ่น (ทต.ยางคำ)	เพื่อเสริมสร้างศักยภาพและความเข้มแข็งให้แก่เทศบาลให้มีบุคลากรที่สามารถช่วยเหลือเจ้าพนักงานในการบรรเทาสาธารณภัยได้อย่างมีประสิทธิภาพและเพื่อส่งเสริมความรู้ด้านการจัดการสาธารณภัยในเบื้องต้นอันส่งผลให้ท้องถิ่น มีความปลอดภัยในชีวิตและทรัพย์สิน	จิตรอาสาภัยพิบัติของเทศบาลตำบลยางคำ จำนวน ๖๐ คน	๑๕๐,๐๐๐	๑๕๐,๐๐๐	๑๕๐,๐๐๐	๑๕๐,๐๐๐	๑๕๐,๐๐๐	ผู้ได้รับการฝึกอบรมจิตอาสาภัยพิบัติอย่างน้อย ๖๐ คน	ผู้เข้ารับการฝึกอบรมสามารถปฏิบัติหน้าที่ช่วยเหลือเจ้าพนักงานในการป้องกันและบรรเทา สาธารณภัยในพื้นที่ได้อย่างถูกต้องรวดเร็วและมีมาตรฐานเดียวกัน	สำนักปลัด

แบบ ผ.๐๒

รายละเอียดโครงการพัฒนา

แผนพัฒนาท้องถิ่น (พ.ศ.๒๕๖๖ - ๒๕๗๐)

เทศบาลตำบลยางคำ อำเภอหนองเรือ จังหวัดขอนแก่น

ก. ยุทธศาสตร์จังหวัดขอนแก่นที่ ๓ การส่งเสริมนวัตกรรม เทคโนโลยี และดิจิทัลเพื่อการพัฒนาขอนแก่นเมืองอัจฉริยะ

ข. ยุทธศาสตร์การพัฒนาขององค์กรปกครองส่วนท้องถิ่นในเขตจังหวัดขอนแก่นที่ ๓ การพัฒนาการศึกษาและศักยภาพพลเมือง

ยุทธศาสตร์ที่ ๑. การพัฒนาคุณภาพคนและสังคมให้ดีและมีคุณภาพ

แผนงานการศึกษา

ที่	โครงการ	วัตถุประสงค์	เป้าหมาย(ผลผลิตของโครงการ)	งบประมาณ					ตัวชี้วัด (KPI)	ผลที่คาดว่าจะได้รับ	หน่วยงานรับผิดชอบหลัก
				๒๕๖๖ (บาท)	๒๕๖๗ (บาท)	๒๕๖๘ (บาท)	๒๕๖๙ (บาท)	๒๕๗๐ (บาท)			
๑	โครงการแสดงผลงานทางวิชาการศูนย์พัฒนาเด็กเล็ก	เพื่อให้นักเรียนศูนย์พัฒนาเด็กเล็กมีความรู้ด้านวิชาเรียนมากขึ้น	นักเรียนศูนย์พัฒนาเด็กเล็ก	๓๐,๐๐๐	๓๐,๐๐๐	๓๐,๐๐๐	๓๐,๐๐๐	๓๐,๐๐๐	ร้อยละ ๘๐ นักเรียนมีความรู้ด้านวิชาการมากขึ้น	นักเรียนมีความรู้ด้านวิชาการมากขึ้น	กองการศึกษา
๒	โครงการแข่งขันกีฬาศูนย์พัฒนาเด็กเล็กสัมพันธ์	เพื่อเสริมสร้างพัฒนาการของเด็กนักเรียน	นักเรียนศูนย์พัฒนาเด็กเล็ก	๒๐,๐๐๐	๒๐,๐๐๐	๒๐,๐๐๐	๒๐,๐๐๐	๒๐,๐๐๐	ร้อยละ ๘๐ นักเรียนได้รับการเสริมสร้างพัฒนาการ	นักเรียนได้รับการเสริมสร้างพัฒนาการ	กองการศึกษา
๓	โครงการสานสัมพันธ์เด็กเล็กกับผู้ปกครอง	เพื่อปลูกฝังให้เด็กตระหนักถึงความสำคัญของผู้ปกครอง	นักเรียนศูนย์พัฒนาเด็กเล็ก	๑๐,๐๐๐	๑๐,๐๐๐	๑๐,๐๐๐	๑๐,๐๐๐	๑๐,๐๐๐	ร้อยละ ๘๐ นักเรียนตระหนักถึงความสำคัญของผู้ปกครอง	นักเรียนตระหนักถึงความสำคัญของผู้ปกครอง	กองการศึกษา
๔	โครงการจัดกิจกรรมวันเด็กแห่งชาติ	เพื่อจัดกิจกรรมวันเด็กแห่งชาติ	เด็กนักเรียน ศพด.	๕๐,๐๐๐	๕๐,๐๐๐	๕๐,๐๐๐	๕๐,๐๐๐	๕๐,๐๐๐	ร้อยละ ๘๐ นักเรียนได้ทำกิจกรรมร่วมกัน	นักเรียนได้ทำกิจกรรมร่วมกัน	กองการศึกษา
๕	โครงการปิดเทอมเพิ่มประสบการณ์บริหารรายได้	จัดกิจกรรมช่วงปิดเทอมเพื่อเพิ่มประสบการณ์ให้แก่เด็กนักเรียน	นักเรียนในเขตพื้นที่	๑๐๐,๐๐๐	๑๐๐,๐๐๐	๑๐๐,๐๐๐	๑๐๐,๐๐๐	๑๐๐,๐๐๐	ร้อยละ ๘๐ นักเรียนใช้เวลาว่างให้เกิดประโยชน์	นักเรียนได้ใช้เวลาว่างช่วงปิดเทอมให้เกิดประโยชน์	กองการศึกษา

แบบ ผ.๐๒

รายละเอียดโครงการพัฒนา

แผนพัฒนาท้องถิ่น (พ.ศ.๒๕๖๖ - ๒๕๗๐)

เทศบาลตำบลยางคำ อำเภอหนองเรือ จังหวัดขอนแก่น

ก. ยุทธศาสตร์จังหวัดขอนแก่นที่ ๓ การส่งเสริมนวัตกรรม เทคโนโลยี และดิจิทัลเพื่อการพัฒนาขอนแก่นเมืองอัจฉริยะ

ข. ยุทธศาสตร์การพัฒนาขององค์กรปกครองส่วนท้องถิ่นในเขตจังหวัดขอนแก่นที่ ๓ การพัฒนาการศึกษาและศักยภาพพลเมือง

ยุทธศาสตร์ที่ ๑. การพัฒนาคุณภาพคนและสังคมให้ดีและมีคุณภาพ

แผนงานการศึกษา

ที่	โครงการ	วัตถุประสงค์	เป้าหมาย(ผลผลิตของโครงการ)	งบประมาณ					ตัวชี้วัด (KPI)	ผลที่คาดว่าจะได้รับ	หน่วยงานรับผิดชอบหลัก
				๒๕๖๖ (บาท)	๒๕๖๗ (บาท)	๒๕๖๘ (บาท)	๒๕๖๙ (บาท)	๒๕๗๐ (บาท)			
๖	โครงการผู้สูงอายุ เล่านิทานปลูกฝันวัยเด็ก	เพื่อปลูกฝังให้เด็กมีนิสัยรักการอ่าน	เด็กนักเรียน ศพด.	๑๐,๐๐๐	๑๐,๐๐๐	๑๐,๐๐๐	๑๐,๐๐๐	๑๐,๐๐๐	ร้อยละ ๘๐ นักเรียนมีนิสัยรักการอ่าน	นักเรียนมีนิสัยรักการอ่าน	กองการศึกษา
๗	โครงการจัดหาสื่อนวัตกรรมทางการศึกษา	เพื่อให้เด็กนักเรียนได้มีสื่อเพื่อการเรียนรู้ได้อย่างมีประสิทธิภาพ	เด็กนักเรียน ศพด.	๑๒๐,๐๐๐	๑๒๐,๐๐๐	๑๒๐,๐๐๐	๑๒๐,๐๐๐	๑๒๐,๐๐๐	ร้อยละ ๑๐๐ นักเรียนมีสื่อการเรียนการสอ	นักเรียนได้เรียนรู้ได้อย่างมีประสิทธิภาพ	กองการศึกษา
๘	โครงการค่าอาหารเสริม(นม)	เพื่อจัดซื้ออาหารเสริม(นม) ให้แก่เด็กนักเรียนในเขตพื้นที่	นักเรียนในเขตพื้นที่	๑,๖๐๐,๐๐๐	๑,๗๐๐,๐๐๐	๑,๙๐๐,๐๐๐	๒,๐๐๐,๐๐๐	๒,๑๐๐,๐๐๐	ร้อยละ ๑๐๐ นักเรียนได้รับอาหารเสริม(นม	นักเรียนได้รับอาหารเสริม(นม)	กองการศึกษา
๙	โครงการสนับสนุนค่าใช้จ่ายการบริหารสถานศึกษา (เงินอุดหนุนสำหรับสนับสนุนอาหารกลางวัน ศพด.)	เพื่อจัดซื้ออาหารกลางวันให้แก่เด็กนักเรียน ศพด.	เด็กนักเรียน ศพด.	๑,๐๐๐,๐๐๐	๑,๐๐๐,๐๐๐	๑,๐๐๐,๐๐๐	๑,๐๐๐,๐๐๐	๑,๐๐๐,๐๐๐	ร้อยละ ๑๐๐ นักเรียนได้รับอาหารกลางวัน	นักเรียนได้รับอาหารกลางวัน	กองการศึกษา

แบบ ผ.๐๒

รายละเอียดโครงการพัฒนา

แผนพัฒนาท้องถิ่น (พ.ศ.๒๕๖๖ - ๒๕๗๐)

เทศบาลตำบลยางคำ อำเภอหนองเรือ จังหวัดขอนแก่น

ก. ยุทธศาสตร์จังหวัดขอนแก่นที่ ๓ การส่งเสริมนวัตกรรม เทคโนโลยี และดิจิทัลเพื่อการพัฒนาขอนแก่นเมืองอัจฉริยะ

ข. ยุทธศาสตร์การพัฒนาขององค์กรปกครองส่วนท้องถิ่นในเขตจังหวัดขอนแก่นที่ ๓ การพัฒนาการศึกษาและศักยภาพพลเมือง

ยุทธศาสตร์ที่ ๑. การพัฒนาคุณภาพคนและสังคมให้ดีและมีคุณภาพ

แผนงานการศึกษา

ที่	โครงการ	วัตถุประสงค์	เป้าหมาย(ผลผลิตของโครงการ)	งบประมาณ					ตัวชี้วัด (KPI)	ผลที่คาดว่าจะได้รับ	หน่วยงานรับผิดชอบหลัก
				๒๕๖๖ (บาท)	๒๕๖๗ (บาท)	๒๕๖๘ (บาท)	๒๕๖๙ (บาท)	๒๕๗๐ (บาท)			
๑๐	โครงการสนับสนุนค่าใช้จ่ายการบริหารสถานศึกษา (เงินอุดหนุนสำหรับสนับสนุนค่าใช้จ่ายในการจัดการศึกษาสำหรับศูนย์พัฒนาเด็กเล็ก)	เพื่อจ่ายเป็นค่าจัดการเรียนการสอน ค่าหนังสือเรียน ค่าอุปกรณ์การเรียน ค่าเครื่องแบบนักเรียน ค่ากิจกรรมพัฒนาผู้เรียน และค่าอาหารกลางวัน ให้แก่เด็กนักเรียนศูนย์พัฒนาเด็กเล็กที่ยู่ในความรับผิดชอบของเทศบาลตำบลยางคำ	เด็กนักเรียนของ ศพด. ในสังกัดของเทศบาลตำบลยางคำ	๑,๕๐๐,๐๐๐	๑,๕๐๐,๐๐๐	๑,๕๐๐,๐๐๐	๑,๕๐๐,๐๐๐	๑,๕๐๐,๐๐๐	ร้อยละ ๘๐ นักเรียนได้รับการสนับสนุนค่าใช้จ่ายในการจัดการศึกษาสำหรับศูนย์พัฒนาเด็กเล็ก	นักเรียนได้รับการสนับสนุนค่าใช้จ่ายในการจัดการศึกษาสำหรับศูนย์พัฒนาเด็กเล็ก	กองการศึกษา
๑๑	โครงการรณรงค์สร้างจิตสำนึกด้านคุณธรรม จริยธรรม	เพื่อส่งเสริมคุณธรรมและจริยธรรมให้แก่เด็กนักเรียน	เด็กนักเรียนในเขตพื้นที่	๕๐,๐๐๐	๕๐,๐๐๐	๕๐,๐๐๐	๕๐,๐๐๐	๕๐,๐๐๐	ร้อยละ ๘๐ นักเรียนได้รับการอบรมด้านคุณธรรม จริยธรรม	นักเรียนได้รับการอบรมด้านคุณธรรมจริยธรรม	กองการศึกษา

แบบ ผ.๐๒

รายละเอียดโครงการพัฒนา

แผนพัฒนาท้องถิ่น (พ.ศ.๒๕๖๖ - ๒๕๗๐)

เทศบาลตำบลยางคำ อำเภอหนองเรือ จังหวัดขอนแก่น

ก. ยุทธศาสตร์จังหวัดขอนแก่นที่ ๔ การพัฒนาสังคมสุขภาวะให้น่าอยู่อย่างยั่งยืน

ข. ยุทธศาสตร์การพัฒนาขององค์กรปกครองส่วนท้องถิ่นในเขตจังหวัดขอนแก่นที่ ๖ การเสริมสร้างสุขภาวะ

ยุทธศาสตร์ที่ ๑. การพัฒนาคุณภาพคนและสังคมให้ดีและมีคุณภาพ

แผนงานสาธารณสุข

ที่	โครงการ	วัตถุประสงค์	เป้าหมาย(ผลผลิตของโครงการ)	งบประมาณ					ตัวชี้วัด (KPI)	ผลที่คาดว่าจะได้รับ	หน่วยงานรับผิดชอบหลัก
				๒๕๖๖ (บาท)	๒๕๖๗ (บาท)	๒๕๖๘ (บาท)	๒๕๖๙ (บาท)	๒๕๗๐ (บาท)			
๑	โครงการฝึกอบรมหนึ่งตำบลหนึ่งทีมกู้ชีพกู้ภัย	เพื่อเป็นการฝึกอบรมทบทวนเจ้าหน้าที่กู้ชีพกู้ภัย	จัดฝึกอบรมทบทวนเจ้าหน้าที่กู้ชีพกู้ภัย	๕๐,๐๐๐	๕๐,๐๐๐	๕๐,๐๐๐	๕๐,๐๐๐	๕๐,๐๐๐	ร้อยละ ๘๐ เจ้าหน้าที่กู้ชีพกู้ภัยได้รับการฝึกอบรมเพิ่มพูนความรู้	ประชาชนได้รับการปฐมพยาบาลผู้ป่วยเบื้องต้น	สำนักปลัด
๒	โครงการพัฒนาศักยภาพผู้สูงอายุ	เพื่อส่งเสริมดูแลและพัฒนาศักยภาพผู้สูงอายุ	ผู้สูงอายุในเขตพื้นที่	๒๕๐,๐๐๐	๒๕๐,๐๐๐	๒๕๐,๐๐๐	๒๕๐,๐๐๐	๒๕๐,๐๐๐	ร้อยละ ๘๐ ของผู้สูงอายุได้รับการพัฒนาศักยภาพ	ผู้สูงอายุได้รับการพัฒนาศักยภาพ	สำนักปลัด
๓	โครงการสัตว์ปลอดโรค คนปลอดภัย จากโรคพิษสุนัขบ้า ตามพระปณิธาน ศ.ดร.สมเด็จพระเจ้าลูกเธอ เจ้าฟ้าจุฬาภรณวลัยลักษณ์ อัครราชกุมารี	เพื่อเป็นค่าใช้จ่ายในการดำเนินการสำรวจข้อมูลขึ้นทะเบียนสัตว์และดำเนินการฉีดวัคซีนป้องกันโรคพิษสุนัขบ้า	จำนวนสุนัขและแมวในพื้นที่	๑๐๐,๐๐๐	๑๐๐,๐๐๐	๑๐๐,๐๐๐	๑๐๐,๐๐๐	๑๐๐,๐๐๐	ร้อยละ ๘๐ ของสุนัขและแมวได้รับการฉีดวัคซีน	สุนัขและแมวได้รับการฉีดวัคซีน	สำนักปลัด

แบบ ผ.๐๒

รายละเอียดโครงการพัฒนา

แผนพัฒนาท้องถิ่น (พ.ศ.๒๕๖๖ - ๒๕๗๐)

เทศบาลตำบลยางคำ อำเภอหนองเรือ จังหวัดขอนแก่น

ก. ยุทธศาสตร์จังหวัดขอนแก่นที่ ๔ การพัฒนาสังคมสุขภาวะให้น่าอยู่อย่างยั่งยืน

ข. ยุทธศาสตร์การพัฒนาขององค์กรปกครองส่วนท้องถิ่นในเขตจังหวัดขอนแก่นที่ ๑ การพัฒนาเมืองและชุมชนให้น่าอยู่

ยุทธศาสตร์ที่ ๑. การพัฒนาคุณภาพคนและสังคมให้ดีและมีคุณภาพ

แผนงานสาธารณสุข

ที่	โครงการ	วัตถุประสงค์	เป้าหมาย(ผลผลิตของโครงการ)	งบประมาณ					ตัวชี้วัด (KPI)	ผลที่คาดว่าจะได้รับ	หน่วยงานรับผิดชอบหลัก
				๒๕๖๖ (บาท)	๒๕๖๗ (บาท)	๒๕๖๘ (บาท)	๒๕๖๙ (บาท)	๒๕๗๐ (บาท)			
๔	โครงการเฝ้าระวังป้องกันการแพร่ระบาดของโรคติดต่อ	เพื่อให้ประชาชนในพื้นที่ได้รับการช่วยเหลือดูแลตลอดจนการป้องกันและได้รับการระงับโรคติดต่อ หากเกิดการแพร่ระบาดในพื้นที่	เพื่อเป็นค่าใช้จ่ายในการดำเนินงานเฝ้าระวังและป้องกันการแพร่ระบาดของโรคติดต่อในพื้นที่	๒๐๐,๐๐๐	๒๐๐,๐๐๐	๒๐๐,๐๐๐	๒๐๐,๐๐๐	๒๐๐,๐๐๐	ร้อยละ ๘๐ ประชาชนที่ได้รับการช่วยเหลือดูแล	ประชาชนได้รับการช่วยเหลือดูแลหากเกิดการแพร่ระบาดของโรคติดต่อ	สำนักปลัด
๕	โครงการอบรมหลักสูตรสุขาภิบาลอาหาร สำหรับผู้ประกอบกิจการและผู้สัมผัสอาหาร	เพื่อให้กลุ่มเป้าหมายมีความรู้และมีทักษะปฏิบัติงานได้ตามมาตรฐานด้านสุขาภิบาลอาหาร	ผู้ประกอบกิจการอาหารและผู้สัมผัสอาหาร	๕๐,๐๐๐	๕๐,๐๐๐	๕๐,๐๐๐	๕๐,๐๐๐	๕๐,๐๐๐	ร้อยละ ๘๐ ของกลุ่มเป้าหมายมีความรู้ความเข้าใจด้านสุขาภิบาลอาหารและผ่านเกณฑ์มาตรฐานที่กำหนด	กลุ่มเป้าหมายมีความรู้ความเข้าใจด้านสุขาภิบาลอาหารและได้รับรองมาตรฐานให้ถูกสุขลักษณะตามเกณฑ์มาตรฐานที่กำหนดได้	สำนักปลัด

แบบ ผ.๐๒

รายละเอียดโครงการพัฒนา

แผนพัฒนาท้องถิ่น (พ.ศ.๒๕๖๖ - ๒๕๗๐)

เทศบาลตำบลยางคำ อำเภอหนองเรือ จังหวัดขอนแก่น

ก. ยุทธศาสตร์จังหวัดขอนแก่นที่ ๔ การพัฒนาสังคมสุขภาวะให้น่าอยู่อย่างยั่งยืน

ข. ยุทธศาสตร์การพัฒนาขององค์กรปกครองส่วนท้องถิ่นในเขตจังหวัดขอนแก่นที่ ๖ การเสริมสร้างสุขภาวะ

ยุทธศาสตร์ที่ ๑. การพัฒนาคุณภาพคนและสังคมให้ดีและมีคุณภาพ

แผนงานสาธารณสุข

ที่	โครงการ	วัตถุประสงค์	เป้าหมาย(ผลผลิตของโครงการ)	งบประมาณ					ตัวชี้วัด (KPI)	ผลที่คาดว่าจะได้รับ	หน่วยงานรับผิดชอบหลัก
				๒๕๖๖ (บาท)	๒๕๖๗ (บาท)	๒๕๖๘ (บาท)	๒๕๖๙ (บาท)	๒๕๗๐ (บาท)			
๖	โครงการฝึกอบรมเพื่อสร้างและพัฒนาอาสาปศุสัตว์	เพื่อสร้างอาสาปศุสัตว์รุ่นใหม่และพัฒนาอาสาปศุสัตว์เดิมให้มีความรู้เข้าใจและมีทักษะในการปฏิบัติงานเฝ้าระวังป้องกัน ควบคุมโรคติดต่อ	อาสาปศุสัตว์เดิมและอาสาในพื้นที่ตำบลยางคำ	๒๐,๐๐๐	๒๐,๐๐๐	๒๐,๐๐๐	๒๐,๐๐๐	๒๐,๐๐๐	ร้อยละ ๘๐ ของอาสาปศุสัตว์ทั้งรุ่นเก่าและรุ่นใหม่ มีความรู้ความเข้าใจมากขึ้น	อาสาปศุสัตว์ ที่ผ่านการอบรมสามารถถ่ายทอดข้อมูลข่าวสารให้กับเจ้าของสัตว์เลี้ยง และยังสามารถเฝ้าระวังป้องกันและควบคุม โรคระบาดในสัตวในพื้นที่ตำบลยางคำได้สามารถช่วยเจ้าหน้าที่ฉีดวัคซีนให้กับสัตว์ในพื้นที่ได้	งานส่งเสริมการเกษตร สำนักปลัด

แบบ ผ.๐๒

รายละเอียดโครงการพัฒนา

แผนพัฒนาท้องถิ่น (พ.ศ.๒๕๖๖ - ๒๕๗๐)

เทศบาลตำบลยางคำ อำเภอหนองเรือ จังหวัดขอนแก่น

ก. ยุทธศาสตร์จังหวัดขอนแก่นที่ ๔ การพัฒนาสังคมสุขภาวะให้น่าอยู่อย่างยั่งยืน

ข. ยุทธศาสตร์การพัฒนาขององค์กรปกครองส่วนท้องถิ่นในเขตจังหวัดขอนแก่นที่ ๖ การเสริมสร้างสุขภาวะ

ยุทธศาสตร์ที่ ๑. การพัฒนาคุณภาพคนและสังคมให้ดีและมีคุณภาพ

แผนงานสาธารณสุข

ที่	โครงการ	วัตถุประสงค์	เป้าหมาย(ผลผลิตของโครงการ)	งบประมาณ					ตัวชี้วัด (KPI)	ผลที่คาดว่าจะได้รับ	หน่วยงานรับผิดชอบหลัก
				๒๕๖๖ (บาท)	๒๕๖๗ (บาท)	๒๕๖๘ (บาท)	๒๕๖๙ (บาท)	๒๕๗๐ (บาท)			
๗	โครงการเฝ้าระวัง ป้องกันและควบคุมการแพร่ระบาดของโรคระบาดในสัตว์	เพื่อให้ความรู้ คำแนะนำการดูแลเฝ้าระวังป้องกันโรคระบาดในสัตว์ให้กับประชาชนในพื้นที่ เพื่อจัดหาและสนับสนุนวัสดุอุปกรณ์ในการป้องกันโรคระบาดในสัตว์ เพื่อช่วยเหลือประชาชนที่ได้รับผลกระทบจากการระบาดของโรค	ประชาชนและสัตว์ที่ได้รับผลกระทบจากการระบาดของโรค	๓๐๐,๐๐๐	๓๐๐,๐๐๐	๓๐๐,๐๐๐	๓๐๐,๐๐๐	๓๐๐,๐๐๐	ร้อยละ ๘๐ ของประชาชนที่ได้รับเฝ้าระวัง ป้องกันและควบคุมการแพร่ระบาดของโรคระบาดในสัตว์	กลุ่มเป้าหมายได้รับเฝ้าระวัง ป้องกันและควบคุมการ ตลอดจนการยับยั้งการแพร่ระบาดของโรคระบาดในสัตว์	สำนักปลัด
๘	โครงการอาสาสมัครผู้ดูแลผู้สูงอายุในท้องถิ่น	เพื่อให้ประชาชนเล็งเห็นความสำคัญของผู้สูงอายุ	ผู้สูงอายุในเขตพื้นที่	๕๐,๐๐๐	๕๐,๐๐๐	๕๐,๐๐๐	๕๐,๐๐๐	๕๐,๐๐๐	ร้อยละ ๘๐ ของผู้สูงอายุได้รับการดูแลเอาใจใส่	ผู้สูงอายุได้รับการดูแลเอาใจใส่	สำนักปลัด

แบบ ผ.๐๒

รายละเอียดโครงการพัฒนา

แผนพัฒนาท้องถิ่น (พ.ศ.๒๕๖๖ - ๒๕๗๐)

เทศบาลตำบลยางคำ อำเภอหนองเรือ จังหวัดขอนแก่น

ก. ยุทธศาสตร์จังหวัดขอนแก่นที่ ๔ การพัฒนาสังคมสุขภาวะให้น่าอยู่อย่างยั่งยืน

ข. ยุทธศาสตร์การพัฒนาขององค์กรปกครองส่วนท้องถิ่นในเขตจังหวัดขอนแก่นที่ ๖ การเสริมสร้างสุขภาวะ

ยุทธศาสตร์ที่ ๑. การพัฒนาคุณภาพคนและสังคมให้ดีและมีคุณภาพ

แผนงานสาธารณสุข

ที่	โครงการ	วัตถุประสงค์	เป้าหมาย(ผลผลิตของโครงการ)	งบประมาณ					ตัวชี้วัด (KPI)	ผลที่คาดว่าจะได้รับ	หน่วยงานรับผิดชอบหลัก
				๒๕๖๖ (บาท)	๒๕๖๗ (บาท)	๒๕๖๘ (บาท)	๒๕๖๙ (บาท)	๒๕๗๐ (บาท)			
๙	โครงการอาสาสมัครดูแลผู้สูงอายุและผู้พิการ	เพื่อให้ประชาชนเล็งเห็นผู้สูงอายุผู้สูงอายุและผู้พิการ	ผู้สูงอายุในเขตพื้นที่	๕๐,๐๐๐	๕๐,๐๐๐	๕๐,๐๐๐	๕๐,๐๐๐	๕๐,๐๐๐	ร้อยละ ๘๐ ได้รับการดูแลเอาใจใส่	ผู้สูงอายุและผู้พิการได้รับการดูแลเอาใจใส่	สำนักปลัด
๑๐	โครงการพัฒนาศักยภาพอาสาสมัครสาธารณสุขประจำหมู่บ้านและการจัดการสุขภาพชุมชน	เพื่อส่งเสริมดูแลสุขภาพให้แก่ประชาชน	อาสาสมัครสาธารณสุขตำบลยางคำ	๒๐๐,๐๐๐	๒๐๐,๐๐๐	๒๐๐,๐๐๐	๒๐๐,๐๐๐	๒๐๐,๐๐๐	ร้อยละ ๘๐ ประชาชนได้รับการดูแลเรื่องสุขภาพอย่างทั่วถึง	ประชาชนได้รับการดูแลเรื่องสุขภาพอย่างทั่วถึง	สำนักปลัด
๑๑	โครงการพระราชดำริด้านสาธารณสุข	เพื่อส่งเสริมป้องกันและแก้ไขปัญหาด้านสาธารณสุขชุมชนในเขตเทศบาลตำบลยางคำ	สนับสนุนงบประมาณให้กับชุมชนในเขตเทศบาลตำบลยางคำ โดยคณะกรรมการหมู่บ้านจัดทำโครงการแก้ไขปัญหาสาธารณสุขตามแนวทางโครงการพระราชดำริด้านสาธารณสุขให้เหมาะสมกับปัญหาและบริบทของชุมชนในเขตเทศบาลตำบลยางคำ	๒๘๐,๐๐๐	๒๘๐,๐๐๐	๒๘๐,๐๐๐	๒๘๐,๐๐๐	๒๘๐,๐๐๐	ร้อยละ ๘๐ ประชาชนมีความรู้และทัศนคติที่ดีในการดูแลสุขภาพ	ประชาชนได้รับการส่งเสริมป้องกันและแก้ไขปัญหาด้านสาธารณสุข	สำนักปลัด

แบบ ผ.๐๒

รายละเอียดโครงการพัฒนา

แผนพัฒนาท้องถิ่น (พ.ศ.๒๕๖๖ - ๒๕๗๐)

เทศบาลตำบลยางคำ อำเภอหนองเรือ จังหวัดขอนแก่น

ก. ยุทธศาสตร์จังหวัดขอนแก่นที่ ๔ การพัฒนาสังคมสุขภาวะให้น่าอยู่อย่างยั่งยืน

ข. ยุทธศาสตร์การพัฒนาขององค์กรปกครองส่วนท้องถิ่นในเขตจังหวัดขอนแก่นที่ ๖ การเสริมสร้างสุขภาวะ

ยุทธศาสตร์ที่ ๑. การพัฒนาคุณภาพคนและสังคมให้ดีและมีคุณภาพ

แผนงานสาธารณสุข

ที่	โครงการ	วัตถุประสงค์	เป้าหมาย(ผลผลิตของโครงการ)	งบประมาณ					ตัวชี้วัด (KPI)	ผลที่คาดว่าจะได้รับ	หน่วยงานรับผิดชอบหลัก
				๒๕๖๖ (บาท)	๒๕๖๗ (บาท)	๒๕๖๘ (บาท)	๒๕๖๙ (บาท)	๒๕๗๐ (บาท)			
๑๒	อุดหนุนคณะกรรมการหมู่บ้านตามโครงการการปรับปรุงภาวะโภชนาการและสุขภาพเด็กของสมเด็จพระเทพรัตนราชสุดาฯ สยามบรมราชกุมารี	เพื่ออบรมให้ความรู้กับประชาชนในการปรับปรุงภาวะโภชนาและสุขภาพเด็ก	ประชาชนบ้านยางคำหมู่ที่ ๑	๖,๐๐๐	๖,๐๐๐	๖,๐๐๐	๖,๐๐๐	๖,๐๐๐	ร้อยละ ๘๐ ของประชาชนมีความรู้ด้านโภชนาการและมีสุขภาพที่แข็งแรง	ประชาชนในพื้นที่ได้รับการส่งเสริมด้านโภชนาการและมีสุขภาพที่แข็งแรงขึ้น	สำนักปลัด

แบบ ผ.๐๒

รายละเอียดโครงการพัฒนา

แผนพัฒนาท้องถิ่น (พ.ศ.๒๕๖๖ - ๒๕๗๐)

เทศบาลตำบลยางคำ อำเภอหนองเรือ จังหวัดขอนแก่น

ก. ยุทธศาสตร์จังหวัดขอนแก่นที่ ๔ การพัฒนาสังคมสุขภาวะให้น่าอยู่อย่างยั่งยืน

ข. ยุทธศาสตร์การพัฒนาขององค์กรปกครองส่วนท้องถิ่นในเขตจังหวัดขอนแก่นที่ ๖ การเสริมสร้างสุขภาวะ

ยุทธศาสตร์ที่ ๑. การพัฒนาคุณภาพคนและสังคมให้ดีและมีคุณภาพ

แผนงานสาธารณสุข

ที่	โครงการ	วัตถุประสงค์	เป้าหมาย(ผลผลิตของโครงการ)	งบประมาณ					ตัวชี้วัด (KPI)	ผลที่คาดว่าจะได้รับ	หน่วยงานรับผิดชอบหลัก
				๒๕๖๖ (บาท)	๒๕๖๗ (บาท)	๒๕๖๘ (บาท)	๒๕๖๙ (บาท)	๒๕๗๐ (บาท)			
๑๓	อุดหนุนคณะกรรมการหมู่บ้านตามโครงการรณรงค์และแก้ไขปัญหายาเสพติด To be number one (ศูนย์เพื่อนใจวัยรุ่นในชุมชน/หมู่บ้านทูลกระหม่อมหญิงอุบลรัตน์ราชกัญญาสิริวัฒนาพรรณวดี)	เพื่ออบรมให้ความรู้เยาวชนในการป้องกันและห่างไกลยาเสพติด	เยาวชนในบ้านยางคำหมู่ที่ ๑	๘,๐๐๐	๘,๐๐๐	๘,๐๐๐	๘,๐๐๐	๘,๐๐๐	ร้อยละ ๘๐ ของเยาวชนที่เข้าร่วมกิจกรรม	เยาวชนทุกคนกล้าแสดงออกได้ร่วมกิจกรรมและห่างไกลยาเสพติด	สำนักปลัด
๑๔	อุดหนุนคณะกรรมการหมู่บ้านตามโครงการสืบสานพระราชปณิธานสมเด้จย่าต้านภัยมะเร็งเต้านม	เพื่อให้ความรู้และตรวจคัดกรองกลุ่มเสี่ยงมะเร็งเต้านม	กลุ่มสตรีบ้านยางคำหมู่ที่ ๑	๖,๐๐๐	๖,๐๐๐	๖,๐๐๐	๖,๐๐๐	๖,๐๐๐	ร้อยละ ๘๐ ของกลุ่มเสี่ยงที่เข้าร่วมโครงการ	กลุ่มเป้าหมายได้รับความรู้และรับการตรวจคัดกรองมะเร็งเต้านม	สำนักปลัด

แบบ ผ.๐๒

รายละเอียดโครงการพัฒนา

แผนพัฒนาท้องถิ่น (พ.ศ.๒๕๖๖ - ๒๕๗๐)

เทศบาลตำบลยางคำ อำเภอหนองเรือ จังหวัดขอนแก่น

ก. ยุทธศาสตร์จังหวัดขอนแก่นที่ ๔ การพัฒนาสังคมสุขภาวะให้น่าอยู่อย่างยั่งยืน

ข. ยุทธศาสตร์การพัฒนาขององค์กรปกครองส่วนท้องถิ่นในเขตจังหวัดขอนแก่นที่ ๖ การเสริมสร้างสุขภาวะ

ยุทธศาสตร์ที่ ๑. การพัฒนาคุณภาพคนและสังคมให้ดีและมีคุณภาพ

แผนงานสาธารณสุข

ที่	โครงการ	วัตถุประสงค์	เป้าหมาย(ผลผลิตของโครงการ)	งบประมาณ					ตัวชี้วัด (KPI)	ผลที่คาดว่าจะได้รับ	หน่วยงานรับผิดชอบหลัก
				๒๕๖๖ (บาท)	๒๕๖๗ (บาท)	๒๕๖๘ (บาท)	๒๕๖๙ (บาท)	๒๕๗๐ (บาท)			
๑๕	อุดหนุนคณะกรรมการ หมู่บ้านตามโครงการ พัฒนาระบบสุขาภิบาล ในโรงเรียนและชุมชน ของสมเด็จพระเทพรัตน ราชสุดาฯ สยามบรมราช กุมารี	เพื่ออบรมให้ความรู้ กับประชาชนในการ พัฒนาระบบสุขาภิบาล ในโรงเรียนและชุมชน	ประชาชน บ้านยางคำ หมู่ที่ ๒	๕,๐๐๐	๕,๐๐๐	๕,๐๐๐	๕,๐๐๐	๕,๐๐๐	ร้อยละ ๘๐ ของ ประชาชนมีความ รู้ด้านระบบ สุขาภิบาลใน โรงเรียน	ประชาชนใน พื้นที่ได้รับการ ส่งเสริมด้าน ระบบสุขาภิบาล ในโรงเรียน และชุมชน	สำนักปลัด
๑๖	อุดหนุนคณะกรรมการ หมู่บ้านตามโครงการ สืบสานพระราชปณิธาน สมเด็จย่าต้านภัยมะเร็ง เต้านม	เพื่อให้ความรู้และตรวจ คัดกรองกลุ่มเสี่ยงมะเร็ง เต้านม	กลุ่มสตรี บ้านยางคำ หมู่ที่ ๒	๕,๐๐๐	๕,๐๐๐	๕,๐๐๐	๕,๐๐๐	๕,๐๐๐	ร้อยละ ๘๐ ของ กลุ่มเสี่ยงที่เข้า ร่วมโครงการ	กลุ่มเป้าหมาย ได้รับความรู้ และรับการ ตรวจคัดกรอง มะเร็งเต้านม	สำนักปลัด

แบบ ผ.๐๒

รายละเอียดโครงการพัฒนา

แผนพัฒนาท้องถิ่น (พ.ศ.๒๕๖๖ - ๒๕๗๐)

เทศบาลตำบลยางคำ อำเภอหนองเรือ จังหวัดขอนแก่น

ก. ยุทธศาสตร์จังหวัดขอนแก่นที่ ๔ การพัฒนาสังคมสุขภาวะให้น่าอยู่อย่างยั่งยืน

ข. ยุทธศาสตร์การพัฒนาขององค์กรปกครองส่วนท้องถิ่นในเขตจังหวัดขอนแก่นที่ ๖ การเสริมสร้างสุขภาวะ

ยุทธศาสตร์ที่ ๑. การพัฒนาคุณภาพคนและสังคมให้ดีและมีคุณภาพ

แผนงานสาธารณสุข

ที่	โครงการ	วัตถุประสงค์	เป้าหมาย(ผลผลิตของโครงการ)	งบประมาณ					ตัวชี้วัด (KPI)	ผลที่คาดว่าจะได้รับ	หน่วยงานรับผิดชอบหลัก
				๒๕๖๖ (บาท)	๒๕๖๗ (บาท)	๒๕๖๘ (บาท)	๒๕๖๙ (บาท)	๒๕๗๐ (บาท)			
๑๗	อุดหนุนคณะกรรมการหมู่บ้านตามโครงการรณรงค์และแก้ไขปัญหายาเสพติด To be number one (ศูนย์เพื่อนใจวัยรุ่นในชุมชน/หมู่บ้านทูลกระหม่อมหญิงอุบลรัตน์ราชกัญญาสิริวัฒนาพรรณวดี)	เพื่ออบรมให้ความรู้เยาวชนในการป้องกันและห่างไกลยาเสพติด	เยาวชนในบ้านยางคำหมู่ที่ ๒	๑๐,๐๐๐	๑๐,๐๐๐	๑๐,๐๐๐	๑๐,๐๐๐	๑๐,๐๐๐	ร้อยละ ๘๐ ของเยาวชนที่เข้าร่วมกิจกรรม	เยาวชนทุกคนกล้าแสดงออกได้ร่วมกิจกรรมและห่างไกลยาเสพติด	สำนักปลัด
๑๘	อุดหนุนคณะกรรมการหมู่บ้านตามโครงการสืบสานพระราชปณิธานสมเด็จย่าต้านภัยมะเร็งเต้านม	เพื่อให้ความรู้และตรวจคัดกรองกลุ่มเสี่ยงมะเร็งเต้านม	กลุ่มสตรีบ้านหนองหว้าหมู่ที่ ๓	๖,๐๐๐	๖,๐๐๐	๖,๐๐๐	๖,๐๐๐	๖,๐๐๐	ร้อยละ ๘๐ ของกลุ่มเสี่ยงที่เข้าร่วมโครงการ	กลุ่มเป้าหมายได้รับความรู้และรับการตรวจคัดกรองมะเร็งเต้านม	สำนักปลัด

แบบ ผ.๐๒

รายละเอียดโครงการพัฒนา

แผนพัฒนาท้องถิ่น (พ.ศ.๒๕๖๖ - ๒๕๗๐)

เทศบาลตำบลยางคำ อำเภอหนองเรือ จังหวัดขอนแก่น

ก. ยุทธศาสตร์จังหวัดขอนแก่นที่ ๔ การพัฒนาสังคมสุขภาวะให้น่าอยู่อย่างยั่งยืน

ข. ยุทธศาสตร์การพัฒนาขององค์กรปกครองส่วนท้องถิ่นในเขตจังหวัดขอนแก่นที่ ๖ การเสริมสร้างสุขภาวะ

ยุทธศาสตร์ที่ ๑. การพัฒนาคุณภาพคนและสังคมให้ดีและมีคุณภาพ

แผนงานสาธารณสุข

ที่	โครงการ	วัตถุประสงค์	เป้าหมาย(ผลผลิตของโครงการ)	งบประมาณ					ตัวชี้วัด (KPI)	ผลที่คาดว่าจะได้รับ	หน่วยงานรับผิดชอบหลัก
				๒๕๖๖ (บาท)	๒๕๖๗ (บาท)	๒๕๖๘ (บาท)	๒๕๖๙ (บาท)	๒๕๗๐ (บาท)			
๑๙	อุดหนุนคณะกรรมการ	เพื่ออบรมให้ความรู้	เยาวชนใน	๕,๐๐๐	๕,๐๐๐	๕,๐๐๐	๕,๐๐๐	๕,๐๐๐	ร้อยละ ๘๐ ของ	เยาวชนทุกคน	สำนักปลัด
	หมู่บ้านตามโครงการ	เยาวชนในการป้องกัน	บ้านหนองหว้า						เยาวชนที่เข้า	กล้าแสดงออก	
	รณรงค์และแก้ไขปัญหา	และห่างไกลยาเสพติด	หมู่ที่ ๓						ร่วมกิจกรรม	ได้ร่วมกิจกรรม	
	ยาเสพติด To be number									และห่างไกล	
	one (ศูนย์เพื่อนใจวัยรุ่น									ยาเสพติด	
	ในชุมชน/หมู่บ้าน										
	ทูลกระหม่อมหญิงอุบลรัตน์										
	ราชกัญญาสิริวัฒนา										
	พรรณวดี)										
๒๐	อุดหนุนคณะกรรมการ	เพื่ออบรมให้ความรู้	ประชาชน	๙,๐๐๐	๙,๐๐๐	๙,๐๐๐	๙,๐๐๐	๙,๐๐๐	ร้อยละ ๘๐ ของ	ประชาชนใน	สำนักปลัด
	หมู่บ้านตามโครงการ	กับประชาชนในการ	บ้านหนองหว้า						ประชาชนมีความ	พื้นที่ได้รับการ	
	พัฒนาระบบสุขาภิบาลใน	พัฒนาระบบสุขาภิบาล	หมู่ที่ ๓						รู้ด้านระบบ	ส่งเสริมด้าน	
	โรงเรียนและชุมชนของสมเด็จ	ในโรงเรียนและชุมชน							สุขาภิบาลใน	ระบบสุขาภิบาล	
	พระเทพรัตนราชสุดาฯ								โรงเรียน	ในโรงเรียน	
	สยามบรมราชกุมารี									และชุมชน	

แบบ ผ.๐๒

รายละเอียดโครงการพัฒนา

แผนพัฒนาท้องถิ่น (พ.ศ.๒๕๖๖ - ๒๕๗๐)

เทศบาลตำบลยางคำ อำเภอหนองเรือ จังหวัดขอนแก่น

ก. ยุทธศาสตร์จังหวัดขอนแก่นที่ ๔ การพัฒนาสังคมสุขภาวะให้น่าอยู่อย่างยั่งยืน

ข. ยุทธศาสตร์การพัฒนาขององค์กรปกครองส่วนท้องถิ่นในเขตจังหวัดขอนแก่นที่ ๖ การเสริมสร้างสุขภาวะ

ยุทธศาสตร์ที่ ๑. การพัฒนาคุณภาพคนและสังคมให้ดีและมีคุณภาพ

แผนงานสาธารณสุข

ที่	โครงการ	วัตถุประสงค์	เป้าหมาย(ผลผลิตของโครงการ)	งบประมาณ					ตัวชี้วัด (KPI)	ผลที่คาดว่าจะได้รับ	หน่วยงานรับผิดชอบหลัก
				๒๕๖๖ (บาท)	๒๕๖๗ (บาท)	๒๕๖๘ (บาท)	๒๕๖๙ (บาท)	๒๕๗๐ (บาท)			
๒๑	อุดหนุนคณะกรรมการหมู่บ้านตามโครงการควบคุมโรคขาดสารไอโอดีนของสมเด็จพระเทพรัตนราชสุดาฯ สยามบรมราชกุมารี	เพื่ออบรมให้ความรู้เกี่ยวกับการใช้เกลือไอโอดีน	ประชาชนบ้านดอนแขมหมู่ที่ ๔	๘,๐๐๐	๘,๐๐๐	๘,๐๐๐	๘,๐๐๐	๘,๐๐๐	ร้อยละ ๘๐ หันมาบริโภคเกลือไอโอดีน	ประชาชนทุกคนได้รับการส่งเสริมการใช้เกลือไอโอดีนและไม่เป็นโรคขาดสารไอโอดีน	สำนักปลัด
๒๒	อุดหนุนคณะกรรมการหมู่บ้านตามโครงการสืบสานพระราชปณิธานสมเด็จย่าต้านภัยมะเร็งเต้านม	เพื่อให้ความรู้และตรวจคัดกรองกลุ่มเสี่ยงมะเร็งเต้านม	กลุ่มสตรีบ้านดอนแขมหมู่ที่ ๔	๖,๐๐๐	๖,๐๐๐	๖,๐๐๐	๖,๐๐๐	๖,๐๐๐	ร้อยละ ๘๐ ของกลุ่มเสี่ยงที่เข้าร่วมโครงการ	กลุ่มเป้าหมายได้รับความรู้และรับการตรวจคัดกรองมะเร็งเต้านม	สำนักปลัด

แบบ ผ.๐๒

รายละเอียดโครงการพัฒนา

แผนพัฒนาท้องถิ่น (พ.ศ.๒๕๖๖ - ๒๕๗๐)

เทศบาลตำบลยางคำ อำเภอหนองเรือ จังหวัดขอนแก่น

ก. ยุทธศาสตร์จังหวัดขอนแก่นที่ ๔ การพัฒนาสังคมสุขภาวะให้น่าอยู่อย่างยั่งยืน

ข. ยุทธศาสตร์การพัฒนาขององค์กรปกครองส่วนท้องถิ่นในเขตจังหวัดขอนแก่นที่ ๖ การเสริมสร้างสุขภาวะ

ยุทธศาสตร์ที่ ๑. การพัฒนาคุณภาพคนและสังคมให้ดีและมีคุณภาพ

แผนงานสาธารณสุข

ที่	โครงการ	วัตถุประสงค์	เป้าหมาย(ผลผลิตของโครงการ)	งบประมาณ					ตัวชี้วัด (KPI)	ผลที่คาดว่าจะได้รับ	หน่วยงานรับผิดชอบหลัก
				๒๕๖๖ (บาท)	๒๕๖๗ (บาท)	๒๕๖๘ (บาท)	๒๕๖๙ (บาท)	๒๕๗๐ (บาท)			
๒๓	อุดหนุนคณะกรรมการ	เพื่ออบรมให้ความรู้	ประชาชน	๖,๐๐๐	๖,๐๐๐	๖,๐๐๐	๖,๐๐๐	๖,๐๐๐	ร้อยละ ๘๐	ประชาชนใน	สำนักปลัด
	หมู่บ้านตามโครงการ	กับประชาชนในการ	บ้านดอนแขม						ของประชาชน	พื้นที่ได้รับการ	
	การปรับปรุงภาวะ	ปรับปรุงภาวะโภชนา	หมู่ที่ ๔						มีความรู้ด้าน	ส่งเสริมด้าน	
	โภชนาการและสุขภาพเด็ก	และสุขภาพเด็ก							โภชนาการและ	โภชนาการและ	
	ของสมเด็จพระเทพรัตน								มีสุขภาพที่	มีสุขภาพที่	
	ราชสุดาฯ สยามบรมราช								แข็งแรง	แข็งแรงขึ้น	
	กุมารี										
๒๔	อุดหนุนคณะกรรมการ	เพื่ออบรมให้ความรู้	เยาวชนใน	๗,๕๓๕	๗,๕๓๕	๗,๕๓๕	๗,๕๓๕	๗,๕๓๕	ร้อยละ ๘๐ ของ	เยาวชนทุกคน	สำนักปลัด
	หมู่บ้านตามโครงการ	เยาวชนในการป้องกัน	บ้านนางิ้ว						เยาวชนที่เข้า	กล้าแสดงออก	
	รณรงค์และแก้ไขปัญหา	และห่างไกลยาเสพติด	หมู่ที่ ๕						ร่วมกิจกรรม	ได้ร่วมกิจกรรม	
	ยาเสพติด To be number									และห่างไกล	
	one (ศูนย์เพื่อนใจวัยรุ่น									ยาเสพติด	
	ในชุมชน/หมู่บ้าน										
	ทูลกระหม่อมหญิงอุบลรัตน์										
	ราชกัญญาสิริวัฒนาพรรณวดี)										

แบบ ผ.๐๒

รายละเอียดโครงการพัฒนา

แผนพัฒนาท้องถิ่น (พ.ศ.๒๕๖๖ - ๒๕๗๐)

เทศบาลตำบลยางคำ อำเภอหนองเรือ จังหวัดขอนแก่น

ก. ยุทธศาสตร์จังหวัดขอนแก่นที่ ๔ การพัฒนาสังคมสุขภาวะให้น่าอยู่อย่างยั่งยืน

ข. ยุทธศาสตร์การพัฒนาขององค์กรปกครองส่วนท้องถิ่นในเขตจังหวัดขอนแก่นที่ ๖ การเสริมสร้างสุขภาวะ

ยุทธศาสตร์ที่ ๑. การพัฒนาคุณภาพคนและสังคมให้ดีและมีคุณภาพ

แผนงานสาธารณสุข

ที่	โครงการ	วัตถุประสงค์	เป้าหมาย(ผลผลิตของโครงการ)	งบประมาณ					ตัวชี้วัด (KPI)	ผลที่คาดว่าจะได้รับ	หน่วยงานรับผิดชอบหลัก
				๒๕๖๖ (บาท)	๒๕๖๗ (บาท)	๒๕๖๘ (บาท)	๒๕๖๙ (บาท)	๒๕๗๐ (บาท)			
๒๕	อุดหนุนคณะกรรมการหมู่บ้านตามโครงการสืบสานพระราชปณิธานสมเด็จย่าต้านภัยมะเร็งเต้านม	เพื่อให้ความรู้และตรวจคัดกรองกลุ่มเสี่ยงมะเร็งเต้านม	กลุ่มสตรีบ้านนางิ้ว หมู่ที่ ๕	๖,๗๘๕	๖,๗๘๕	๖,๗๘๕	๖,๗๘๕	๖,๗๘๕	ร้อยละ ๘๐ ของกลุ่มเสี่ยงที่เข้าร่วมโครงการ	กลุ่มเป้าหมายได้รับความรู้และรับการตรวจคัดกรองมะเร็งเต้านม	สำนักปลัด
๒๖	อุดหนุนคณะกรรมการหมู่บ้านตามโครงการพัฒนาระบบสุขาภิบาลในโรงเรียนและชุมชนของสมเด็จพระเทพรัตนราชสุดาฯ สยามบรมราชกุมารี	เพื่ออบรมให้ความรู้กับประชาชนในการพัฒนาระบบสุขาภิบาลในโรงเรียนและชุมชน	ประชาชนบ้านนางิ้ว หมู่ที่ ๕	๖,๗๘๕	๖,๗๘๕	๖,๗๘๕	๖,๗๘๕	๖,๗๘๕	ร้อยละ ๘๐ ของประชาชนมีความรู้ด้านระบบสุขาภิบาลในโรงเรียน	ประชาชนในพื้นที่ได้รับการส่งเสริมด้านระบบสุขาภิบาลในโรงเรียนและชุมชน	สำนักปลัด

แบบ ผ.๐๒

รายละเอียดโครงการพัฒนา

แผนพัฒนาท้องถิ่น (พ.ศ.๒๕๖๖ - ๒๕๗๐)

เทศบาลตำบลยางคำ อำเภอหนองเรือ จังหวัดขอนแก่น

ก. ยุทธศาสตร์จังหวัดขอนแก่นที่ ๔ การพัฒนาสังคมสุขภาวะให้น่าอยู่อย่างยั่งยืน

ข. ยุทธศาสตร์การพัฒนาขององค์กรปกครองส่วนท้องถิ่นในเขตจังหวัดขอนแก่นที่ ๖ การเสริมสร้างสุขภาวะ

ยุทธศาสตร์ที่ ๑. การพัฒนาคุณภาพคนและสังคมให้ดีและมีคุณภาพ

แผนงานสาธารณสุข

ที่	โครงการ	วัตถุประสงค์	เป้าหมาย(ผลผลิตของโครงการ)	งบประมาณ					ตัวชี้วัด (KPI)	ผลที่คาดว่าจะได้รับ	หน่วยงานรับผิดชอบหลัก
				๒๕๖๖ (บาท)	๒๕๖๗ (บาท)	๒๕๖๘ (บาท)	๒๕๖๙ (บาท)	๒๕๗๐ (บาท)			
๒๗	อุดหนุนคณะกรรมการ	เพื่ออบรมให้ความรู้	ประชาชน	๕,๖๘๐	๕,๖๘๐	๕,๖๘๐	๕,๖๘๐	๕,๖๘๐	ร้อยละ ๘๐	ประชาชนใน	สำนักปลัด
	หมู่บ้านตามโครงการ	กับประชาชนในการ	บ้านนางิ้ว						ของประชาชน	พื้นที่ได้รับการ	
	การปรับปรุงภาวะ	ปรับปรุงภาวะโภชนา	หมู่ที่ ๕						มีความรู้ด้าน	ส่งเสริมด้าน	
	โภชนาการและสุขภาพเด็ก	และสุขภาพเด็ก							โภชนาการและ	โภชนาการและ	
	ของสมเด็จพระเทพรัตน								มีสุขภาพที่	มีสุขภาพที่	
	ราชสุดาฯ สยามบรมราช								แข็งแรง	แข็งแรงขึ้น	
	กุมารี										
๒๘	อุดหนุนคณะกรรมการ	เพื่ออบรมให้ความรู้	เยาวชนใน	๖,๔๐๐	๖,๔๐๐	๖,๔๐๐	๖,๔๐๐	๖,๔๐๐	ร้อยละ ๘๐ ของ	เยาวชนทุกคน	สำนักปลัด
	หมู่บ้านตามโครงการ	เยาวชนในการป้องกัน	บ้านดอนคอม						เยาวชนที่เข้า	กล้าแสดงออก	
	รณรงค์และแก้ไขปัญหา	และห่างไกลยาเสพติด	หมู่ที่ ๖						ร่วมกิจกรรม	ได้ร่วมกิจกรรม	
	ยาเสพติด To be number									และห่างไกล	
	one (ศูนย์เพื่อนใจวัยรุ่น									ยาเสพติด	
	ในชุมชน/หมู่บ้าน										
	ทูลกระหม่อมหญิงอุบลรัตน์										
	ราชกัญญาสิริวัฒนาพรรณวดี)										

แบบ ผ.๐๒

รายละเอียดโครงการพัฒนา

แผนพัฒนาท้องถิ่น (พ.ศ.๒๕๖๖ - ๒๕๗๐)

เทศบาลตำบลยางคำ อำเภอหนองเรือ จังหวัดขอนแก่น

ก. ยุทธศาสตร์จังหวัดขอนแก่นที่ ๔ การพัฒนาสังคมสุขภาวะให้น่าอยู่อย่างยั่งยืน

ข. ยุทธศาสตร์การพัฒนาขององค์กรปกครองส่วนท้องถิ่นในเขตจังหวัดขอนแก่นที่ ๖ การเสริมสร้างสุขภาวะ

ยุทธศาสตร์ที่ ๑. การพัฒนาคุณภาพคนและสังคมให้ดีและมีคุณภาพ

แผนงานสาธารณสุข

ที่	โครงการ	วัตถุประสงค์	เป้าหมาย(ผลผลิตของโครงการ)	งบประมาณ					ตัวชี้วัด (KPI)	ผลที่คาดว่าจะได้รับ	หน่วยงานรับผิดชอบหลัก
				๒๕๖๖ (บาท)	๒๕๖๗ (บาท)	๒๕๖๘ (บาท)	๒๕๖๙ (บาท)	๒๕๗๐ (บาท)			
๒๙	อุดหนุนคณะกรรมการหมู่บ้านตามโครงการสืบสานพระราชปณิธานสมเด็จย่าต้านภัยมะเร็งเต้านม	เพื่อให้ความรู้และตรวจคัดกรองกลุ่มเสี่ยงมะเร็งเต้านม	กลุ่มสตรีบ้านดอนคอมหมู่ที่ ๖	๕,๓๐๐	๕,๓๐๐	๕,๗๐๐	๕,๗๐๐	๕,๗๐๐	ร้อยละ ๘๐ ของกลุ่มเสี่ยงที่เข้าร่วมโครงการ	กลุ่มเป้าหมายได้รับความรู้และรับการตรวจคัดกรองมะเร็งเต้านม	สำนักปลัด
๓๐	อุดหนุนคณะกรรมการหมู่บ้านตามโครงการพัฒนาระบบสุขาภิบาลในโรงเรียนและชุมชนของสมเด็จพระเทพรัตนราชสุดาฯ สยามบรมราชกุมารี	เพื่ออบรมให้ความรู้กับประชาชนในการพัฒนาระบบสุขาภิบาลในโรงเรียนและชุมชน	ประชาชนบ้านดอนคอมหมู่ที่ ๖	๘,๓๐๐	๘,๓๐๐	๗,๙๐๐	๗,๙๐๐	๗,๙๐๐	ร้อยละ ๘๐ ของประชาชนมีความรู้ด้านระบบสุขาภิบาลในโรงเรียน	ประชาชนในพื้นที่ได้รับการส่งเสริมด้านระบบสุขาภิบาลในโรงเรียนและชุมชน	สำนักปลัด

แบบ ผ.๐๒

รายละเอียดโครงการพัฒนา

แผนพัฒนาท้องถิ่น (พ.ศ.๒๕๖๖ - ๒๕๗๐)

เทศบาลตำบลยางคำ อำเภอหนองเรือ จังหวัดขอนแก่น

ก. ยุทธศาสตร์จังหวัดขอนแก่นที่ ๔ การพัฒนาสังคมสุขภาวะให้น่าอยู่อย่างยั่งยืน

ข. ยุทธศาสตร์การพัฒนาขององค์กรปกครองส่วนท้องถิ่นในเขตจังหวัดขอนแก่นที่ ๖ การเสริมสร้างสุขภาวะ

ยุทธศาสตร์ที่ ๑. การพัฒนาคุณภาพคนและสังคมให้ดีและมีคุณภาพ

แผนงานสาธารณสุข

ที่	โครงการ	วัตถุประสงค์	เป้าหมาย(ผลผลิตของโครงการ)	งบประมาณ					ตัวชี้วัด (KPI)	ผลที่คาดว่าจะได้รับ	หน่วยงานรับผิดชอบหลัก
				๒๕๖๖ (บาท)	๒๕๖๗ (บาท)	๒๕๖๘ (บาท)	๒๕๖๙ (บาท)	๒๕๗๐ (บาท)			
๓๑	อุดหนุนคณะกรรมการ	เพื่ออบรมให้ความรู้	เยาวชนใน	๖,๐๐๐	๖,๐๐๐	๖,๐๐๐	๖,๐๐๐	๖,๐๐๐	ร้อยละ ๘๐ ของ	เยาวชนทุกคน	สำนักปลัด
	หมู่บ้านตามโครงการ	เยาวชนในการป้องกัน	บ้านหนองแวง						เยาวชนที่เข้า	กล้าแสดงออก	
	รณรงค์และแก้ไขปัญหา	และห่างไกลยาเสพติด	หมู่ที่ ๗						ร่วมกิจกรรม	ได้ร่วมกิจกรรม	
	ยาเสพติด To be number									และห่างไกล	
	one (ศูนย์เพื่อนใจวัยรุ่น									ยาเสพติด	
	ในชุมชน/หมู่บ้าน										
	ทูลกระหม่อมหญิงอุบลรัตน์										
	ราชกัญญาสิริวัฒนาพรรณวดี)										
๓๒	อุดหนุนคณะกรรมการ	เพื่ออบรมให้ความรู้	ประชาชน	๗,๐๐๐	๗,๐๐๐	๗,๐๐๐	๗,๐๐๐	๗,๐๐๐	ร้อยละ ๘๐	ประชาชนทุก	สำนักปลัด
	หมู่บ้านตามโครงการ	เกี่ยวกับการใช้เกลือ	บ้านหนองแวง						หันมาบริโภคเกลือ	คนได้รับการ	
	ควบคุมโรคขาดสารไอโอดีน	ไอโอดีน	หมู่ที่ ๗						ไอโอดีน	ส่งเสริมการใช้	
	ของสมเด็จพระเทพรัตน									เกลือไอโอดีน	
	ราชสุดาฯ สยามบรมราช									และไม่เป็น	
	กุมารี									โรคขาดสาร	
										ไอโอดีน	

แบบ ผ.๐๒

รายละเอียดโครงการพัฒนา

แผนพัฒนาท้องถิ่น (พ.ศ.๒๕๖๖ - ๒๕๗๐)

เทศบาลตำบลยางคำ อำเภอหนองเรือ จังหวัดขอนแก่น

ก. ยุทธศาสตร์จังหวัดขอนแก่นที่ ๔ การพัฒนาสังคมสุขภาวะให้น่าอยู่อย่างยั่งยืน

ข. ยุทธศาสตร์การพัฒนาขององค์กรปกครองส่วนท้องถิ่นในเขตจังหวัดขอนแก่นที่ ๖ การเสริมสร้างสุขภาวะ

ยุทธศาสตร์ที่ ๑. การพัฒนาคุณภาพคนและสังคมให้ดีและมีคุณภาพ

แผนงานสาธารณสุข

ที่	โครงการ	วัตถุประสงค์	เป้าหมาย(ผลผลิตของโครงการ)	งบประมาณ					ตัวชี้วัด (KPi)	ผลที่คาดว่าจะได้รับ	หน่วยงานรับผิดชอบหลัก
				๒๕๖๖ (บาท)	๒๕๖๗ (บาท)	๒๕๖๘ (บาท)	๒๕๖๙ (บาท)	๒๕๗๐ (บาท)			
๓๓	อุดหนุนคณะกรรมการหมู่บ้านตามโครงการสืบสานพระราชปณิธานสมเด็จย่าต้านภัยมะเร็งเต้านม	เพื่อให้ความรู้และตรวจคัดกรองกลุ่มเสี่ยงมะเร็งเต้านม	กลุ่มสตรีบ้านหนองแวง หมู่ที่ ๗	๗,๐๐๐	๗,๐๐๐	๗,๐๐๐	๗,๐๐๐	๗,๐๐๐	ร้อยละ ๘๐ ของกลุ่มเสี่ยงที่เข้าร่วมโครงการ	กลุ่มเป้าหมายได้รับความรู้และรับการตรวจคัดกรองมะเร็งเต้านม	สำนักปลัด
๓๔	อุดหนุนคณะกรรมการหมู่บ้านตามโครงการพัฒนาระบบสุขาภิบาลในโรงเรียนและชุมชนของสมเด็จพระเทพรัตนราชสุดาฯ สยามบรมราชกุมารี	เพื่ออบรมให้ความรู้กับประชาชนในการพัฒนาระบบสุขาภิบาลในโรงเรียนและชุมชน	ประชาชนบ้านดอนหัน หมู่ที่ ๘	๖,๐๐๐	๖,๐๐๐	๖,๐๐๐	๖,๐๐๐	๖,๐๐๐	ร้อยละ ๘๐ ของประชาชนมีความรู้ด้านระบบสุขาภิบาลในโรงเรียน	ประชาชนในพื้นที่ได้รับการส่งเสริมด้านระบบสุขาภิบาลในโรงเรียนและชุมชน	สำนักปลัด

แบบ ผ.๐๒

รายละเอียดโครงการพัฒนา

แผนพัฒนาท้องถิ่น (พ.ศ.๒๕๖๖ - ๒๕๗๐)

เทศบาลตำบลยางคำ อำเภอหนองเรือ จังหวัดขอนแก่น

ก. ยุทธศาสตร์จังหวัดขอนแก่นที่ ๔ การพัฒนาสังคมสุขภาวะให้น่าอยู่อย่างยั่งยืน

ข. ยุทธศาสตร์การพัฒนาขององค์กรปกครองส่วนท้องถิ่นในเขตจังหวัดขอนแก่นที่ ๖ การเสริมสร้างสุขภาวะ

ยุทธศาสตร์ที่ ๑. การพัฒนาคุณภาพคนและสังคมให้ดีและมีคุณภาพ

แผนงานสาธารณสุข

ที่	โครงการ	วัตถุประสงค์	เป้าหมาย(ผลผลิตของโครงการ)	งบประมาณ					ตัวชี้วัด (KPI)	ผลที่คาดว่าจะได้รับ	หน่วยงานรับผิดชอบหลัก
				๒๕๖๖ (บาท)	๒๕๖๗ (บาท)	๒๕๖๘ (บาท)	๒๕๖๙ (บาท)	๒๕๗๐ (บาท)			
๓๕	อุดหนุนคณะกรรมการ	เพื่อให้ความรู้และตรวจ	กลุ่มสตรี	๖,๐๐๐	๖,๐๐๐	๖,๐๐๐	๖,๐๐๐	๖,๐๐๐	ร้อยละ ๘๐ ของ	กลุ่มเป้าหมาย	สำนักปลัด
	หมู่บ้านตามโครงการ	คัดกรองกลุ่มเสี่ยงมะเร็ง	บ้านดอนหัน						กลุ่มเสี่ยงที่เข้า	ได้รับความรู้	
	สืบสานพระราชปณิธาน	เต้านม	หมู่ที่ ๘						ร่วมโครงการ	และรับการ	
	สมเด็จย่าต้านภัยมะเร็ง									ตรวจคัดกรอง	
	เต้านม									มะเร็งเต้านม	
๓๖	อุดหนุนคณะกรรมการ	เพื่ออบรมให้ความรู้	เยาวชนใน	๘,๐๐๐	๘,๐๐๐	๘,๐๐๐	๘,๐๐๐	๘,๐๐๐	ร้อยละ ๘๐ ของ	เยาวชนทุกคน	สำนักปลัด
	หมู่บ้านตามโครงการ	เยาวชนในการป้องกัน	บ้านดอนหัน						เยาวชนที่เข้า	กล้าแสดงออก	
	รณรงค์และแก้ไขปัญหา	และห่างไกลยาเสพติด	หมู่ที่ ๘						ร่วมกิจกรรม	ได้ร่วมกิจกรรม	
	ยาเสพติด To be number									และห่างไกล	
	one (ศูนย์เพื่อนใจวัยรุ่น									ยาเสพติด	
	ในชุมชน/หมู่บ้าน										
	ทูลกระหม่อมหญิงอุบลรัตน์										
	ราชกัญญาสิริวัฒนาพรรณวดี)										

แบบ ผ.๐๒

รายละเอียดโครงการพัฒนา

แผนพัฒนาท้องถิ่น (พ.ศ.๒๕๖๖ - ๒๕๗๐)

เทศบาลตำบลยางคำ อำเภอหนองเรือ จังหวัดขอนแก่น

ก. ยุทธศาสตร์จังหวัดขอนแก่นที่ ๔ การพัฒนาสังคมสุขภาวะให้น่าอยู่อย่างยั่งยืน

ข. ยุทธศาสตร์การพัฒนาขององค์กรปกครองส่วนท้องถิ่นในเขตจังหวัดขอนแก่นที่ ๖ การเสริมสร้างสุขภาวะ

ยุทธศาสตร์ที่ ๑. การพัฒนาคุณภาพคนและสังคมให้ดีและมีคุณภาพ

แผนงานสาธารณสุข

ที่	โครงการ	วัตถุประสงค์	เป้าหมาย(ผลผลิตของโครงการ)	งบประมาณ					ตัวชี้วัด (KPI)	ผลที่คาดว่าจะได้รับ	หน่วยงานรับผิดชอบหลัก
				๒๕๖๖ (บาท)	๒๕๖๗ (บาท)	๒๕๖๘ (บาท)	๒๕๖๙ (บาท)	๒๕๗๐ (บาท)			
๓๗	อุดหนุนคณะกรรมการหมู่บ้านตามโครงการพัฒนาระบบสุขาภิบาลในโรงเรียนและชุมชนของสมเด็จพระเทพรัตนราชสุดาฯ สยามบรมราชกุมารี	เพื่ออบรมให้ความรู้กับประชาชนในการพัฒนาระบบสุขาภิบาลในโรงเรียนและชุมชน	ประชาชนบ้านหนองนางวงษ์ หมู่ที่ ๙	๘,๓๐๐	๘,๓๐๐	๘,๓๐๐	๘,๓๐๐	๘,๓๐๐	ร้อยละ ๘๐ ของประชาชนมีความรู้ด้านระบบสุขาภิบาลในโรงเรียน	ประชาชนในพื้นที่ได้รับการส่งเสริมด้านระบบสุขาภิบาลในโรงเรียนและชุมชน	สำนักปลัด
๓๘	อุดหนุนคณะกรรมการหมู่บ้านตามโครงการสืบสานพระราชปณิธานสมเด็จย่าต้านภัยมะเร็งเต้านม	เพื่อให้ความรู้และตรวจคัดกรองกลุ่มเสี่ยงมะเร็งเต้านม	กลุ่มสตรีบ้านหนองนางวงษ์ หมู่ที่ ๙	๕,๓๐๐	๕,๓๐๐	๕,๓๐๐	๕,๓๐๐	๕,๓๐๐	ร้อยละ ๘๐ ของกลุ่มเสี่ยงที่เข้าร่วมโครงการ	กลุ่มเป้าหมายได้รับความรู้และรับการตรวจคัดกรองมะเร็งเต้านม	สำนักปลัด

แบบ ผ.๐๒

รายละเอียดโครงการพัฒนา

แผนพัฒนาท้องถิ่น (พ.ศ.๒๕๖๖ - ๒๕๗๐)

เทศบาลตำบลยางคำ อำเภอหนองเรือ จังหวัดขอนแก่น

ก. ยุทธศาสตร์จังหวัดขอนแก่นที่ ๔ การพัฒนาสังคมสุขภาวะให้น่าอยู่อย่างยั่งยืน

ข. ยุทธศาสตร์การพัฒนาขององค์กรปกครองส่วนท้องถิ่นในเขตจังหวัดขอนแก่นที่ ๖ การเสริมสร้างสุขภาวะ

ยุทธศาสตร์ที่ ๑. การพัฒนาคุณภาพคนและสังคมให้ดีและมีคุณภาพ

แผนงานสาธารณสุข

ที่	โครงการ	วัตถุประสงค์	เป้าหมาย(ผลผลิตของโครงการ)	งบประมาณ					ตัวชี้วัด (KPI)	ผลที่คาดว่าจะได้รับ	หน่วยงานรับผิดชอบหลัก
				๒๕๖๖ (บาท)	๒๕๖๗ (บาท)	๒๕๖๘ (บาท)	๒๕๖๙ (บาท)	๒๕๗๐ (บาท)			
๓๙	อุดหนุนคณะกรรมการ	เพื่ออบรมให้ความรู้	เยาวชนใน	๖,๔๐๐	๖,๔๐๐	๖,๔๐๐	๖,๔๐๐	๖,๔๐๐	ร้อยละ ๘๐ ของ	เยาวชนทุกคน	สำนักปลัด
	หมู่บ้านตามโครงการ	เยาวชนในการป้องกัน	บ้านหนองนางวงษ์						เยาวชนที่เข้า	กล้าแสดงออก	
	รณรงค์และแก้ไขปัญหา	และห่างไกลยาเสพติด	หมู่ที่ ๙						ร่วมกิจกรรม	ได้ร่วมกิจกรรม	
	ยาเสพติด To be number									และห่างไกล	
	one (ศูนย์เพื่อนใจวัยรุ่น									ยาเสพติด	
	ในชุมชน/หมู่บ้าน										
	ทูลกระหม่อมหญิงอุบลรัตน์										
	ราชกัญญาสิริวัฒนาพรรณวดี)										
๔๐	อุดหนุนคณะกรรมการ	เพื่ออบรมให้ความรู้	เยาวชนใน	๕,๐๐๐	๕,๐๐๐	๕,๐๐๐	๕,๐๐๐	๕,๐๐๐	ร้อยละ ๘๐ ของ	เยาวชนทุกคน	สำนักปลัด
	หมู่บ้านตามโครงการ	เยาวชนในการป้องกัน	บ้านหนองแดง						เยาวชนที่เข้า	กล้าแสดงออก	
	รณรงค์และแก้ไขปัญหา	และห่างไกลยาเสพติด	หมู่ที่ ๑๐						ร่วมกิจกรรม	ได้ร่วมกิจกรรม	
	ยาเสพติด To be number									และห่างไกล	
	one (ศูนย์เพื่อนใจวัยรุ่น									ยาเสพติด	
	ในชุมชน/หมู่บ้าน										
	ทูลกระหม่อมหญิงอุบลรัตน์										
	ราชกัญญาสิริวัฒนาพรรณวดี)										

แบบ ผ.๐๒

รายละเอียดโครงการพัฒนา

แผนพัฒนาท้องถิ่น (พ.ศ.๒๕๖๖ - ๒๕๗๐)

เทศบาลตำบลยางคำ อำเภอหนองเรือ จังหวัดขอนแก่น

ก. ยุทธศาสตร์จังหวัดขอนแก่นที่ ๔ การพัฒนาสังคมสุขภาวะให้น่าอยู่อย่างยั่งยืน

ข. ยุทธศาสตร์การพัฒนาขององค์กรปกครองส่วนท้องถิ่นในเขตจังหวัดขอนแก่นที่ ๖ การเสริมสร้างสุขภาวะ

ยุทธศาสตร์ที่ ๑. การพัฒนาคุณภาพคนและสังคมให้ดีและมีคุณภาพ

แผนงานสาธารณสุข

ที่	โครงการ	วัตถุประสงค์	เป้าหมาย(ผลผลิตของโครงการ)	งบประมาณ					ตัวชี้วัด (KPI)	ผลที่คาดว่าจะได้รับ	หน่วยงานรับผิดชอบหลัก
				๒๕๖๖ (บาท)	๒๕๖๗ (บาท)	๒๕๖๘ (บาท)	๒๕๖๙ (บาท)	๒๕๗๐ (บาท)			
๔๑	อุดหนุนคณะกรรมการหมู่บ้านตามโครงการควบคุมโรคขาดสารไอโอดีนของสมเด็จพระเทพรัตนราชสุดาฯ สยามบรมราชกุมารี	เพื่ออบรมให้ความรู้เกี่ยวกับการใช้เกลือไอโอดีน	ประชาชนบ้านหนองแดงหมู่ที่ ๑๐	๑๐,๐๐๐	๑๐,๐๐๐	๑๐,๐๐๐	๑๐,๐๐๐	๑๐,๐๐๐	ร้อยละ ๘๐ หันมาบริโภคเกลือไอโอดีน	ประชาชนทุกคนได้รับการส่งเสริมการใช้เกลือไอโอดีนและไม่เป็นโรคขาดสารไอโอดีน	สำนักปลัด
๔๒	อุดหนุนคณะกรรมการหมู่บ้านตามโครงการสืบสานพระราชปณิธานสมเด็จย่าต้านภัยมะเร็งเต้านม	เพื่อให้ความรู้และตรวจคัดกรองกลุ่มเสี่ยงมะเร็งเต้านม	กลุ่มสตรีบ้านหนองแดงหมู่ที่ ๑๐	๕,๐๐๐	๕,๐๐๐	๕,๐๐๐	๕,๐๐๐	๕,๐๐๐	ร้อยละ ๘๐ ของกลุ่มเสี่ยงที่เข้าร่วมโครงการ	กลุ่มเป้าหมายได้รับความรู้และรับการตรวจคัดกรองมะเร็งเต้านม	สำนักปลัด

แบบ ผ.๐๒

รายละเอียดโครงการพัฒนา

แผนพัฒนาท้องถิ่น (พ.ศ.๒๕๖๖ - ๒๕๗๐)

เทศบาลตำบลยางคำ อำเภอหนองเรือ จังหวัดขอนแก่น

ก. ยุทธศาสตร์จังหวัดขอนแก่นที่ ๔ การพัฒนาสังคมสุขภาวะให้น่าอยู่อย่างยั่งยืน

ข. ยุทธศาสตร์การพัฒนาขององค์กรปกครองส่วนท้องถิ่นในเขตจังหวัดขอนแก่นที่ ๖ การเสริมสร้างสุขภาวะ

ยุทธศาสตร์ที่ ๑. การพัฒนาคุณภาพคนและสังคมให้ดีและมีคุณภาพ

แผนงานสาธารณสุข

ที่	โครงการ	วัตถุประสงค์	เป้าหมาย(ผลผลิตของโครงการ)	งบประมาณ					ตัวชี้วัด (KPI)	ผลที่คาดว่าจะได้รับ	หน่วยงานรับผิดชอบหลัก
				๒๕๖๖ (บาท)	๒๕๖๗ (บาท)	๒๕๖๘ (บาท)	๒๕๖๙ (บาท)	๒๕๗๐ (บาท)			
๔๓	อุดหนุนคณะกรรมการหมู่บ้านตามโครงการพัฒนาระบบสุขาภิบาลในโรงเรียนและชุมชนของสมเด็จพระเทพรัตนราชสุดาฯ สยามบรมราชกุมารี	เพื่ออบรมให้ความรู้กับประชาชนในการพัฒนาระบบสุขาภิบาลในโรงเรียนและชุมชน	ประชาชนบ้านแดงน้อยหมู่ที่ ๑๑	๖,๐๐๐	๖,๐๐๐	๖,๐๐๐	๖,๐๐๐	๖,๐๐๐	ร้อยละ ๘๐ ของประชาชนมีความรู้ด้านระบบสุขาภิบาลในโรงเรียน	ประชาชนในพื้นที่ได้รับการส่งเสริมด้านระบบสุขาภิบาลในโรงเรียนและชุมชน	สำนักปลัด
๔๔	อุดหนุนคณะกรรมการหมู่บ้านตามโครงการสืบสานพระราชปณิธานสมเด็จย่าต้านภัยมะเร็งเต้านม	เพื่อให้ความรู้และตรวจคัดกรองกลุ่มเสี่ยงมะเร็งเต้านม	กลุ่มสตรีบ้านแดงน้อยหมู่ที่ ๑๑	๖,๐๐๐	๖,๐๐๐	๖,๐๐๐	๖,๐๐๐	๖,๐๐๐	ร้อยละ ๘๐ ของกลุ่มเสี่ยงที่เข้าร่วมโครงการ	กลุ่มเป้าหมายได้รับความรู้และรับการตรวจคัดกรองมะเร็งเต้านม	สำนักปลัด

แบบ ผ.๐๒

รายละเอียดโครงการพัฒนา

แผนพัฒนาท้องถิ่น (พ.ศ.๒๕๖๖ - ๒๕๗๐)

เทศบาลตำบลยางคำ อำเภอหนองเรือ จังหวัดขอนแก่น

ก. ยุทธศาสตร์จังหวัดขอนแก่นที่ ๔ การพัฒนาสังคมสุขภาวะให้น่าอยู่อย่างยั่งยืน

ข. ยุทธศาสตร์การพัฒนาขององค์กรปกครองส่วนท้องถิ่นในเขตจังหวัดขอนแก่นที่ ๖ การเสริมสร้างสุขภาวะ

ยุทธศาสตร์ที่ ๑. การพัฒนาคุณภาพคนและสังคมให้ดีและมีคุณภาพ

แผนงานสาธารณสุข

ที่	โครงการ	วัตถุประสงค์	เป้าหมาย(ผลผลิตของโครงการ)	งบประมาณ					ตัวชี้วัด (KPI)	ผลที่คาดว่าจะได้รับ	หน่วยงานรับผิดชอบหลัก
				๒๕๖๖ (บาท)	๒๕๖๗ (บาท)	๒๕๖๘ (บาท)	๒๕๖๙ (บาท)	๒๕๗๐ (บาท)			
๔๕	อุดหนุนคณะกรรมการ	เพื่อให้ความรู้และตรวจ	กลุ่มสตรี	๖,๐๐๐	๖,๐๐๐	๖,๐๐๐	๖,๐๐๐	๖,๐๐๐	ร้อยละ ๘๐ ของ	กลุ่มเป้าหมาย	สำนักปลัด
	หมู่บ้านตามโครงการ	คัดกรองกลุ่มเสี่ยงมะเร็ง	บ้านแดงน้อย						กลุ่มเสี่ยงที่เข้า	ได้รับความรู้	
	สืบสานพระราชปณิธาน	เต้านม	หมู่ที่ ๑๑						ร่วมโครงการ	และรับการ	
	สมเด็จย่าต้านภัยมะเร็ง									ตรวจคัดกรอง	
	เต้านม									มะเร็งเต้านม	
๔๖	อุดหนุนคณะกรรมการ	เพื่ออบรมให้ความรู้	เยาวชนใน	๘,๐๐๐	๘,๐๐๐	๘,๐๐๐	๘,๐๐๐	๘,๐๐๐	ร้อยละ ๘๐ ของ	เยาวชนทุกคน	สำนักปลัด
	หมู่บ้านตามโครงการ	เยาวชนในการป้องกัน	บ้านแดงน้อย						เยาวชนที่เข้า	กล้าแสดงออก	
	รณรงค์และแก้ไขปัญหา	และห่างไกลยาเสพติด	หมู่ที่ ๑๑						ร่วมกิจกรรม	ได้ร่วมกิจกรรม	
	ยาเสพติด To be number									และห่างไกล	
	one (ศูนย์เพื่อนใจวัยรุ่น									ยาเสพติด	
	ในชุมชน/หมู่บ้าน										
	ทูลกระหม่อมหญิงอุบลรัตน์										
	ราชกัญญาสิริวัฒนาพรรณวดี)										

แบบ ผ.๐๒

รายละเอียดโครงการพัฒนา

แผนพัฒนาท้องถิ่น (พ.ศ.๒๕๖๖ - ๒๕๗๐)

เทศบาลตำบลยางคำ อำเภอหนองเรือ จังหวัดขอนแก่น

ก. ยุทธศาสตร์จังหวัดขอนแก่นที่ ๔ การพัฒนาสังคมสุขภาวะให้น่าอยู่อย่างยั่งยืน

ข. ยุทธศาสตร์การพัฒนาขององค์กรปกครองส่วนท้องถิ่นในเขตจังหวัดขอนแก่นที่ ๖ การเสริมสร้างสุขภาวะ

ยุทธศาสตร์ที่ ๑. การพัฒนาคุณภาพคนและสังคมให้ดีและมีคุณภาพ

แผนงานสาธารณสุข

ที่	โครงการ	วัตถุประสงค์	เป้าหมาย(ผลผลิตของโครงการ)	งบประมาณ					ตัวชี้วัด (KPI)	ผลที่คาดว่าจะได้รับ	หน่วยงานรับผิดชอบหลัก
				๒๕๖๖ (บาท)	๒๕๖๗ (บาท)	๒๕๖๘ (บาท)	๒๕๖๙ (บาท)	๒๕๗๐ (บาท)			
๔๗	อุดหนุนคณะกรรมการหมู่บ้านตามโครงการสืบสานพระราชปณิธานสมเด็จย่าต้านภัยมะเร็งเต้านม	เพื่อให้ความรู้และตรวจคัดกรองกลุ่มเสี่ยงมะเร็งเต้านม	กลุ่มสตรีบ้านนางิ้ว หมู่ที่ ๑๒	๖,๕๐๐	๖,๕๐๐	๖,๕๐๐	๖,๕๐๐	๖,๕๐๐	ร้อยละ ๘๐ ของกลุ่มเสี่ยงที่เข้าร่วมโครงการ	กลุ่มเป้าหมายได้รับความรู้และรับการตรวจคัดกรองมะเร็งเต้านม	สำนักปลัด
๔๘	อุดหนุนคณะกรรมการหมู่บ้านตามโครงการพัฒนาระบบสุขาภิบาลในโรงเรียนและชุมชนของสมเด็จพระเทพรัตนราชสุดาฯ สยามบรมราชกุมารี	เพื่ออบรมให้ความรู้กับประชาชนในการพัฒนาระบบสุขาภิบาลในโรงเรียนและชุมชน	ประชาชนบ้านนางิ้ว หมู่ที่ ๑๒	๖,๖๗๕	๖,๖๗๕	๖,๖๗๕	๖,๖๗๕	๖,๖๗๕	ร้อยละ ๘๐ ของประชาชนมีความรู้ด้านระบบสุขาภิบาลในโรงเรียน	ประชาชนในพื้นที่ได้รับการส่งเสริมด้านระบบสุขาภิบาลในโรงเรียนและชุมชน	สำนักปลัด

แบบ ผ.๐๒

รายละเอียดโครงการพัฒนา

แผนพัฒนาท้องถิ่น (พ.ศ.๒๕๖๖ - ๒๕๗๐)

เทศบาลตำบลยางคำ อำเภอหนองเรือ จังหวัดขอนแก่น

ก. ยุทธศาสตร์จังหวัดขอนแก่นที่ ๔ การพัฒนาสังคมสุขภาวะให้น่าอยู่อย่างยั่งยืน

ข. ยุทธศาสตร์การพัฒนาขององค์กรปกครองส่วนท้องถิ่นในเขตจังหวัดขอนแก่นที่ ๖ การเสริมสร้างสุขภาวะ

ยุทธศาสตร์ที่ ๑. การพัฒนาคุณภาพคนและสังคมให้ดีและมีคุณภาพ

แผนงานสาธารณสุข

ที่	โครงการ	วัตถุประสงค์	เป้าหมาย(ผลผลิตของโครงการ)	งบประมาณ					ตัวชี้วัด (KPI)	ผลที่คาดว่าจะได้รับ	หน่วยงานรับผิดชอบหลัก
				๒๕๖๖ (บาท)	๒๕๖๗ (บาท)	๒๕๖๘ (บาท)	๒๕๖๙ (บาท)	๒๕๗๐ (บาท)			
๔๙	อุดหนุนคณะกรรมการ	เพื่ออบรมให้ความรู้	เยาวชนใน	๖,๘๒๕	๖,๘๒๕	๖,๘๒๕	๖,๘๒๕	๖,๘๒๕	ร้อยละ ๘๐ ของ	เยาวชนทุกคน	สำนักปลัด
	หมู่บ้านตามโครงการ	เยาวชนในการป้องกัน	บ้านนางิ้ว						เยาวชนที่เข้า	กล้าแสดงออก	
	รณรงค์และแก้ไขปัญหา	และห่างไกลยาเสพติด	หมู่ที่ ๑๒						ร่วมกิจกรรม	ได้ร่วมกิจกรรม	
	ยาเสพติด To be number									และห่างไกล	
	one (ศูนย์เพื่อนใจวัยรุ่น									ยาเสพติด	
	ในชุมชน/หมู่บ้าน										
	ทูลกระหม่อมหญิงอุบลรัตน์										
	ราชกัญญาสิริวัฒนาพรรณวดี)										
๕๐	อุดหนุนคณะกรรมการหมู่บ้าน	เพื่ออบรมให้ความรู้	เยาวชนใน	๗,๐๐๐	๗,๐๐๐	๗,๐๐๐	๗,๐๐๐	๗,๐๐๐	ร้อยละ ๘๐ ของ	เยาวชนทุกคน	สำนักปลัด
	ตามโครงการรณรงค์และ	เยาวชนในการป้องกัน	บ้านยางคำ						เยาวชนที่เข้า	กล้าแสดงออก	
	แก้ไขปัญหายาเสพติด To be	และห่างไกลยาเสพติด	หมู่ที่ ๑๓						ร่วมกิจกรรม	ได้ร่วมกิจกรรม	
	number one (ศูนย์เพื่อนใจ									และห่างไกล	
	วัยรุ่นในชุมชน/หมู่บ้าน ทูล									ยาเสพติด	
	กระหม่อมหญิงอุบลรัตน์ราช										
	กัญญาสิริวัฒนาพรรณวดี)										

แบบ ผ.๐๒

รายละเอียดโครงการพัฒนา

แผนพัฒนาท้องถิ่น (พ.ศ.๒๕๖๖ - ๒๕๗๐)

เทศบาลตำบลยางคำ อำเภอหนองเรือ จังหวัดขอนแก่น

ก. ยุทธศาสตร์จังหวัดขอนแก่นที่ ๔ การพัฒนาสังคมสุขภาวะให้น่าอยู่อย่างยั่งยืน

ข. ยุทธศาสตร์การพัฒนาขององค์กรปกครองส่วนท้องถิ่นในเขตจังหวัดขอนแก่นที่ ๖ การเสริมสร้างสุขภาวะ

ยุทธศาสตร์ที่ ๑. การพัฒนาคุณภาพคนและสังคมให้ดีและมีคุณภาพ

แผนงานสาธารณสุข

ที่	โครงการ	วัตถุประสงค์	เป้าหมาย(ผลผลิตของโครงการ)	งบประมาณ					ตัวชี้วัด (KPI)	ผลที่คาดว่าจะได้รับ	หน่วยงานรับผิดชอบหลัก
				๒๕๖๖ (บาท)	๒๕๖๗ (บาท)	๒๕๖๘ (บาท)	๒๕๖๙ (บาท)	๒๕๗๐ (บาท)			
๕๑	อุดหนุนคณะกรรมการ	เพื่ออบรมให้ความรู้	ประชาชน	๗,๐๐๐	๗,๐๐๐	๗,๐๐๐	๗,๐๐๐	๗,๐๐๐	ร้อยละ ๘๐ ของ	ประชาชนใน	สำนักปลัด
	หมู่บ้านตามโครงการ	กับประชาชนในการ	บ้านยางคำ						ประชาชนมีความ	พื้นที่ได้รับการ	
	พัฒนาระบบสุขาภิบาล	พัฒนาระบบสุขาภิบาล	หมู่ที่ ๑๓						รู้ด้านระบบ	ส่งเสริมด้าน	
	ในโรงเรียนและชุมชน	ในโรงเรียนและชุมชน							สุขาภิบาลใน	ระบบสุขาภิบาล	
	ของสมเด็จพระเทพรัตน								โรงเรียน	ในโรงเรียน	
	ราชสุดาฯ สยามบรมราช									และชุมชน	
	กุมารี										
๕๒	อุดหนุนคณะกรรมการ	เพื่ออบรมให้ความรู้	ประชาชน	๖,๐๐๐	๖,๐๐๐	๖,๐๐๐	๖,๐๐๐	๖,๐๐๐	ร้อยละ ๘๐	ประชาชนใน	สำนักปลัด
	หมู่บ้านตามโครงการ	กับประชาชนในการ	บ้านยางคำ						ของประชาชน	พื้นที่ได้รับการ	
	การปรับปรุงภาวะ	ปรับปรุงภาวะโภชนา	หมู่ที่ ๑๓						มีความรู้ด้าน	ส่งเสริมด้าน	
	โภชนาการและสุขภาพเด็ก	และสุขภาพเด็ก							โภชนาการและ	โภชนาการและ	
	ของสมเด็จพระเทพรัตน								มีสุขภาพที่	มีสุขภาพที่	
	ราชสุดาฯ สยามบรมราช								แข็งแรง	แข็งแรงขึ้น	
	กุมารี										

แบบ ผ.๐๒

รายละเอียดโครงการพัฒนา

แผนพัฒนาท้องถิ่น (พ.ศ.๒๕๖๖ - ๒๕๗๐)

เทศบาลตำบลยางคำ อำเภอหนองเรือ จังหวัดขอนแก่น

ก. ยุทธศาสตร์จังหวัดขอนแก่นที่ ๔ การพัฒนาสังคมสุขภาวะให้น่าอยู่อย่างยั่งยืน

ข. ยุทธศาสตร์การพัฒนาขององค์กรปกครองส่วนท้องถิ่นในเขตจังหวัดขอนแก่นที่ ๖ การเสริมสร้างสุขภาวะ

ยุทธศาสตร์ที่ ๑. การพัฒนาคุณภาพคนและสังคมให้ดีและมีคุณภาพ

แผนงานสาธารณสุข

ที่	โครงการ	วัตถุประสงค์	เป้าหมาย(ผลผลิตของโครงการ)	งบประมาณ					ตัวชี้วัด (KPI)	ผลที่คาดว่าจะได้รับ	หน่วยงานรับผิดชอบหลัก
				๒๕๖๖ (บาท)	๒๕๖๗ (บาท)	๒๕๖๘ (บาท)	๒๕๖๙ (บาท)	๒๕๗๐ (บาท)			
๕๓	อุดหนุนคณะกรรมการ	เพื่ออบรมให้ความรู้	ประชาชน	๘,๐๐๐	๘,๐๐๐	-	-	-	ร้อยละ ๘๐	ประชาชนทุก	สำนักปลัด
	หมู่บ้านตามโครงการ	เกี่ยวกับการใช้เกลือ	บ้านยางคำ						หันมาบริโภคเกลือ	คนได้รับการ	
	ควบคุมโรคขาดสารไอโอดีน	ไอโอดีน	หมู่ที่ ๑๓						ไอโอดีน	ส่งเสริมการใช้	
	ของสมเด็จพระเทพรัตน									เกลือไอโอดีน	
	ราชสุดาฯ สยามบรมราช									และไม่เป็น	
	กุมารี									โรคขาดสาร	
										ไอโอดีน	
๕๔	อุดหนุนคณะกรรมการ	เพื่ออบรมให้ความรู้	ประชาชน	๘,๓๐๐	๘,๓๐๐	๘,๓๐๐	๘,๓๐๐	๘,๓๐๐	ร้อยละ ๘๐ ของ	ประชาชนใน	สำนักปลัด
	หมู่บ้านตามโครงการ	กับประชาชนในการ	บ้านยางคำ						ประชาชนมีความ	พื้นที่ได้รับการ	
	พัฒนาระบบสุขาภิบาล	พัฒนาระบบสุขาภิบาล	หมู่ที่ ๑๔						รู้ด้านระบบ	ส่งเสริมด้าน	
	ในโรงเรียนและชุมชน	ในโรงเรียนและชุมชน							สุขาภิบาลใน	ระบบสุขาภิบาล	
	ของสมเด็จพระเทพรัตน								โรงเรียน	ในโรงเรียน	
	ราชสุดาฯ สยามบรมราช									และชุมชน	
	กุมารี										

แบบ ผ.๐๒

รายละเอียดโครงการพัฒนา

แผนพัฒนาท้องถิ่น (พ.ศ.๒๕๖๖ - ๒๕๗๐)

เทศบาลตำบลยางคำ อำเภอหนองเรือ จังหวัดขอนแก่น

ก. ยุทธศาสตร์จังหวัดขอนแก่นที่ ๔ การพัฒนาสังคมสุขภาวะให้น่าอยู่อย่างยั่งยืน

ข. ยุทธศาสตร์การพัฒนาขององค์กรปกครองส่วนท้องถิ่นในเขตจังหวัดขอนแก่นที่ ๖ การเสริมสร้างสุขภาวะ

ยุทธศาสตร์ที่ ๑. การพัฒนาคุณภาพคนและสังคมให้ดีและมีคุณภาพ

แผนงานสาธารณสุข

ที่	โครงการ	วัตถุประสงค์	เป้าหมาย(ผลผลิตของโครงการ)	งบประมาณ					ตัวชี้วัด (KPI)	ผลที่คาดว่าจะได้รับ	หน่วยงานรับผิดชอบหลัก
				๒๕๖๖ (บาท)	๒๕๖๗ (บาท)	๒๕๖๘ (บาท)	๒๕๖๙ (บาท)	๒๕๗๐ (บาท)			
๕๕	อุดหนุนคณะกรรมการ	เพื่อให้ความรู้และตรวจ	กลุ่มสตรี	๕,๓๐๐	๕,๓๐๐	๕,๓๐๐	๕,๓๐๐	๕,๓๐๐	ร้อยละ ๘๐ ของ	กลุ่มเป้าหมาย	สำนักปลัด
	หมู่บ้านตามโครงการ	คัดกรองกลุ่มเสี่ยงมะเร็ง	บ้านยางคำ						กลุ่มเสี่ยงที่เข้า	ได้รับความรู้	
	สืบสานพระราชปณิธาน	เต้านม	หมู่ที่ ๑๔						ร่วมโครงการ	และรับการ	
	สมเด็จย่าต้านภัยมะเร็ง									ตรวจคัดกรอง	
	เต้านม									มะเร็งเต้านม	

แบบ ผ.๐๒

รายละเอียดโครงการพัฒนา

แผนพัฒนาท้องถิ่น (พ.ศ.๒๕๖๖ - ๒๕๗๐)

เทศบาลตำบลยางคำ อำเภอหนองเรือ จังหวัดขอนแก่น

ก. ยุทธศาสตร์จังหวัดขอนแก่นที่ ๔ การพัฒนาสังคมสุขภาวะให้น่าอยู่อย่างยั่งยืน

ข. ยุทธศาสตร์การพัฒนาขององค์กรปกครองส่วนท้องถิ่นในเขตจังหวัดขอนแก่นที่ ๖ การเสริมสร้างสุขภาวะ

ยุทธศาสตร์ที่ ๑. การพัฒนาคุณภาพคนและสังคมให้ดีและมีคุณภาพ

แผนงานสาธารณสุข

ที่	โครงการ	วัตถุประสงค์	เป้าหมาย(ผลผลิตของโครงการ)	งบประมาณ					ตัวชี้วัด (KPI)	ผลที่คาดว่าจะได้รับ	หน่วยงานรับผิดชอบหลัก
				๒๕๖๖ (บาท)	๒๕๖๗ (บาท)	๒๕๖๘ (บาท)	๒๕๖๙ (บาท)	๒๕๗๐ (บาท)			
๕๖	อุดหนุนคณะกรรมการ	เพื่ออบรมให้ความรู้	เยาวชนใน	๖,๔๐๐	๖,๔๐๐	๖,๔๐๐	๖,๔๐๐	๖,๔๐๐	ร้อยละ ๘๐ ของ	เยาวชนทุกคน	สำนักปลัด
	หมู่บ้านตามโครงการ	เยาวชนในการป้องกัน	บ้านยางคำ						เยาวชนที่เข้า	กล้าแสดงออก	
	รณรงค์และแก้ไขปัญหา	และห่างไกลยาเสพติด	หมู่ที่ ๑๔						ร่วมกิจกรรม	ได้ร่วมกิจกรรม	
	ยาเสพติด To be number									และห่างไกล	
	one (ศูนย์เพื่อนใจวัยรุ่น									ยาเสพติด	
	ในชุมชน/หมู่บ้าน										
	ทูลกระหม่อมหญิงอุบลรัตน์										
	ราชกัญญาสิริวัฒนาพรรณวดี)										

แบบ ผ.๐๒

รายละเอียดโครงการพัฒนา

แผนพัฒนาท้องถิ่น (พ.ศ.๒๕๖๖ - ๒๕๗๐)

เทศบาลตำบลยางคำ อำเภอหนองเรือ จังหวัดขอนแก่น

ก. ยุทธศาสตร์จังหวัดขอนแก่นที่ ๔ การพัฒนาสังคมสุขภาวะให้น่าอยู่อย่างยั่งยืน

ข. ยุทธศาสตร์การพัฒนาขององค์กรปกครองส่วนท้องถิ่นในเขตจังหวัดขอนแก่นที่ ๖ การเสริมสร้างสุขภาวะ

ยุทธศาสตร์ที่ ๑. การพัฒนาคุณภาพคนและสังคมให้ดีและมีคุณภาพ

แผนงานสังคมสงเคราะห์

ที่	โครงการ	วัตถุประสงค์	เป้าหมาย(ผลผลิตของโครงการ)	งบประมาณ					ตัวชี้วัด (KPI)	ผลที่คาดว่าจะได้รับ	หน่วยงานรับผิดชอบหลัก
				๒๕๖๖ (บาท)	๒๕๖๗ (บาท)	๒๕๖๘ (บาท)	๒๕๖๙ (บาท)	๒๕๗๐ (บาท)			
๑	โครงการพัฒนาและบำรุง สงเคราะห์สตรี มารดา เด็ก เยาวชน ผู้สูงอายุ และผู้พิการ ด้านการสาธารณสุข และการบรรเทาสาธารณภัยของสำนักงานเหล่ากาชาดจังหวัดขอนแก่น	เพื่อดำเนินการส่งเสริม สงเคราะห์สตรี มารดา เด็ก เยาวชน ผู้สูงอายุและผู้พิการ ด้านการสาธารณสุขและการบรรเทาสาธารณภัยของ สำนักงานเหล่ากาชาด จังหวัดขอนแก่น	สงเคราะห์สตรี มารดา เด็ก เยาวชน ผู้สูงอายุ และผู้พิการด้านการสาธารณสุข และการบรรเทาสาธารณภัย ของสำนักงานเหล่ากาชาด จังหวัดขอนแก่น	๑๐,๐๐๐	๑๐,๐๐๐	๑๐,๐๐๐	๑๐,๐๐๐	๑๐,๐๐๐	จำนวน ๑ โครงการ	ราษฎรในพื้นที่ จังหวัดขอนแก่น	สำนักปลัด
๒	โครงการจ้างเหมาบริการ รถรับ - ส่ง นักเรียนศูนย์พัฒนาเด็กเล็ก	เพื่อช่วยเหลือส่งเสริมเด็ก ที่มีฐานะยากจนและด้อย โอกาสทางสังคมให้ได้ รับการเรียน	เด็กนักเรียนศูนย์ พัฒนาเด็กเล็กของ เทศบาลตำบลยางคำ	๓๐๐,๐๐๐	๓๐๐,๐๐๐	๓๐๐,๐๐๐	๓๐๐,๐๐๐	๓๐๐,๐๐๐	ร้อยละ ๘๐ เด็ก ที่มีฐานะยากจนและ ด้อยโอกาสทางสังคม ได้รับการเรียน	เด็กนักเรียนที่มี ฐานะยากจนและ ด้อยโอกาสทาง สังคมได้รับ การเรียน	กอง การศึกษา

แบบ ผ.๐๒

รายละเอียดโครงการพัฒนา

แผนพัฒนาท้องถิ่น (พ.ศ.๒๕๖๖ - ๒๕๗๐)

เทศบาลตำบลยางคำ อำเภอหนองเรือ จังหวัดขอนแก่น

ก. ยุทธศาสตร์จังหวัดขอนแก่นที่ ๒ การพัฒนาคุณภาพคนและสังคม

ข. ยุทธศาสตร์การพัฒนาขององค์กรปกครองส่วนท้องถิ่นในเขตจังหวัดขอนแก่นที่ ๓ การพัฒนาการศึกษาและศักยภาพพลเมือง

ยุทธศาสตร์ที่ ๑. การพัฒนาคุณภาพคนและสังคมให้ดีและมีคุณภาพ

แผนงานสังคมสงเคราะห์

ที่	โครงการ	วัตถุประสงค์	เป้าหมาย(ผลผลิตของโครงการ)	งบประมาณ					ตัวชี้วัด (KPI)	ผลที่คาดว่าจะได้รับ	หน่วยงานรับผิดชอบหลัก
				๒๕๖๖ (บาท)	๒๕๖๗ (บาท)	๒๕๖๘ (บาท)	๒๕๖๙ (บาท)	๒๕๗๐ (บาท)			
๓	โครงการอุดหนุนกิ่งกาชาด	เพื่อจัดหารายได้นำไปใช้ใน	กิ่งกาชาด	๕๐,๐๐๐	๕๐,๐๐๐	๕๐,๐๐๐	๕๐,๐๐๐	๕๐,๐๐๐	ปีละ ๑ ครั้ง	การให้ความช่วย	สำนักปลัด
	อำเภอหนองเรือ	กิจการด้านการบรรเทา	อำเภอหนองเรือ							เหลือและช่วยเหลือ	
		ทุกข์ราษฎรผู้ยากไร้หรือ								ผู้ประสบภัยต่างๆ	
		ผู้ด้อยโอกาส									
๔	โครงการสนับสนุนภารกิจของ	เพื่อจัดหารายได้นำไปใช้ใน	กิ่งกาชาด	๔๐,๐๐๐	๔๐,๐๐๐	๔๐,๐๐๐	๔๐,๐๐๐	๔๐,๐๐๐	ปีละ ๑ ครั้ง	การให้ความช่วย	สำนักปลัด
	เหล่ากาชาดจังหวัดขอนแก่น	กิจการด้านการบรรเทา	จังหวัดขอนแก่น							เหลือและช่วยเหลือ	
		ทุกข์ราษฎรผู้ยากไร้หรือ								ผู้ประสบภัยต่างๆ	
		ผู้ด้อยโอกาส									

แบบ ผ.๐๒

รายละเอียดโครงการพัฒนา

แผนพัฒนาท้องถิ่น (พ.ศ.๒๕๖๖ - ๒๕๗๐)

เทศบาลตำบลยางคำ อำเภอหนองเรือ จังหวัดขอนแก่น

ก. ยุทธศาสตร์จังหวัดขอนแก่นที่ ๔ การเสริมสร้างความมั่นคงและความปลอดภัยในชีวิตและทรัพย์สิน

ข. ยุทธศาสตร์การพัฒนาขององค์กรปกครองส่วนท้องถิ่นในเขตจังหวัดขอนแก่นที่ ๑ การพัฒนาเมืองและชุมชนให้น่าอยู่

ยุทธศาสตร์ที่ ๑. การพัฒนาคุณภาพคนและสังคมให้ดีและมีคุณภาพ

แผนงานสร้างความเข้มแข็งของชุมชน

ที่	โครงการ	วัตถุประสงค์	เป้าหมาย(ผลผลิตของโครงการ)	งบประมาณ					ตัวชี้วัด (KPI)	ผลที่คาดว่าจะได้รับ	หน่วยงานรับผิดชอบหลัก
				๒๕๖๖ (บาท)	๒๕๖๗ (บาท)	๒๕๖๘ (บาท)	๒๕๖๙ (บาท)	๒๕๗๐ (บาท)			
๑	โครงการฝึกอบรมการ	เพื่อดำเนินการป้องกัน	ประชาชน	๕๐,๐๐๐	๕๐,๐๐๐	๕๐,๐๐๐	๕๐,๐๐๐	๕๐,๐๐๐	ร้อยละ ๘๐	ประชาชน	สำนักปลัด
	ป้องกันและแก้ไขปัญหา	และแก้ไขปัญหา	ตำบลยางคำ						ประชาชนเข้ารับ	มีความรู้เกี่ยวกับ	
	ยาเสพติด	ยาเสพติด							การอบรม	ปัญหายาเสพติด	
๒	โครงการงานศพปลอดเหล้า	เพื่อลดปัญหาด้านสุขภาพ	ประชาชน	๒๐,๐๐๐	๒๐,๐๐๐	๒๐,๐๐๐	๒๐,๐๐๐	๒๐,๐๐๐	ร้อยละ ๘๐	ประชาชน	สำนักปลัด
	และปลอดการพนัน	การเกิดอุบัติเหตุ ปัญหา	ตำบลยางคำ						ลดปัญหาด้านสุขภาพ	ลดปัญหาด้านสุขภาพ	
		ความรุนแรงในครอบครัว							ปัญหาความรุนแรง	ปัญหาความรุนแรง	
๓	โครงการอบรมการ	เพื่อดำเนินการป้องกัน	ประชาชน	๕๐,๐๐๐	๕๐,๐๐๐	๕๐,๐๐๐	๕๐,๐๐๐	๕๐,๐๐๐	ร้อยละ ๘๐	ประชาชน	สำนักปลัด
	ป้องกันและแก้ไขปัญหา	และแก้ไขปัญหา	ตำบลยางคำ						ประชาชนเข้ารับ	มีความรู้เกี่ยวกับ	
	ยาเสพติด	ยาเสพติด							การอบรม	ปัญหายาเสพติด	
๔	โครงการรณรงค์ด้านวินัยจราจร	เพื่อให้ความรู้เกี่ยวกับด้าน	ประชาชน	๓๐,๐๐๐	๓๐,๐๐๐	๓๐,๐๐๐	๓๐,๐๐๐	๓๐,๐๐๐	เพื่อให้ความรู้เกี่ยวกับด	ความรู้เกี่ยวกับด้าน	สำนักปลัด
		วินัยจราจร	ตำบลยางคำ						วินัยจราจร	วินัยจราจร	

แบบ ผ.๐๒

รายละเอียดโครงการพัฒนา

แผนพัฒนาท้องถิ่น (พ.ศ.๒๕๖๖ - ๒๕๗๐)

เทศบาลตำบลยางคำ อำเภอหนองเรือ จังหวัดขอนแก่น

ก. ยุทธศาสตร์จังหวัดขอนแก่นที่ ๖ การเสริมสร้างความมั่นคงและความปลอดภัยในชีวิตและทรัพย์สินอย่างมีส่วนร่วม

ข. ยุทธศาสตร์การพัฒนาขององค์กรปกครองส่วนท้องถิ่นในเขตจังหวัดขอนแก่นที่ ๘ การพัฒนาการบริหารภาครัฐ

ยุทธศาสตร์ที่ ๑. การพัฒนาคุณภาพคนและสังคมให้ดีและมีคุณภาพ

แผนงานสร้างความเข้มแข็งของชุมชน

ที่	โครงการ	วัตถุประสงค์	เป้าหมาย(ผลผลิตของโครงการ)	งบประมาณ					ตัวชี้วัด (KPI)	ผลที่คาดว่าจะได้รับ	หน่วยงานรับผิดชอบหลัก
				๒๕๖๖ (บาท)	๒๕๖๗ (บาท)	๒๕๖๘ (บาท)	๒๕๖๙ (บาท)	๒๕๗๐ (บาท)			
๕	โครงการส่งเสริมสนับสนุนการพัฒนากลุ่มสตรีตำบลยางคำ	เพื่อให้กลุ่มสตรีในชุมชนมีความเข้มแข็งอย่างยั่งยืน	คณะกรรมการพัฒนาสตรีตำบลยางคำ	๕๐,๐๐๐	๕๐,๐๐๐	๕๐,๐๐๐	๕๐,๐๐๐	๕๐,๐๐๐	ร้อยละ ๘๐ กลุ่มสตรีในชุมชนมีความเข้มแข็งอย่างยั่งยืน	กลุ่มสตรีในชุมชนมีความเข้มแข็งอย่างยั่งยืน	สำนักปลัด
๖	โครงการพลังแผ่นดินป้องกันและแก้ไขปัญหายาเสพติดอำเภอหนองเรือ	เพื่อดำเนินการป้องกันและแก้ไขปัญหายาเสพติด	ที่ทำการปกครองอำเภอหนองเรือ	๒๐,๐๐๐	๒๐,๐๐๐	๒๐,๐๐๐	๒๐,๐๐๐	๒๐,๐๐๐	ร้อยละ ๘๐ ประชาชนมีความรู้เกี่ยวกับปัญหายาเสพติด	ประชาชนมีความรู้เกี่ยวกับปัญหายาเสพติด	สำนักปลัด
๗	โครงการพลังแผ่นดินป้องกันและแก้ไขปัญหายาเสพติดจังหวัดขอนแก่น	เพื่อดำเนินการป้องกันและแก้ไขปัญหายาเสพติด	ที่ทำการปกครองจังหวัดขอนแก่น	๓๐,๐๐๐	๓๐,๐๐๐	๓๐,๐๐๐	๓๐,๐๐๐	๓๐,๐๐๐	ร้อยละ ๘๐ ประชาชนมีความรู้เกี่ยวกับปัญหายาเสพติด	ประชาชนมีความรู้เกี่ยวกับปัญหายาเสพติด	สำนักปลัด
๘	โครงการป้องกันและแก้ไขปัญหายาเสพติดจังหวัดขอนแก่น	เพื่อดำเนินการป้องกันและแก้ปัญหายาเสพติด	ศอ.ปส.จ.ขก.	๓๐,๐๐๐	๓๐,๐๐๐	๓๐,๐๐๐	๓๐,๐๐๐	๓๐,๐๐๐	ร้อยละ ๘๐ ประชาชนมีความรู้เกี่ยวกับปัญหายาเสพติด	ประชาชนมีความรู้เกี่ยวกับปัญหายาเสพติด	สำนักปลัด

แบบ ผ.๐๒

รายละเอียดโครงการพัฒนา

แผนพัฒนาท้องถิ่น (พ.ศ.๒๕๖๖ - ๒๕๗๐)

เทศบาลตำบลยางคำ อำเภอหนองเรือ จังหวัดขอนแก่น

ก. ยุทธศาสตร์จังหวัดขอนแก่นที่ ๖ การเสริมสร้างความมั่นคงและความปลอดภัยในชีวิตและทรัพย์สินอย่างมีส่วนร่วม

ข. ยุทธศาสตร์การพัฒนาขององค์กรปกครองส่วนท้องถิ่นในเขตจังหวัดขอนแก่นที่ ๘ การพัฒนาการบริหารภาครัฐ

ยุทธศาสตร์ที่ ๑. การพัฒนาคุณภาพคนและสังคมให้ดีและมีคุณภาพ

แผนงานสร้างความเข้มแข็งของชุมชน

ที่	โครงการ	วัตถุประสงค์	เป้าหมาย(ผลผลิตของโครงการ)	งบประมาณ					ตัวชี้วัด (KPI)	ผลที่คาดว่าจะได้รับ	หน่วยงานรับผิดชอบหลัก
				๒๕๖๖ (บาท)	๒๕๖๗ (บาท)	๒๕๖๘ (บาท)	๒๕๖๙ (บาท)	๒๕๗๐ (บาท)			
๙	โครงการอบรมด้านวินัยจราจร	เพื่อเป็นการรณรงค์การ	ประชาชนใน	๔๐,๐๐๐	๔๐,๐๐๐	๔๐,๐๐๐	๔๐,๐๐๐	๔๐,๐๐๐	ร้อยละ ๘๐ ผู้เข้ารับ	ผู้เข้ารับการอบรม	สำนักปลัด
	ในเขตเทศบาลตำบลยางคำ	ขับขี่ปลอดภัยและให้	เขตตำบลยางคำ						การอบรมมีความรู้	ได้รับความรู้เกี่ยว	
		ความรู้เกี่ยวกับด้านวินัย							ด้านวินัยจราจร	กับด้านวินัย	
		จราจร								จราจร	

แบบ ผ.๐๒

รายละเอียดโครงการพัฒนา

แผนพัฒนาท้องถิ่น (พ.ศ.๒๕๖๖ - ๒๕๗๐)

เทศบาลตำบลยางคำ อำเภอหนองเรือ จังหวัดขอนแก่น

ก. ยุทธศาสตร์จังหวัดขอนแก่นที่ ๓ การส่งเสริมนวัตกรรม เทคโนโลยี และดิจิทัลเพื่อการพัฒนาขอนแก่นเมืองอัจฉริยะ

ข. ยุทธศาสตร์การพัฒนาขององค์กรปกครองส่วนท้องถิ่นในเขตจังหวัดขอนแก่นที่ ๑ การพัฒนาเมืองและชุมชนให้น่าอยู่

ยุทธศาสตร์ที่ ๑. การพัฒนาคุณภาพคนและสังคมให้ดีและมีคุณภาพ

แผนงานการศาสนาวัฒนธรรมและนันทนาการ

ที่	โครงการ	วัตถุประสงค์	เป้าหมาย(ผลผลิตของโครงการ)	งบประมาณ					ตัวชี้วัด (KPI)	ผลที่คาดว่าจะได้รับ	หน่วยงานรับผิดชอบหลัก
				๒๕๖๖ (บาท)	๒๕๖๗ (บาท)	๒๕๖๘ (บาท)	๒๕๖๙ (บาท)	๒๕๗๐ (บาท)			
๑	โครงการส่งเสริมการอนุรักษ์ สืบสาน และถ่ายทอดภูมิปัญญาท้องถิ่น	เพื่อเป็นการส่งเสริมการอนุรักษ์ สืบสานและถ่ายทอดภูมิปัญญาท้องถิ่น	ตำบลยางคำ	๓๐,๐๐๐	๓๐,๐๐๐	๓๐,๐๐๐	๓๐,๐๐๐	๓๐,๐๐๐	ร้อยละ ๘๐ ส่งเสริมการอนุรักษ์และสืบสภูมิปัญญาท้องถิ่น	ส่งเสริมการอนุรักษ์และสืบสานภูมิปัญญาท้องถิ่น	กองการศึกษา
๒	โครงการส่งเสริมวัฒนธรรมท้องถิ่น สำหรับ ศพด.	เพื่อเป็นการส่งเสริมวัฒนธรรมท้องถิ่นสำหรับ ศพด.	ตำบลยางคำ	๕๐,๐๐๐	๕๐,๐๐๐	๕๐,๐๐๐	๕๐,๐๐๐	๕๐,๐๐๐	ร้อยละ ๘๐ ส่งเสริมวัฒนธรรมท้องถิ่นสำหรับ ศพด.	ส่งเสริมวัฒนธรรมท้องถิ่นสำหรับ ศพด.	กองการศึกษา
๓	โครงการส่งเสริมวัฒนธรรมและประเพณีท้องถิ่น (ลอยกระทง)	เพื่ออนุรักษ์สืบสานวัฒนธรรมและประเพณีท้องถิ่น	ตำบลยางคำ	๒๐๐,๐๐๐	๒๐๐,๐๐๐	๒๐๐,๐๐๐	๒๐๐,๐๐๐	๒๐๐,๐๐๐	เพื่ออนุรักษ์สืบสานวัฒนธรรมและประเท ท้องถิ่น	อนุรักษ์สืบสานวัฒนธรรมและประเพณีท้องถิ่น	กองการศึกษา
๔	โครงการบุญเดือนหกตามฮีตสิบสองคองสิบสี่ (กิจกรรมบุญบั้งไฟ)	เพื่ออนุรักษ์สืบสานวัฒนธรรมและประเพณีท้องถิ่น	ตำบลยางคำ	๒๐๐,๐๐๐	๒๐๐,๐๐๐	๒๐๐,๐๐๐	๒๐๐,๐๐๐	๒๐๐,๐๐๐	เพื่ออนุรักษ์สืบสานวัฒนธรรมและประเท ท้องถิ่น	อนุรักษ์สืบสานวัฒนธรรมและประเพณีท้องถิ่น	กองการศึกษา

แบบ ผ.๐๒

รายละเอียดโครงการพัฒนา

แผนพัฒนาท้องถิ่น (พ.ศ.๒๕๖๖ - ๒๕๗๐)

เทศบาลตำบลยางคำ อำเภอหนองเรือ จังหวัดขอนแก่น

ก. ยุทธศาสตร์จังหวัดขอนแก่นที่ ๓ การส่งเสริมนวัตกรรม เทคโนโลยี และดิจิทัลเพื่อการพัฒนาขอนแก่นเมืองอัจฉริยะ

ข. ยุทธศาสตร์การพัฒนาขององค์กรปกครองส่วนท้องถิ่นในเขตจังหวัดขอนแก่นที่ ๑ การพัฒนาเมืองและชุมชนให้น่าอยู่

ยุทธศาสตร์ที่ ๑. การพัฒนาคุณภาพคนและสังคมให้ดีและมีคุณภาพ

แผนงานการศาสนาวัฒนธรรมและนันทนาการ

ที่	โครงการ	วัตถุประสงค์	เป้าหมาย(ผลผลิตของโครงการ)	งบประมาณ					ตัวชี้วัด (KPI)	ผลที่คาดว่าจะได้รับ	หน่วยงานรับผิดชอบหลัก
				๒๕๖๖ (บาท)	๒๕๖๗ (บาท)	๒๕๖๘ (บาท)	๒๕๖๙ (บาท)	๒๕๗๐ (บาท)			
๕	โครงการสร้างความปรองดองสมานฉันท์โดยใช้หลักธรรมทางพระพุทธศาสนา "หมู่บ้านรักษาศีล ๕"	เพื่อสงเสริมให้ประชาชนได้นำหลักธรรมทางพระพุทธศาสนามาประยุกต์ใช้ในการดำเนินชีวิตอย่างมีความสุขและมีคุณภาพชีวิต	วัดสวรรค์คงคา	๕๐,๐๐๐	๕๐,๐๐๐	๕๐,๐๐๐	๕๐,๐๐๐	๕๐,๐๐๐	เพื่ออนุรักษ์สืบสานพระพุทธศาสนา	อนุรักษ์สืบสานฟื้นฟูพระพุทธศาสนา	กองการศึกษา
๖	โครงการอบรมประจำตำบล	เพื่อสงเคราะห์ประชาชนในท้องถิ่นโดยเฉพาะประชาชนที่อาศัยอยู่ในตำบลที่หน่วยอบรมประชาชนประจำตำบลตั้งอยู่ เพื่อให้ประชาชนได้ช่วยเหลือตนเองได้และพัฒนาตนเองไปในทิศทางที่ถูกต้องตามสภาพแวดล้อมของท้องถิ่น	วัดสวรรค์คงคา	๓๐,๐๐๐	๓๐,๐๐๐	๓๐,๐๐๐	๓๐,๐๐๐	๓๐,๐๐๐	เพื่ออนุรักษ์สืบสานพระพุทธศาสนาประเพณีท้องถิ่น	อนุรักษ์สืบสานฟื้นฟูพระพุทธศาสนาประเพณีท้องถิ่น	กองการศึกษา

แบบ ผ.๐๒

รายละเอียดโครงการพัฒนา

แผนพัฒนาท้องถิ่น (พ.ศ.๒๕๖๖ - ๒๕๗๐)

เทศบาลตำบลยางคำ อำเภอหนองเรือ จังหวัดขอนแก่น

ก. ยุทธศาสตร์จังหวัดขอนแก่นที่ ๓ การส่งเสริมนวัตกรรม เทคโนโลยี และดิจิทัลเพื่อการพัฒนาขอนแก่นเมืองอัจฉริยะ

ข. ยุทธศาสตร์การพัฒนาขององค์กรปกครองส่วนท้องถิ่นในเขตจังหวัดขอนแก่นที่ ๑ การพัฒนาเมืองและชุมชนให้น่าอยู่

ยุทธศาสตร์ที่ ๑. การพัฒนาคุณภาพคนและสังคมให้ดีและมีคุณภาพ

แผนงานการศาสนาวัฒนธรรมและนันทนาการ

ที่	โครงการ	วัตถุประสงค์	เป้าหมาย(ผลผลิตของโครงการ)	งบประมาณ					ตัวชี้วัด (KPI)	ผลที่คาดว่าจะได้รับ	หน่วยงานรับผิดชอบหลัก
				๒๕๖๖ (บาท)	๒๕๖๗ (บาท)	๒๕๖๘ (บาท)	๒๕๖๙ (บาท)	๒๕๗๐ (บาท)			
๗	โครงการฮีตฮอยอีสาน งานของดี อำเภอหนองเรือ	เพื่ออนุรักษ์สืบสานวัฒนธรรมและประเพณีท้องถิ่น	ตำบลยางคำ	๕๐,๐๐๐	๕๐,๐๐๐	๕๐,๐๐๐	๕๐,๐๐๐	๕๐,๐๐๐	เพื่ออนุรักษ์สืบสานวัฒนธรรมและประเพณีท้องถิ่น	อนุรักษ์สืบสานวัฒนธรรมและประเพณีท้องถิ่น	กองการศึกษา
๘	โครงการส่งเสริมวัฒนธรรมและประเพณีท้องถิ่น (บุญบั้งไฟ)	เพื่ออนุรักษ์สืบสานวัฒนธรรมและประเพณีท้องถิ่น	ตำบลยางคำ	๒๐๐,๐๐๐	๒๐๐,๐๐๐	๒๐๐,๐๐๐	๒๐๐,๐๐๐	๒๐๐,๐๐๐	เพื่ออนุรักษ์สืบสานวัฒนธรรมและประเพณีท้องถิ่น	อนุรักษ์สืบสานวัฒนธรรมและประเพณีท้องถิ่น	กองการศึกษา
๙	โครงการส่งเสริมให้ประชาชนทำความดีตามหลักพระพุทธศาสนา	เพื่ออนุรักษ์สืบสานศาสนา วัฒนธรรมและประเพณีท้องถิ่น	ตำบลยางคำ	๕๐,๐๐๐	๕๐,๐๐๐	๕๐,๐๐๐	๕๐,๐๐๐	๕๐,๐๐๐	เพื่ออนุรักษ์สืบสานศาสนา วัฒนธรรมและประเพณีท้องถิ่น	อนุรักษ์สืบสานศาสนาวัฒนธรรมและประเพณีท้องถิ่น	กองการศึกษา
๑๐	โครงการแข่งขันกีฬาฟุตบอลต้านยาเสพติด	เพื่อส่งเสริมให้ประชาชนเกิดความสามัคคีและเสริมสร้างความสัมพันธ์อันดี	ตำบลยางคำ	๑๐๐,๐๐๐	๑๐๐,๐๐๐	๑๐๐,๐๐๐	๑๐๐,๐๐๐	๑๐๐,๐๐๐	ร้อยละ ๘๐ ประชาชนเกิดความรักความสามัคคีและเสริมสร้างความสัมพันธ์อันดี	ประชาชนเกิดความสามัคคีและเสริมสร้างความสัมพันธ์อันดี	กองการศึกษา
๑๑	โครงการแข่งขันกีฬาภายในตำบลยางคำ "ลำห้วยยางคัพ"	เพื่อส่งเสริมให้ประชาชนเกิดความสามัคคีและเสริมสร้างความสัมพันธ์อันดี	ตำบลยางคำ	๓๐๐,๐๐๐	๓๐๐,๐๐๐	๓๐๐,๐๐๐	๓๐๐,๐๐๐	๓๐๐,๐๐๐	ร้อยละ ๘๐ประชาชนเกิดความรักความสามัคคีและเสริมสร้างความสัมพันธ์อันดี	ประชาชนเกิดความสามัคคีและเสริมสร้างความสัมพันธ์อันดี	กองการศึกษา

แบบ ผ.๐๒

รายละเอียดโครงการพัฒนา

แผนพัฒนาท้องถิ่น (พ.ศ.๒๕๖๖ - ๒๕๗๐)

เทศบาลตำบลยางคำ อำเภอหนองเรือ จังหวัดขอนแก่น

ก. ยุทธศาสตร์จังหวัดขอนแก่นที่ ๔ การพัฒนาสังคมสุขภาวะให้น่าอยู่อย่างยั่งยืน

ข. ยุทธศาสตร์การพัฒนาขององค์กรปกครองส่วนท้องถิ่นในเขตจังหวัดขอนแก่นที่ ๖ การเสริมสร้างสุขภาวะ

ยุทธศาสตร์ที่ ๑. การพัฒนาคุณภาพคนและสังคมให้ดีและมีคุณภาพ

แผนงานการศาสนาวัฒนธรรมและนันทนาการ

ที่	โครงการ	วัตถุประสงค์	เป้าหมาย(ผลผลิตของโครงการ)	งบประมาณ					ตัวชี้วัด (KPI)	ผลที่คาดว่าจะได้รับ	หน่วยงานรับผิดชอบหลัก
				๒๕๖๖ (บาท)	๒๕๖๗ (บาท)	๒๕๖๘ (บาท)	๒๕๖๙ (บาท)	๒๕๗๐ (บาท)			
๑๒	โครงการเสริมสร้างสุขภาพ	เพื่อให้ประชาชนในชุมชน	ตำบลยางคำ	๑๐๐,๐๐๐	๑๐๐,๐๐๐	๑๐๐,๐๐๐	๑๐๐,๐๐๐	๑๐๐,๐๐๐	ร้อยละ ๘๐ประชาชน	ประชาชนมีสุขภาพ	กอง
	และนันทนาการโดยการจัดหา	มีสุขภาพพลานามัยที่							ในชุมชนมีสุขภาพ	พลานามัยที่แข็งแรง	การศึกษา
	อุปกรณ์กีฬา	สมบูรณ์แข็งแรง							พลานามัยที่แข็งแรง		

แบบ ผ.๐๒

รายละเอียดโครงการพัฒนา

แผนพัฒนาท้องถิ่น (พ.ศ.๒๕๖๖ - ๒๕๗๐)

เทศบาลตำบลยางคำ อำเภอหนองเรือ จังหวัดขอนแก่น

ก. ยุทธศาสตร์จังหวัดขอนแก่นที่ ๔ การพัฒนาสังคมสุขภาวะให้น่าอยู่อย่างยั่งยืน

ข. ยุทธศาสตร์การพัฒนาขององค์กรปกครองส่วนท้องถิ่นในเขตจังหวัดขอนแก่นที่ ๖ การเสริมสร้างสุขภาวะ

ยุทธศาสตร์ที่ ๑. การพัฒนาคุณภาพคนและสังคมให้ดีและมีคุณภาพ

แผนงานงบกลาง

ที่	โครงการ	วัตถุประสงค์	เป้าหมาย(ผลผลิตของโครงการ)	งบประมาณ					ตัวชี้วัด (KPI)	ผลที่คาดว่าจะได้รับ	หน่วยงานรับผิดชอบหลัก
				๒๕๖๖ (บาท)	๒๕๖๗ (บาท)	๒๕๖๘ (บาท)	๒๕๖๙ (บาท)	๒๕๗๐ (บาท)			
๑	โครงการเงินสวัสดิการเบี้ยยังชีพผู้สูงอายุ	เพื่อดำเนินการจ่ายเบี้ยยังชีพผู้สูงอายุ	ผู้สูงอายุในเขตพื้นที่	๑๒,๐๐๐,๐๐๐	๑๓,๐๐๐,๐๐๐	๑๔,๐๐๐,๐๐๐	๑๕,๐๐๐,๐๐๐	๑๖,๐๐๐,๐๐๐	ร้อยละ ๑๐๐ ผู้สูงอายุได้รับเบี้ยยังชีพ	ผู้สูงอายุได้รับเบี้ยยังชีพ	สำนักปลัด
๒	โครงการสนับสนุนการเสริมสร้างสวัสดิการทางสังคมให้แก่คนพิการหรือทุพพลภาพ	เพื่อดำเนินการจ่ายเบี้ยให้แก่ผู้พิการหรือทุพพลภาพ	ผู้พิการหรือทุพพลภาพในเขตพื้นที่	๓,๐๐๐,๐๐๐	๓,๕๐๐,๐๐๐	๔,๐๐๐,๐๐๐	๔,๕๐๐,๐๐๐	๕,๐๐๐,๐๐๐	ร้อยละ ๑๐๐ ผู้พิการหรือทุพพลภาพได้รับเบี้ยยังชีพ	ผู้พิการหรือทุพพลภาพได้รับเบี้ยยังชีพ	สำนักปลัด
๓	โครงการเงินสวัสดิการเบี้ยยังชีพผู้ป่วยเอดส์	เพื่อดำเนินการจ่ายเบี้ยยังชีพผู้ป่วยเอดส์	ผู้ป่วยเอดส์ในเขตพื้นที่	๑๕๐,๐๐๐	๑๕๐,๐๐๐	๑๕๐,๐๐๐	๑๕๐,๐๐๐	๑๕๐,๐๐๐	ร้อยละ ๑๐๐ ผู้ป่วยเอดส์ได้รับเบี้ยยังชีพ	ผู้ป่วยเอดส์ได้รับเบี้ยยังชีพ	สำนักปลัด
๔	โครงการสมทบกองทุนสวัสดิการชุมชนตำบลยางคำ	เพื่อให้ประชาชนในชุมชนรู้จักการประหยัดและการออม	กองทุนสวัสดิการชุมชน	๓๕๐,๐๐๐	๓๕๐,๐๐๐	๓๕๐,๐๐๐	๓๕๐,๐๐๐	๓๕๐,๐๐๐	ร้อยละ ๘๐ ประชาชนในชุมชนรู้จักการประหยัดและการออม	ประชาชนในชุมชนรู้จักการประหยัดและการออม	สำนักปลัด

แบบ ผ.๐๒

รายละเอียดโครงการพัฒนา

แผนพัฒนาท้องถิ่น (พ.ศ.๒๕๖๖ - ๒๕๗๐)

เทศบาลตำบลยางคำ อำเภอหนองเรือ จังหวัดขอนแก่น

ก. ยุทธศาสตร์จังหวัดขอนแก่นที่ ๔ การพัฒนาสังคมสุขภาวะให้น่าอยู่อย่างยั่งยืน

ข. ยุทธศาสตร์การพัฒนาขององค์กรปกครองส่วนท้องถิ่นในเขตจังหวัดขอนแก่นที่ ๖ การเสริมสร้างสุขภาวะ

ยุทธศาสตร์ที่ ๑. การพัฒนาคุณภาพคนและสังคมให้ดีและมีคุณภาพ

แผนงานงบกลาง

ที่	โครงการ	วัตถุประสงค์	เป้าหมาย(ผลผลิตของโครงการ)	งบประมาณ					ตัวชี้วัด (KPI)	ผลที่คาดว่าจะได้รับ	หน่วยงานรับผิดชอบหลัก
				๒๕๖๖ (บาท)	๒๕๖๗ (บาท)	๒๕๖๘ (บาท)	๒๕๖๙ (บาท)	๒๕๗๐ (บาท)			
๕	โครงการสมทบกองทุนหลักประกันสุขภาพแห่งชาติ (สปสช.)	เพื่อจ่ายเป็นเงินสมทบกองทุนหลักประกันสุขภาพแห่งชาติ (สปสช.)	กองทุนหลักประกันสุขภาพแห่งชาติ (สปสช.)	๒๕๐,๐๐๐	๒๕๐,๐๐๐	๒๕๐,๐๐๐	๒๕๐,๐๐๐	๒๕๐,๐๐๐	ร้อยละ ๘๐ ประชาชนได้รับบริการด้านสุขภาพ	ประชาชนได้รับบริการด้านสุขภาพ	สำนักปลัด

แบบ ผ.๐๒

รายละเอียดโครงการพัฒนา

แผนพัฒนาท้องถิ่น (พ.ศ.๒๕๖๖ - ๒๕๗๐)

เทศบาลตำบลยางคำ อำเภอหนองเรือ จังหวัดขอนแก่น

ก. ยุทธศาสตร์จังหวัดขอนแก่นที่ ๑ การยกระดับการพัฒนาเศรษฐกิจฐานรากและการพัฒนาอุตสาหกรรมมูลค่าสูง

ข. ยุทธศาสตร์การพัฒนาขององค์กรปกครองส่วนท้องถิ่นในเขตจังหวัดขอนแก่นที่ ๒ การพัฒนาโครงสร้างพื้นฐาน

ยุทธศาสตร์ที่ ๒. การพัฒนาชุมชนให้น่าอยู่

แผนงานบริหารงานทั่วไป

ที่	โครงการ	วัตถุประสงค์	เป้าหมาย(ผลผลิตของโครงการ)	งบประมาณ					ตัวชี้วัด (KPI)	ผลที่คาดว่าจะได้รับ	หน่วยงานรับผิดชอบหลัก
				๒๕๖๖ (บาท)	๒๕๖๗ (บาท)	๒๕๖๘ (บาท)	๒๕๖๙ (บาท)	๒๕๗๐ (บาท)			
๑	โครงการจัดซื้อที่ดิน	เพื่อก่อสร้างอาคาร	จัดหาที่ดินเนื้อที่ไม่น้อยกว่า	๑๐,๐๐๐,๐๐๐	-	-	-	-	ประชาชนในพื้นที่	ประชาชนได้รับ	สำนักปลัด
		สำนักงานเทศบาล	๓ ไร่ในเขตพื้นที่ตำบลยางคำ						ได้รับการบริการ	ความสะดวกใน	
		ตำบลยางคำ	อ.หนองเรือ จ.ขอนแก่น						อย่างทั่วถึงร้อยละ	การติดต่อ	
									๗๐ ของจำนวน	ราชการ	
									ครัวเรือน		
๒	โครงการก่อสร้างอาคาร	เพื่อรองรับการบริการ	ก่อสร้างอาคารสำนักงาน	-	๑๕,๐๐๐,๐๐๐	-	-	-	ความพึงพอใจของ	อาคารสำนักงา	สำนักปลัด
	สำนักงานเทศบาลตำบล	และเอื้ออำนวยความ	เทศบาลตำบลยางคำ						ประชาชนต่อสถา	ที่ทำการ ทต.	
	ยางคำ	สะดวกแก่ประชาชน							ที่ติดต่อราชการ	ยางคำสามารถ	
		ผู้มาติดต่อราชการ							เพิ่มขึ้น	รองรับการ	
										บริการและเอื้อ	
										อำนวยความ	
										สะดวกแก่	
										ประชาชน	

แบบ ผ.๐๒

รายละเอียดโครงการพัฒนา

แผนพัฒนาท้องถิ่น (พ.ศ.๒๕๖๖ - ๒๕๗๐)

เทศบาลตำบลยางคำ อำเภอหนองเรือ จังหวัดขอนแก่น

ก. ยุทธศาสตร์จังหวัดขอนแก่นที่ ๓ การส่งเสริมนวัตกรรม เทคโนโลยี และดิจิทัลเพื่อการพัฒนาขอนแก่นเมืองอัจฉริยะ

ข. ยุทธศาสตร์การพัฒนาขององค์กรปกครองส่วนท้องถิ่นในเขตจังหวัดขอนแก่นที่ ๒ การพัฒนาการศึกษาและศักยภาพพลเมือง

ยุทธศาสตร์ที่ ๒. การพัฒนาชุมชนให้น่าอยู่

แผนงานการศึกษา

ที่	โครงการ	วัตถุประสงค์	เป้าหมาย(ผลผลิตของโครงการ)	งบประมาณ					ตัวชี้วัด (KPI)	ผลที่คาดว่าจะได้รับ	หน่วยงานรับผิดชอบหลัก
				๒๕๖๖ (บาท)	๒๕๖๗ (บาท)	๒๕๖๘ (บาท)	๒๕๖๙ (บาท)	๒๕๗๐ (บาท)			
๑	จัดหาที่ดินก่อสร้างอาคารศูนย์	เพื่อใช้สำหรับเป็นสถานที่	เด็กนักเรียนอายุ ๒-๕ ปี	๒,๐๐๐,๐๐๐.๐๐	-	-	-	-	มีสถานที่สำหรับ	มีสถานที่สำหรับ	กองการ
	พัฒนาเด็กเล็ก	ก่อสร้างอาคารศูนย์							ก่อสร้างอาคาร	ก่อสร้างอาคาร	ศึกษา
		พัฒนาเด็กเล็ก							ศูนย์พัฒนาเด็ก	ศูนย์พัฒนาเด็ก	
									เล็กที่เหมาะสม	เล็ก	
๒	โครงการก่อสร้างอาคารศูนย์	เพื่อก่อสร้างอาคารเรียน	เด็กนักเรียนอายุ ๒-๕ ปี	-	๒,๐๐๐,๐๐๐.๐๐	-	-	-	มีอาคารเรียน	เด็กได้มีอาคาร	กองการ
	พัฒนาเด็กเล็กตามแบบ	สำหรับเด็กปฐมวัยในการ							ที่เอื้อต่อการ	เรียนที่ได้มาตร	ศึกษา
	สถ.ศพด.๑เด็กไม่เกิน ๕๐ คน	จัดการเรียนการสอน							จัดการเรียนการ	ฐานปลอดภัย	
	แบบไม่ตอกเสาเข็ม								สอนยิ่งขึ้น	และเหมาะสม	
										เป็นสถานพัฒนา	
										เด็กปฐมวัย	

แบบ ผ.๐๒

รายละเอียดโครงการพัฒนา

แผนพัฒนาท้องถิ่น (พ.ศ.๒๕๖๖ - ๒๕๗๐)

เทศบาลตำบลยางคำ อำเภอหนองเรือ จังหวัดขอนแก่น

ก. ยุทธศาสตร์จังหวัดขอนแก่นที่ ๑ การยกระดับการพัฒนาเศรษฐกิจฐานรากและการพัฒนาอุตสาหกรรมมูลค่าสูง

ข. ยุทธศาสตร์การพัฒนาขององค์กรปกครองส่วนท้องถิ่นในเขตจังหวัดขอนแก่นที่ ๒ การพัฒนาโครงสร้างพื้นฐาน

ยุทธศาสตร์ที่ ๒. การพัฒนาชุมชนให้น่าอยู่

แผนงานเคหะและชุมชน

ที่	โครงการ	วัตถุประสงค์	เป้าหมาย(ผลผลิตของโครงการ)	งบประมาณ					ตัวชี้วัด (KPI)	ผลที่คาดว่าจะได้รับ	หน่วยงานรับผิดชอบหลัก
				๒๕๖๖ (บาท)	๒๕๖๗ (บาท)	๒๕๖๘ (บาท)	๒๕๖๙ (บาท)	๒๕๗๐ (บาท)			
๑	โครงการอุดหนุนสำนักงาน	เพื่อให้ประชาชนมี	ตำบลยางคำ	๑,๕๐๐,๐๐๐	๑,๕๐๐,๐๐๐	๑,๕๐๐,๐๐๐	๑,๕๐๐,๐๐๐	๑,๕๐๐,๐๐๐	ร้อยละ ๘๐	ประชาชน	กองช่าง
	การไฟฟ้าส่วนภูมิภาค	ไฟฟ้าใช้อย่างเพียงพอ							ประชาชน	มีความพึงพอใจ	
	อำเภอหนองเรือ								มีความพึงพอใจ		
๒	โครงการอุดหนุนสำนักงาน	เพื่อให้ประชาชนมี	เพื่อจ่ายเป็นเงินอุดหนุน	๔๒,๐๐๐,๐๐๐	๔๒,๐๐๐,๐๐๐	๔๒,๐๐๐,๐๐๐	๔๒,๐๐๐,๐๐๐	๔๒,๐๐๐,๐๐๐	ร้อยละ ๘๐	ประชาชนมีน้ำ	กองช่าง
	การประปาภูมิภาค	น้ำใช้สำหรับอุปโภค	สำนักงานการประปาภูมิภาค						ประชาชนมีน้ำ	ใช้สำหรับอุป	
	สาขาหนองเรือ	บริโภคอย่างเพียงพอ	สาขาหนองเรือในการวางท่อ						ประปาที่ได้	โภคอย่าง	
			ขยายเขตจำหน่ายน้ำประปา						มาตรฐานอุปโภค	เพียงพอ	
			เข้า ตำบลยางคำ หมู่ที่ ๑,๒,						บริโภค		
			๗,๑๐,๑๑,๑๓,๑๔)								

แบบ ผ.๐๒

รายละเอียดโครงการพัฒนา

แผนพัฒนาท้องถิ่น (พ.ศ.๒๕๖๖ - ๒๕๗๐)

เทศบาลตำบลยางคำ อำเภอหนองเรือ จังหวัดขอนแก่น

ก. ยุทธศาสตร์จังหวัดขอนแก่นที่ ๕ การบริหารจัดการทรัพยากรธรรมชาติและสิ่งแวดล้อมอย่างสมดุล

ข. ยุทธศาสตร์การพัฒนาขององค์กรปกครองส่วนท้องถิ่นในเขตจังหวัดขอนแก่นที่ ๔ การบริหารจัดการทรัพยากรธรรมชาติและสิ่งแวดล้อมเพื่อการพัฒนาอย่างยั่งยืน

ยุทธศาสตร์ที่ ๒. การพัฒนาชุมชนให้น่าอยู่

แผนงานเคหะและชุมชน

ที่	โครงการ	วัตถุประสงค์	เป้าหมาย(ผลผลิตของโครงการ)	งบประมาณ					ตัวชี้วัด (KPI)	ผลที่คาดว่าจะได้รับ	หน่วยงานรับผิดชอบหลัก
				๒๕๖๖ (บาท)	๒๕๖๗ (บาท)	๒๕๖๘ (บาท)	๒๕๖๙ (บาท)	๒๕๗๐ (บาท)			
๓	โครงการศึกษาความเหมาะ	เพื่อจ่ายเป็นค่าจ้างที่	จัดหาพื้นที่ ที่เหมาะสมเพื่อรอง	๑๐,๐๐๐,๐๐๐	๑๐,๐๐๐,๐๐๐	๑๐,๐๐๐,๐๐๐	๑๐,๐๐๐,๐๐๐	๑๐,๐๐๐,๐๐๐	-มีพื้นที่ที่	สามารถจัด	สำนัก
	สมการบริหารจัดการขยะ	ปรึกษาเพื่อดำเนินการ	รับการกำจัดขยะและการบริหาร						เหมาะสมเพื่อ	บริเวณและ	ปลัด
	มูลฝอยและสิ่งปฏิกูล	ศึกษาความเป็นไปได้	จัดการขยะมูลฝอย						รองรับการ	พื้นที่ที่เหมาะ	
		และความเหมาะสมใน							กำจัดขยะ	สมเพื่อรองรับ	
		การบริหารจัดการขยะ							มูลฝอย อย่าง	การกำจัดขยะ	
		มูลฝอยและสิ่งปฏิกูล							น้อย ๑ แห่ง	มูลฝอยและมี	
		ของ ทต.ตำบลยางคำ							- ร้อยละ ๘๐	การบริหารจัด	
									มีการจัดหาพื้น	การขยะมูลฝอย	
									ที่ที่เหมาะสม	ได้อย่างถูกต้อง	
									เพื่อรองรับการ		
									กำจัดและจัด		
									การขยะมูลฝอย		

แบบ ผ.๐๒

รายละเอียดโครงการพัฒนา

แผนพัฒนาท้องถิ่น (พ.ศ.๒๕๖๖ - ๒๕๗๐)

เทศบาลตำบลยางคำ อำเภอหนองเรือ จังหวัดขอนแก่น

ก. ยุทธศาสตร์จังหวัดขอนแก่นที่ ๑ การยกระดับการพัฒนาเศรษฐกิจฐานรากและการพัฒนาอุตสาหกรรมมูลค่าสูง

ข. ยุทธศาสตร์การพัฒนาขององค์กรปกครองส่วนท้องถิ่นในเขตจังหวัดขอนแก่นที่ ๒ การพัฒนาโครงสร้างพื้นฐาน

ยุทธศาสตร์ที่ ๒. การพัฒนาชุมชนให้น่าอยู่

แผนงานอุตสาหกรรมและการโยธา

ที่	โครงการ	วัตถุประสงค์	เป้าหมาย(ผลผลิตของโครงการ)	งบประมาณ					ตัวชี้วัด (KPI)	ผลที่คาดว่าจะได้รับ	หน่วยงานรับผิดชอบหลัก
				๒๕๖๖ (บาท)	๒๕๖๗ (บาท)	๒๕๖๘ (บาท)	๒๕๖๙ (บาท)	๒๕๗๐ (บาท)			
๑	โครงการก่อสร้างถนนหิน	เพื่อให้ประชาชนมี	ก่อสร้างถนนหินคลุกกว้าง	๑,๔๘๘,๐๐๐	-	-	-	-	ร้อยละ ๘๐	ประชาชนมี	กองช่าง
	คลุกสายทางจากหนองบัวไป	เส้นทางในการ	๕.๐๐ ม. ยาว ๑,๖๘๐ ม.						ประชาชนมีเส้น	เส้นทางในการ	
	คำบอน บ้านยางคำ หมู่ที่ ๑	คมนาคมสะดวกขึ้น	หนา ๐.๑๕ ม. หรือมีปริมาตร						ทางในการ	คมนาคมสะดวก	
			หินคลุกจำนวนไม่น้อยกว่า						คมนาคมสะดวก		
			๑,๒๖๗.๕๐ ลบ.ม.(แน่น)								
			ติดตั้งป้ายประชาสัมพันธ์								
			โครงการ จำนวน ๑ ป้าย								
			ติดตั้งป้ายโครงการจำนวน ๑								
			ป้าย และก่อสร้างตามแบบ								
			แปลนที่เทศบาลตำบลยางคำ								
			กำหนด								

แบบ ผ.๐๒

รายละเอียดโครงการพัฒนา

แผนพัฒนาท้องถิ่น (พ.ศ.๒๕๖๖ - ๒๕๗๐)

เทศบาลตำบลยางคำ อำเภอหนองเรือ จังหวัดขอนแก่น

ก. ยุทธศาสตร์จังหวัดขอนแก่นที่ ๑ การยกระดับการพัฒนาเศรษฐกิจฐานรากและการพัฒนาอุตสาหกรรมมูลค่าสูง

ข. ยุทธศาสตร์การพัฒนาขององค์กรปกครองส่วนท้องถิ่นในเขตจังหวัดขอนแก่นที่ ๒ การพัฒนาโครงสร้างพื้นฐาน

ยุทธศาสตร์ที่ ๒. การพัฒนาชุมชนให้น่าอยู่

แผนงานอุตสาหกรรมและการโยธา

ที่	โครงการ	วัตถุประสงค์	เป้าหมาย(ผลผลิตของโครงการ)	งบประมาณ					ตัวชี้วัด (KPI)	ผลที่คาดว่าจะได้รับ	หน่วยงานรับผิดชอบหลัก
				๒๕๖๖ (บาท)	๒๕๖๗ (บาท)	๒๕๖๘ (บาท)	๒๕๖๙ (บาท)	๒๕๗๐ (บาท)			
๒	โครงการก่อสร้างถนน	เส้นทางในการ	ก่อสร้างถนนหินคลุก กว้าง	๙๘๕,๐๐๐	-	-	-	-	ร้อยละ ๘๐	ประชาชนมี	กองช่าง
	หินคลุก สายทางแยกจาก	คมนาคมสะดวกขึ้น	๕.๐๐ ม. ยาว ๑,๓๑๐ ม.						ประชาชนมีเส้น	เส้นทางในการ	
	ถนนยางคำ-หนองแวง ไป		หนา ๐.๑๕ ม. หรือมีปริมาตร						ทางในการ	คมนาคมสะดวก	
	โคกดอนแท่น บ้านยางคำ		หินคลุกจำนวนไม่น้อยกว่า						คมนาคมสะดวก		
	หมู่ที่ ๑		๗๘๖ ลบ.ม. (แน่น) ติดตั้งป้าย								
			ประชาสัมพันธ์โครงการ								
			จำนวน ๑ ป้าย ติดตั้งป้าย								
			โครงการ จำนวน ๑ ป้าย								
			และก่อสร้างตามแบบแปลน								
			ที่เทศบาลตำบลยางคำ								
			กำหนด								

แบบ ผ.๐๒

รายละเอียดโครงการพัฒนา

แผนพัฒนาท้องถิ่น (พ.ศ.๒๕๖๖ - ๒๕๗๐)

เทศบาลตำบลยางคำ อำเภอหนองเรือ จังหวัดขอนแก่น

ก. ยุทธศาสตร์จังหวัดขอนแก่นที่ ๑ การยกระดับการพัฒนาเศรษฐกิจฐานรากและการพัฒนาอุตสาหกรรมมูลค่าสูง

ข. ยุทธศาสตร์การพัฒนาขององค์กรปกครองส่วนท้องถิ่นในเขตจังหวัดขอนแก่นที่ ๒ การพัฒนาโครงสร้างพื้นฐาน

ยุทธศาสตร์ที่ ๒. การพัฒนาชุมชนให้น่าอยู่

แผนงานอุตสาหกรรมและการโยธา

ที่	โครงการ	วัตถุประสงค์	เป้าหมาย(ผลผลิตของโครงการ)	งบประมาณ					ตัวชี้วัด (KPI)	ผลที่คาดว่าจะได้รับ	หน่วยงานรับผิดชอบหลัก
				๒๕๖๖ (บาท)	๒๕๖๗ (บาท)	๒๕๖๘ (บาท)	๒๕๖๙ (บาท)	๒๕๗๐ (บาท)			
๓	โครงการขยายเขตไฟฟ้า	เพื่อให้ประชาชนมี	ติดตั้งเสาไฟฟ้าแรงต่ำพร้อม	-	๒๒๕,๐๐๐	-	-	-	ร้อยละ ๘๐	ประ ชาชนมี	กองช่าง
	แรงต่ำ สายทางไปโคกดอน	ไฟฟ้าส่องสว่าง	พาดสาย ความยาว ๕๑๐ ม.						ประชาชนมี	ไฟฟ้าส่องสว่าง	
	แท่น บ้านยางคำ หมู่ที่ ๑								ไฟฟ้าส่องสว่าง		
๔	โครงการปรับปรุงหอกระจาย	เพื่อปรับปรุงหอ	ติดตั้งระบบขยายเสียง	-	๒๐๐,๐๐๐	-	-	-	หอกระจายข่าว	ประ ชาชนได้	กองช่าง
	ข่าว บ้านยางคำ หมู่ที่ ๑	กระจายข่าวประจำ	พาดสายสัญญาณ และลำโพง						ได้รับการปรับปรุง	รับทราบข่าว	
		หมู่บ้าน	จำนวน ๑๐ ชุด ก่อสร้าง						๑ แห่ง	สารจากหอ	
			ตามแบบแปลนที่เทศบาล							กระจายข่าว	
			ตำบลยางคำ							ได้ทั่วถึงกัน	
๕	โครงการต่อเติมศาลาอเนก	เพื่อต่อเติมศาลาอเนก	ต่อเติมอาคาร ขนาดกว้าง	-	-	๖๗๒,๐๐๐	-	-	ร้อยละ ๘๐	ประชาชนมี	กองช่าง
	ประสงค์ บ้านยางคำ หมู่ที่๑	ประสงค์เพื่อเป็นที่	๗ ม. ยาว ๑๒ ม. หรือมีพื้นที่						ประชาชนมี	สถานที่จัดกิจ	
		ประชุมหรือประกอบ	ไม่น้อยกว่า ๘๔ ตร.ม. ติดตั้ง						สถานที่ในการ	กรรม	
		กิจกรรมต่าง ๆ ของ	ป้ายประชาสัมพันธ์โครงการ						จัดกิจกรรม		
		คนในชุมชน	จำนวน ๑ ป้าย ติดตั้งป้าย								
			โครงการ จำนวน ๑ ป้าย								

แบบ ผ.๐๒

รายละเอียดโครงการพัฒนา

แผนพัฒนาท้องถิ่น (พ.ศ.๒๕๖๖ - ๒๕๗๐)

เทศบาลตำบลยางคำ อำเภอหนองเรือ จังหวัดขอนแก่น

ก. ยุทธศาสตร์จังหวัดขอนแก่นที่ ๑ การยกระดับการพัฒนาเศรษฐกิจฐานรากและการพัฒนาอุตสาหกรรมมูลค่าสูง

ข. ยุทธศาสตร์การพัฒนาขององค์กรปกครองส่วนท้องถิ่นในเขตจังหวัดขอนแก่นที่ ๒ การพัฒนาโครงสร้างพื้นฐาน

ยุทธศาสตร์ที่ ๒. การพัฒนาชุมชนให้น่าอยู่

แผนงานอุตสาหกรรมและการโยธา

ที่	โครงการ	วัตถุประสงค์	เป้าหมาย(ผลผลิตของโครงการ)	งบประมาณ					ตัวชี้วัด (KPI)	ผลที่คาดว่าจะได้รับ	หน่วยงานรับผิดชอบหลัก
				๒๕๖๖ (บาท)	๒๕๖๗ (บาท)	๒๕๖๘ (บาท)	๒๕๖๙ (บาท)	๒๕๗๐ (บาท)			
๖	โครงการปรับปรุงถนน	เส้นทางในการ	ก่อสร้างเสริมผิว Asphatic	-	-	๑๒๑,๖๐๐	-	-	ร้อยละ ๘๐	ประชาชนมี	กองช่าง
	คอนกรีตเสริมเหล็กสายทาง	คมนาคมสะดวกขึ้น	Concrete ขนาดกว้าง ๔ ม.						ประชาชนมีเส้น	เส้นทางในการ	
	เส้นหน้าบ้านพ่อเวียง		ยาว ๘๐ ม. หนา ๐.๐๕ ม.						ทางในการ	คมนาคมสะดวก	
	สุขภาพ บ้านยางคำ หมู่ที่ ๑		หรือรวมพื้นที่เสริมผิว						คมนาคมสะดวก		
			Asphatic Concrete ไม่น้อย								
			กว่า ๓๒๐ ตร.ม. ติดตั้งป้าย								
			ประชาสัมพันธ์โครงการ								
			จำนวน ๑ ป้าย ติดตั้งป้าย								
			โครงการ จำนวน ๑ ป้าย								
			และก่อสร้างตามแบบแปลนที่								
			ทต.ยางคำ กำหนด								

แบบ ผ.๐๒

รายละเอียดโครงการพัฒนา

แผนพัฒนาท้องถิ่น (พ.ศ.๒๕๖๖ - ๒๕๗๐)

เทศบาลตำบลยางคำ อำเภอหนองเรือ จังหวัดขอนแก่น

ก. ยุทธศาสตร์จังหวัดขอนแก่นที่ ๑ การยกระดับการพัฒนาเศรษฐกิจฐานรากและการพัฒนาอุตสาหกรรมมูลค่าสูง

ข. ยุทธศาสตร์การพัฒนาขององค์กรปกครองส่วนท้องถิ่นในเขตจังหวัดขอนแก่นที่ ๒ การพัฒนาโครงสร้างพื้นฐาน

ยุทธศาสตร์ที่ ๒. การพัฒนาชุมชนให้น่าอยู่

แผนงานอุตสาหกรรมและการโยธา

ที่	โครงการ	วัตถุประสงค์	เป้าหมาย(ผลผลิตของโครงการ)	งบประมาณ					ตัวชี้วัด (KPI)	ผลที่คาดว่าจะได้รับ	หน่วยงานรับผิดชอบหลัก
				๒๕๖๖ (บาท)	๒๕๖๗ (บาท)	๒๕๖๘ (บาท)	๒๕๖๙ (บาท)	๒๕๗๐ (บาท)			
๗	โครงการก่อสร้างถนน	เส้นทางในการ	ก่อสร้างถนนคอนกรีตเสริม	-	-	-	๒๘,๕๐๐	-	ร้อยละ ๘๐	ประชาชนมี	กองช่าง
	คอนกรีตเสริมเหล็ก สาย	คมนาคมสะดวกขึ้น	เหล็กกว้าง ๒.๕๐ ม. ยาว						ประชาชนมีเส้น	เส้นทางในการ	
	ทางซอยนางคนางค์ โลขันธ์		๑๙.๐๐ ม. หนา ๐.๑๕ ม.						ทางในการ	คมนาคมสะดวก	
	บ้านยางคำ หมู่ที่ ๑		หรือมีพื้นที่ คสล. ไม่น้อยกว่า						คมนาคมสะดวก		
			๔๗.๕๐ ตร.ม. ก่อสร้างตาม								
			แบบแปลนที่ ทต.ยางคำ								
			กำหนด								
๘	โครงการก่อสร้างวางท่อ	เพื่อแก้ไขปัญหา	ก่อสร้างวางท่อระบายน้ำ	-	-	๗๑๒,๐๐๐	-	-	ร้อยละ ๘๐	ระบบระบาย	กองช่าง
	ระบายน้ำพร้อมบ่อพัก	น้ำท่วมขังในชุมชน	ชนิดปากลิ้นราง ขนาด						ระบบระบายน้ำ	น้ำดีขึ้น	
	คอนกรีตเสริมเหล็กจาก		๐๔๐x๑.๐๐ ม.(มอก. ชั้น ๓)						ดีขึ้น		
	บ้านนางทองเกียว อาจมนตรี		จำนวน ๑๖๖ ท่อน ยาแนว								
	ถึงลำห้วยยาง บ้านยางคำ		รอยต่อปูนทรายโดยรอบ								
	หมู่ที่ ๑		พร้อมบ่อพักขนาดกว้าง								
			๐.๙๗x๑.๔๐ ลึก ๑.๓๐ ม.								
			จำนวน ๑๙ บ่อ รวมความยาว								

แบบ ผ.๐๒

รายละเอียดโครงการพัฒนา

แผนพัฒนาท้องถิ่น (พ.ศ.๒๕๖๖ - ๒๕๗๐)

เทศบาลตำบลยางคำ อำเภอหนองเรือ จังหวัดขอนแก่น

ก. ยุทธศาสตร์จังหวัดขอนแก่นที่ ๑ การยกระดับการพัฒนาเศรษฐกิจฐานรากและการพัฒนาอุตสาหกรรมมูลค่าสูง

ข. ยุทธศาสตร์การพัฒนาขององค์กรปกครองส่วนท้องถิ่นในเขตจังหวัดขอนแก่นที่ ๒ การพัฒนาโครงสร้างพื้นฐาน

ยุทธศาสตร์ที่ ๒. การพัฒนาชุมชนให้น่าอยู่

แผนงานอุตสาหกรรมและการโยธา

ที่	โครงการ	วัตถุประสงค์	เป้าหมาย(ผลผลิตของโครงการ)	งบประมาณ					ตัวชี้วัด (KPI)	ผลที่คาดว่าจะได้รับ	หน่วยงานรับผิดชอบหลัก
				๒๕๖๖ (บาท)	๒๕๖๗ (บาท)	๒๕๖๘ (บาท)	๒๕๖๙ (บาท)	๒๕๗๐ (บาท)			
ต่อ			๑๘๕ ม.ติดตั้งป้ายประชา								
			สัมพันธ์โครงการ จำนวน ๑								
			ป้าย ติดตั้งป้ายโครงการ								
			จำนวน ๑ ป้าย และก่อสร้าง								
			ตามแบบแปลนที่ ทต.ยางคำ								
			กำหนด								
๙	โครงการก่อสร้างถนน คสล.	เส้นทางในการ	ก่อสร้างถนนคอนกรีตเสริม	-	-	-	-	๕๔๐,๐๐๐	ร้อยละ ๘๐	ประชาชนมี	กองช่าง
	สายทางหลังบ้านนายสุรัตน์	คมนาคมสะดวกขึ้น	เหล็กกว้าง ๓.๐๐ ม. ยาว						ประชาชนมีเส้น	เส้นทางในการ	
	แสงสิงห์ บ้านยางคำ หมู่ที่ ๑		๓๐๐ ม. หนา ๐.๑๕ ม. หรือ						ทางในการ	คมนาคมสะดวก	
			มีพื้นที่คอนกรีตเสริมเหล็กไม่						คมนาคมสะดวก		
			น้อยกว่า ๙๐๐ ตร.ม. ติดตั้ง								
			ป้ายประชาสัมพันธ์โครงการ								
			จำนวน ๑ ป้าย ติดตั้งป้าย								
			โครงการ จำนวน ๑ ป้าย								
			และก่อสร้างตามแบบแปลน								
			ที่ ทต.ยางคำกำหนด								

แบบ ผ.๐๒

รายละเอียดโครงการพัฒนา

แผนพัฒนาท้องถิ่น (พ.ศ.๒๕๖๖ - ๒๕๗๐)

เทศบาลตำบลยางคำ อำเภอหนองเรือ จังหวัดขอนแก่น

ก. ยุทธศาสตร์จังหวัดขอนแก่นที่ ๑ การยกระดับการพัฒนาเศรษฐกิจฐานรากและการพัฒนาอุตสาหกรรมมูลค่าสูง

ข. ยุทธศาสตร์การพัฒนาขององค์กรปกครองส่วนท้องถิ่นในเขตจังหวัดขอนแก่นที่ ๒ การพัฒนาโครงสร้างพื้นฐาน

ยุทธศาสตร์ที่ ๒. การพัฒนาชุมชนให้น่าอยู่

แผนงานอุตสาหกรรมและการโยธา

ที่	โครงการ	วัตถุประสงค์	เป้าหมาย(ผลผลิตของโครงการ)	งบประมาณ					ตัวชี้วัด (KPI)	ผลที่คาดว่าจะได้รับ	หน่วยงานรับผิดชอบหลัก
				๒๕๖๖ (บาท)	๒๕๖๗ (บาท)	๒๕๖๘ (บาท)	๒๕๖๙ (บาท)	๒๕๗๐ (บาท)			
๑๐	โครงการปรับปรุงระบบ	เพื่อให้ประชาชน	ก่อสร้างวางท่อระบบน้ำประปา	-	-	-	-	๔๙๘,๐๐๐	ร้อยละ ๘๐	ประชาชนมีน้ำ	กองช่าง
	ประปาหมู่บ้าน บ้านยางคำ	มีน้ำสำหรับใช้อุปโภค	ขนาด ๓ นิ้ว พร้อมวัสดุอุปกรณ์						ประชาชนมีน้ำ	ใช้สำหรับอุปโภค	
	หมู่ที่ ๑		เชื่อมต่อมาตรวัดน้ำ ติดตั้ง						ใช้สำหรับอุปโภค	อย่างเพียงพอ	
			ป้ายประชาสัมพันธ์โครงการ						อย่างเพียงพอ		
			จำนวน ๑ ป้าย ติดตั้งป้าย								
			โครงการ จำนวน ๑ ป้าย								
			และก่อสร้างตามแบบแปลน								
			ที่ ทต.ยางคำกำหนด								

แบบ ผ.๐๒

รายละเอียดโครงการพัฒนา

แผนพัฒนาท้องถิ่น (พ.ศ.๒๕๖๖ - ๒๕๗๐)

เทศบาลตำบลยางคำ อำเภอหนองเรือ จังหวัดขอนแก่น

ก. ยุทธศาสตร์จังหวัดขอนแก่นที่ ๑ การยกระดับการพัฒนาเศรษฐกิจฐานรากและการพัฒนาอุตสาหกรรมมูลค่าสูง

ข. ยุทธศาสตร์การพัฒนาขององค์กรปกครองส่วนท้องถิ่นในเขตจังหวัดขอนแก่นที่ ๒ การพัฒนาโครงสร้างพื้นฐาน

ยุทธศาสตร์ที่ ๒. การพัฒนาชุมชนให้น่าอยู่

แผนงานอุตสาหกรรมและการโยธา

ที่	โครงการ	วัตถุประสงค์	เป้าหมาย(ผลผลิตของโครงการ)	งบประมาณ					ตัวชี้วัด (KPI)	ผลที่คาดว่าจะได้รับ	หน่วยงานรับผิดชอบหลัก
				๒๕๖๖ (บาท)	๒๕๖๗ (บาท)	๒๕๖๘ (บาท)	๒๕๖๙ (บาท)	๒๕๗๐ (บาท)			
๑๑	โครงการก่อสร้างถังเก็บน้ำ	เพื่อให้ประชาชน	ก่อสร้างถังเก็บน้ำคอนกรีต	-	-	-	-	๒๐๐,๐๐๐	ร้อยละ ๘๐	ประชาชนมีน้ำ	กองช่าง
	คอนกรีตเสริมเหล็ก	มีน้ำสำหรับใช้อุปโภค	เสริมเหล็กขนาดกว้าง๓.๐๐ม.						ประชาชนมีน้ำ	ใช้สำหรับอุปโภค	
	บ้านยางคำ หมู่ที่ ๑		ลึก ๒.๔๐ ม. หรือมีปริมาตร						ใช้สำหรับอุปโภค	อย่างเพียงพอ	
			ความจุไม่น้อยกว่า ๗๘๔ลบ.ม.						อย่างเพียงพอ		
			ติดตั้งป้ายประชาสัมพันธ์								
			โครงการจำนวน ๑ ป้าย								
			ติดตั้งป้ายโครงการ จำนวน								
			๑ ป้าย และก่อสร้างตามแบบ								
			แปลนที่ ทต.ยางคำ กำหนด								

แบบ ผ.๐๒

รายละเอียดโครงการพัฒนา

แผนพัฒนาท้องถิ่น (พ.ศ.๒๕๖๖ - ๒๕๗๐)

เทศบาลตำบลยางคำ อำเภอหนองเรือ จังหวัดขอนแก่น

ก. ยุทธศาสตร์จังหวัดขอนแก่นที่ ๑ การยกระดับการพัฒนาเศรษฐกิจฐานรากและการพัฒนาอุตสาหกรรมมูลค่าสูง

ข. ยุทธศาสตร์การพัฒนาขององค์กรปกครองส่วนท้องถิ่นในเขตจังหวัดขอนแก่นที่ ๒ การพัฒนาโครงสร้างพื้นฐาน

ยุทธศาสตร์ที่ ๒. การพัฒนาชุมชนให้น่าอยู่

แผนงานอุตสาหกรรมและการโยธา

ที่	โครงการ	วัตถุประสงค์	เป้าหมาย(ผลผลิตของโครงการ)	งบประมาณ					ตัวชี้วัด (KPI)	ผลที่คาดว่าจะได้รับ	หน่วยงานรับผิดชอบหลัก
				๒๕๖๖ (บาท)	๒๕๖๗ (บาท)	๒๕๖๘ (บาท)	๒๕๖๙ (บาท)	๒๕๗๐ (บาท)			
๑๒	โครงการติดตั้งกล้องวงจรปิด	เพื่อเพิ่มความปลอดภัย	ชุดวัสดุอุปกรณ์ศูนย์ควบคุม	-	-	-	-	๒,๒๐๐,๐๐๐	ร้อยละ ๙๐	ประชาชนที่มา	กองช่าง
	CCTV ชนิดไร้สายพร้อม	ในชีวิตและทรัพย์สิน	๑ แห่ง พร้อมงานระบบไร้สาย						ประชาชนใน	ใช้บริการภาย	
	ศูนย์ควบคุม ในเขตเทศบาล	ของประชาชน	ติดตั้งกล้องวงจรปิดชนิด IP						พื้นที่ตำบล	ในตำบลยางคำ	
	บ้านยางคำ หมู่ที่ ๑		CAMERA ความละเอียด ๒						ยางคำ สามารถ	เกิดความปลอด	
			ล้านพิกเซล จำนวน๑๕ เครื่อง						ตรวจสอบภาพ	ภัยมากยิ่งขึ้น	
			ติดตั้งป้ายประชาสัมพันธ์						จากกล้องวงจร		
			โครงการจำนวน ๑ ป้าย						ปิดได้		
			ติดตั้งป้ายโครงการ จำนวน								
			๑ ป้าย และก่อสร้างตามแบบ								
			แปลนที่ ทต.ยางคำ กำหนด								

แบบ ผ.๐๒

รายละเอียดโครงการพัฒนา

แผนพัฒนาท้องถิ่น (พ.ศ.๒๕๖๖ - ๒๕๗๐)

เทศบาลตำบลยางคำ อำเภอหนองเรือ จังหวัดขอนแก่น

ก. ยุทธศาสตร์จังหวัดขอนแก่นที่ ๑ การยกระดับการพัฒนาเศรษฐกิจฐานรากและการพัฒนาอุตสาหกรรมมูลค่าสูง

ข. ยุทธศาสตร์การพัฒนาขององค์กรปกครองส่วนท้องถิ่นในเขตจังหวัดขอนแก่นที่ ๒ การพัฒนาโครงสร้างพื้นฐาน

ยุทธศาสตร์ที่ ๒. การพัฒนาชุมชนให้น่าอยู่

แผนงานอุตสาหกรรมและการโยธา

ที่	โครงการ	วัตถุประสงค์	เป้าหมาย(ผลผลิตของโครงการ)	งบประมาณ					ตัวชี้วัด (KPI)	ผลที่คาดว่าจะได้รับ	หน่วยงานรับผิดชอบหลัก
				๒๕๖๖ (บาท)	๒๕๖๗ (บาท)	๒๕๖๘ (บาท)	๒๕๖๙ (บาท)	๒๕๗๐ (บาท)			
๑๓	โครงการปรับปรุงถนนคสล.	เส้นทางในการ	ก่อสร้างเสริมผิว Asphatic	๓๘๑,๐๐๐	-	-	-	-	ร้อยละ ๘๐	ประชาชนมี	กองช่าง
	สายทางจากบ้านนางเตาะ	คมนาคมสะดวกขึ้น	Concreteขนาดกว้าง ๔.๐๐ม.						ประชาชนมีเส้น	เส้นทางในการ	
	รัตนเรืองศรี ไปบ้านนาง		ยาว ๒๕๑ ม. หนา๐.๐๕ ม.						ทางในการ	คมนาคมสะดวก	
	ลำดวน ป่าเขือ บ้านยางคำ		หรือรวมพื้นที่เสริมผิวAsphatic						คมนาคมสะดวก		
	หมู่ที่ ๒		Concrete ไม่น้อยกว่า ๑,๐๐๔								
			ตร.ม. ติดตั้งป้ายประชาสัมพันธ์								
			จำนวน ๑ ป้าย ติดตั้งป้าย								
			โครงการ จำนวน ๑ ป้าย								
			และก่อสร้างตามแบบแปลน								
			ที่ ทต.ยางคำ กำหนด								

แบบ ผ.๐๒

รายละเอียดโครงการพัฒนา

แผนพัฒนาท้องถิ่น (พ.ศ.๒๕๖๖ - ๒๕๗๐)

เทศบาลตำบลยางคำ อำเภอหนองเรือ จังหวัดขอนแก่น

ก. ยุทธศาสตร์จังหวัดขอนแก่นที่ ๑ การยกระดับการพัฒนาเศรษฐกิจฐานรากและการพัฒนาอุตสาหกรรมมูลค่าสูง

ข. ยุทธศาสตร์การพัฒนาขององค์กรปกครองส่วนท้องถิ่นในเขตจังหวัดขอนแก่นที่ ๒ การพัฒนาโครงสร้างพื้นฐาน

ยุทธศาสตร์ที่ ๒. การพัฒนาชุมชนให้น่าอยู่

แผนงานอุตสาหกรรมและการโยธา

ที่	โครงการ	วัตถุประสงค์	เป้าหมาย(ผลผลิตของโครงการ)	งบประมาณ					ตัวชี้วัด (KPI)	ผลที่คาดว่าจะได้รับ	หน่วยงานรับผิดชอบหลัก
				๒๕๖๖ (บาท)	๒๕๖๗ (บาท)	๒๕๖๘ (บาท)	๒๕๖๙ (บาท)	๒๕๗๐ (บาท)			
๑๔	โครงการก่อสร้างถนน คสล.	เส้นทางในการ	ก่อสร้างถนน คสล.กว้าง ๔.๐๐ม.	๒,๒๕๖,๐๐๐	-	-	-	-	ร้อยละ ๘๐	ประชาชนมี	กองช่าง
	สายทางจากนานายสวรรค์	คมนาคมสะดวกขึ้น	ยาว ๙๔๐.๐๐ ม. หนา ๐.๑๕						ประชาชนมีเส้น	เส้นทางในการ	
	อาจมนตรี ถึงนานางลำดวน		ม. หรือมีพื้นที่ คสล. ไม่น้อยกว่า						ทางในการ	คมนาคมสะดวก	
	พิมพ์คำ บ้านยางคำ หมู่ที่ ๒		๓,๗๖๐ ตร.ม. ติดตั้งป้าย						คมนาคมสะดวก		
			ประชาสัมพันธ์โครงการ จำนวน								
			๑ ป้าย ติดตั้งป้ายโครงการ								
			จำนวน ๑ ป้าย และก่อสร้าง								
			ตามแบบแปลน								
			ที่ ทต.ยางคำ กำหนด								

แบบ ผ.๐๒

รายละเอียดโครงการพัฒนา

แผนพัฒนาท้องถิ่น (พ.ศ.๒๕๖๖ - ๒๕๗๐)

เทศบาลตำบลยางคำ อำเภอหนองเรือ จังหวัดขอนแก่น

ก. ยุทธศาสตร์จังหวัดขอนแก่นที่ ๑ การยกระดับการพัฒนาเศรษฐกิจฐานรากและการพัฒนาอุตสาหกรรมมูลค่าสูง

ข. ยุทธศาสตร์การพัฒนาขององค์กรปกครองส่วนท้องถิ่นในเขตจังหวัดขอนแก่นที่ ๒ การพัฒนาโครงสร้างพื้นฐาน

ยุทธศาสตร์ที่ ๒. การพัฒนาชุมชนให้น่าอยู่

แผนงานอุตสาหกรรมและการโยธา

ที่	โครงการ	วัตถุประสงค์	เป้าหมาย(ผลผลิตของโครงการ)	งบประมาณ					ตัวชี้วัด (KPI)	ผลที่คาดว่าจะได้รับ	หน่วยงานรับผิดชอบหลัก
				๒๕๖๖ (บาท)	๒๕๖๗ (บาท)	๒๕๖๘ (บาท)	๒๕๖๙ (บาท)	๒๕๗๐ (บาท)			
๑๕	โครงการปรับปรุงถนน คสล.	เส้นทางในการ	ก่อสร้างเสริมผิว Asphaltic	๒๘๙,๐๐๐	-	-	-	-	ร้อยละ ๘๐	ประชาชนมี	กองช่าง
	สายทางจากบ้านนางเม็ง	คมนาคมสะดวกขึ้น	Concrete ขนาดกว้าง						ประชาชนมีเส้น	เส้นทางในการ	
	สีเมืองเพีย ไปบ้านนายสุนทร		๔.๐๐ ม. ยาว ๑๙๖ ม.						ทางในการ	คมนาคมสะดวก	
	หลวงทอง บ้านยางคำ		หนา ๐.๐๕ ม. หรือรวม						คมนาคมสะดวก		
	หมู่ที่ ๒		พื้นที่เสริมผิว Asphaltic								
			Concrete ไม่น้อยกว่า								
			๗๘๔ ตร.ม. ติดตั้งป้าย								
			ประชาสัมพันธ์โครงการ								
			จำนวน ๑ ป้ายและก่อสร้าง								
			ตามแบบแปลน ที่ ทต.ยางคำ								
			กำหนด								

แบบ ผ.๐๒

รายละเอียดโครงการพัฒนา

แผนพัฒนาท้องถิ่น (พ.ศ.๒๕๖๖ - ๒๕๗๐)

เทศบาลตำบลยางคำ อำเภอหนองเรือ จังหวัดขอนแก่น

ก. ยุทธศาสตร์จังหวัดขอนแก่นที่ ๑ การยกระดับการพัฒนาเศรษฐกิจฐานรากและการพัฒนาอุตสาหกรรมมูลค่าสูง

ข. ยุทธศาสตร์การพัฒนาขององค์กรปกครองส่วนท้องถิ่นในเขตจังหวัดขอนแก่นที่ ๒ การพัฒนาโครงสร้างพื้นฐาน

ยุทธศาสตร์ที่ ๒. การพัฒนาชุมชนให้น่าอยู่

แผนงานอุตสาหกรรมและการโยธา

ที่	โครงการ	วัตถุประสงค์	เป้าหมาย(ผลผลิตของโครงการ)	งบประมาณ					ตัวชี้วัด (KPI)	ผลที่คาดว่าจะได้รับ	หน่วยงานรับผิดชอบหลัก
				๒๕๖๖ (บาท)	๒๕๖๗ (บาท)	๒๕๖๘ (บาท)	๒๕๖๙ (บาท)	๒๕๗๐ (บาท)			
๑๖	โครงการขยายเขตไฟฟ้า	เพื่อให้ประชาชนมี	ติดตั้งเสาไฟฟ้าแรงต่ำพร้อม	-	๑๓๒,๕๐๐	-	-	-	ร้อยละ ๘๐	ประชาชนมี	กองช่าง
	แรงต่ำ สายทางจากเบญจพร	ไฟฟ้าใช้อย่างทั่วถึง	พาดสาย ความยาว ๒๖๕ ม.						ประชาชนมี	ไฟฟ้าใช้ครอบ	
	สีออนถึงนางบัวผัน แสงโฮง								ไฟฟ้าใช้อย่าง	คลุมทุกครัว	
	บ้านยางคำ หมู่ที่ ๒								ทั่วถึง	เรือน	
๑๗	โครงการปรับปรุงถนน คสล.	เส้นทางในการ	ก่อสร้างเสริมผิว Asphaltic	-	๓๐๔,๐๐๐	-	-	-	ร้อยละ ๘๐	ประชาชนมี	กองช่าง
	สายทางจากบ้านนายสุบรรณ	คมนาคมสะดวกขึ้น	Concrete ขนาดกว้าง ๔.๐๐						ประชาชนมีเส้น	เส้นทางในการ	
	เกื้อกุล ไปบ้านนางบรรจบ		ม. ยาว ๒๐๐ ม. หนา๐.๐๕ ม.						ทางในการ	คมนาคมสะดวก	
	วงษา บ้านยางคำ หมู่ที่ ๒		หรือรวมพื้นเสริมผิว Asphaltic						คมนาคมสะดวก		
			Concrete ไม่น้อยกว่า ๘๐๐								
			ตร.ม. ติดตั้งป้ายประชา								
			สัมพันธ์โครงการจำนวน ๑								
			ป้ายและก่อสร้างตามแบบ								
			แปลนที่ ทต.ยางคำ กำหนด								

แบบ ผ.๐๒

รายละเอียดโครงการพัฒนา

แผนพัฒนาท้องถิ่น (พ.ศ.๒๕๖๖ - ๒๕๗๐)

เทศบาลตำบลยางคำ อำเภอหนองเรือ จังหวัดขอนแก่น

ก. ยุทธศาสตร์จังหวัดขอนแก่นที่ ๑ การยกระดับการพัฒนาเศรษฐกิจฐานรากและการพัฒนาอุตสาหกรรมมูลค่าสูง

ข. ยุทธศาสตร์การพัฒนาขององค์กรปกครองส่วนท้องถิ่นในเขตจังหวัดขอนแก่นที่ ๒ การพัฒนาโครงสร้างพื้นฐาน

ยุทธศาสตร์ที่ ๒. การพัฒนาชุมชนให้น่าอยู่

แผนงานอุตสาหกรรมและการโยธา

ที่	โครงการ	วัตถุประสงค์	เป้าหมาย(ผลผลิตของโครงการ)	งบประมาณ					ตัวชี้วัด (KPI)	ผลที่คาดว่าจะได้รับ	หน่วยงานรับผิดชอบหลัก
				๒๕๖๖ (บาท)	๒๕๖๗ (บาท)	๒๕๖๘ (บาท)	๒๕๖๙ (บาท)	๒๕๗๐ (บาท)			
๑๘	โครงการก่อสร้างถนน คสล.	เส้นทางในการ	ก่อสร้างถนน คสล. กว้าง	-	-	๗๒,๐๐๐	-	-	ร้อยละ ๘๐	ประชาชนมี	กองช่าง
	สายทางจากบ้าน นางบังอร	คมนาคมสะดวกขึ้น	๓.๐๐ ม. ยาว ๔๐.๐๐ ม.						ประชาชนมีเส้น	เส้นทางในการ	
	อาจมนตรี ถึงบ้าน		หนา ๐.๑๕ ม. หรือมีพื้นที่						ทางในการ	คมนาคมสะดวก	
	นายสุภาพ อาจมนตรี		คสล. ไม่น้อยกว่า ๑๒๐ ตร.ม.						คมนาคมสะดวก		
	บ้านยางคำ หมู่ที่ ๒		ก่อสร้างตามแบบแปลนที่ ทต.								
			ยางคำ กำหนด								

แบบ ผ.๐๒

รายละเอียดโครงการพัฒนา

แผนพัฒนาท้องถิ่น (พ.ศ.๒๕๖๖ - ๒๕๗๐)

เทศบาลตำบลยางคำ อำเภอหนองเรือ จังหวัดขอนแก่น

ก. ยุทธศาสตร์จังหวัดขอนแก่นที่ ๑ การยกระดับการพัฒนาเศรษฐกิจฐานรากและการพัฒนาอุตสาหกรรมมูลค่าสูง

ข. ยุทธศาสตร์การพัฒนาขององค์กรปกครองส่วนท้องถิ่นในเขตจังหวัดขอนแก่นที่ ๒ การพัฒนาโครงสร้างพื้นฐาน

ยุทธศาสตร์ที่ ๒. การพัฒนาชุมชนให้น่าอยู่

แผนงานอุตสาหกรรมและการโยธา

ที่	โครงการ	วัตถุประสงค์	เป้าหมาย(ผลผลิตของโครงการ)	งบประมาณ					ตัวชี้วัด (KPI)	ผลที่คาดว่าจะได้รับ	หน่วยงานรับผิดชอบหลัก
				๒๕๖๖ (บาท)	๒๕๖๗ (บาท)	๒๕๖๘ (บาท)	๒๕๖๙ (บาท)	๒๕๗๐ (บาท)			
๑๙	โครงการก่อสร้างถนน คสล.	เส้นทางในการ	ก่อสร้างถนน คสล.กว้าง	-	๔๗๗,๐๐๐	-	-	-	ร้อยละ ๘๐	ประชาชนมี	กองช่าง
	สายทางจาก เบญจพร สืออน	คมนาคมสะดวกขึ้น	๓.๐๐ ม. ยาว ๒๖๕ ม. หนา						ประชาชนมีเส้น	เส้นทางใน	
	ถึงนางบัวผัน แสงโฮง		๐.๑๕ ม. หรือมีพื้นที่ คสล.						ทางในการ	การคมนาคม	
	บ้านยางคำ หมู่ที่ ๒		ไม่น้อยกว่า ๗๙๕ ตร.ม. ติดตั้ง						คมนาคมสะดวก	สะดวก	
			ป้ายประชาสัมพันธ์โครงการ								
			จำนวน ๑ ป้ายและก่อสร้าง								
			ตามแบบแปลนที่ ทต.ยางคำ								
			กำหนด								
๒๐	โครงการขยายเขตไฟฟ้า	เพื่อให้ประชาชนมี	ติดตั้งเสาไฟฟ้าแรงต่ำพร้อม	-	-	๔๗๐,๐๐๐	-	-	ร้อยละ ๘๐	ประ ชาชนมี	กองช่าง
	แรงต่ำ สายทางจากนา	ไฟฟ้าส่องสว่าง	พาดสาย ความยาว ๙๔๐ ม.						ประชาชนมี	ไฟฟ้าส่องสว่าง	
	นายสวรร อาจมนตรี ถึง								ไฟฟ้าส่องสว่าง		
	นานางลำดวน พิมพ์คำ										
	บ้านยางคำ หมู่ที่ ๒										

แบบ ผ.๐๒

รายละเอียดโครงการพัฒนา

แผนพัฒนาท้องถิ่น (พ.ศ.๒๕๖๖ - ๒๕๗๐)

เทศบาลตำบลยางคำ อำเภอหนองเรือ จังหวัดขอนแก่น

ก. ยุทธศาสตร์จังหวัดขอนแก่นที่ ๑ การยกระดับการพัฒนาเศรษฐกิจฐานรากและการพัฒนาอุตสาหกรรมมูลค่าสูง

ข. ยุทธศาสตร์การพัฒนาขององค์กรปกครองส่วนท้องถิ่นในเขตจังหวัดขอนแก่นที่ ๒ การพัฒนาโครงสร้างพื้นฐาน

ยุทธศาสตร์ที่ ๒. การพัฒนาชุมชนให้น่าอยู่

แผนงานอุตสาหกรรมและการโยธา

ที่	โครงการ	วัตถุประสงค์	เป้าหมาย(ผลผลิตของโครงการ)	งบประมาณ					ตัวชี้วัด (KPI)	ผลที่คาดว่าจะได้รับ	หน่วยงานรับผิดชอบหลัก
				๒๕๖๖ (บาท)	๒๕๖๗ (บาท)	๒๕๖๘ (บาท)	๒๕๖๙ (บาท)	๒๕๗๐ (บาท)			
๒๑	โครงการขยายเขตไฟฟ้า	เพื่อให้ประชาชนมี	ติดตั้งเสาไฟฟ้าแรงต่ำพร้อม	-	-	๓๐๐,๐๐๐	-	-	ร้อยละ ๘๐	ประ ชาชนมี	กองช่าง
	แรงต่ำ สายทางจาก	ไฟฟ้าส่องสว่าง	พาดสาย ความยาว ๖๐๐ ม.						ประชาชนมี	ไฟฟ้าส่องสว่าง	
	หนองทุ่มถึงนานายประดิษฐ์								ไฟฟ้าส่องสว่าง		
	นวลบุญมา บ้านยางคำ										
	หมู่ที่ ๒										
๒๒	โครงการก่อสร้างถนน คสล.	เส้นทางในการ	ก่อสร้างถนน คสล. กว้าง	-	-	-	๕๖๙,๐๐๐	-	ร้อยละ ๘๐	ประชาชนมี	กองช่าง
	สายทางรอบหนองทุ่ม	คมนาคมสะดวกขึ้น	๓.๐๐ ม. ยาว ๓๓๐ ม. หนา						ประชาชนมีเส้น	เส้นทางในการ	
	บ้านยางคำ หมู่ที่ ๒		๐.๑๕ ม. หรือมีพื้นที่ คสล.						ทางในการ	คมนาคมสะดวก	
			ไม่น้อยกว่า ๙๙๐ ตร.ม.						คมนาคมสะดวก		
			ติดตั้งป้ายประชาสัมพันธ์								
			โครงการ จำนวน ๑ ป้าย								
			ติดตั้งป้ายโครงการ จำนวน								
			๑ ป้าย และก่อสร้างตาม								
			แบบแปลนที่ ทต.ยางคำกำหนด								

แบบ ผ.๐๒

รายละเอียดโครงการพัฒนา

แผนพัฒนาท้องถิ่น (พ.ศ.๒๕๖๖ - ๒๕๗๐)

เทศบาลตำบลยางคำ อำเภอหนองเรือ จังหวัดขอนแก่น

ก. ยุทธศาสตร์จังหวัดขอนแก่นที่ ๑ การยกระดับการพัฒนาเศรษฐกิจฐานรากและการพัฒนาอุตสาหกรรมมูลค่าสูง

ข. ยุทธศาสตร์การพัฒนาขององค์กรปกครองส่วนท้องถิ่นในเขตจังหวัดขอนแก่นที่ ๒ การพัฒนาโครงสร้างพื้นฐาน

ยุทธศาสตร์ที่ ๒. การพัฒนาชุมชนให้น่าอยู่

แผนงานอุตสาหกรรมและการโยธา

ที่	โครงการ	วัตถุประสงค์	เป้าหมาย(ผลผลิตของโครงการ)	งบประมาณ					ตัวชี้วัด (KPI)	ผลที่คาดว่าจะได้รับ	หน่วยงานรับผิดชอบหลัก
				๒๕๖๖ (บาท)	๒๕๖๗ (บาท)	๒๕๖๘ (บาท)	๒๕๖๙ (บาท)	๒๕๗๐ (บาท)			
๒๓	โครงการปรับปรุงถนนลูกรัง	เส้นทางในการ	ปูทับพื้นทางเดิมด้วยหินคลุก	-	-	-	๘๕,๐๐๐	-	ร้อยละ ๘๐	ประชาชนมี	กองช่าง
	สู่แหล่งเกษตรสายทางรอบ	คมนาคมสะดวกขึ้น	พร้อมเกลี่ยเรียบ กว้าง						ประชาชนมีเส้น	เส้นทางในการ	
	หนองทุ่ม บ้านยางคำ		๓.๐๐ ม. ยาว ๓๓๐ ม. หนา						ทางในการ	คมนาคมสะดวก	
	หมู่ที่ ๒		๐.๑๐ ม. หรือมีพื้นที่หินคลุก						คมนาคมสะดวก		
			ไม่น้อยกว่า ๙๙๐ ตร.ม.								
			ก่อสร้างตามแบบแปลนที่								
			ทต.ยางคำ กำหนด								
๒๔	โครงการขุดลอกหนอง	เพื่อให้ประชาชนมีน้ำ	ขุดลอกหนองสองห้อง ขนาด	-	-	-	๕๐๐,๐๐๐	-	ร้อยละ ๘๐	ประชาชนมีน้ำ	กองช่าง
	สองห้อง บ้านยางคำ	สำหรับใช้อุปโภค	กว้าง ๙๐.๐๐ ม. ยาว ๑๐๐ ม.						ประชาชนมีน้ำ	ใช้สำหรับอุปโภค	
	หมู่ที่ ๒		ลึก ๒ ม. หรือมีปริมาตรดินขุด						ใช้สำหรับอุปโภค	อย่างเพียงพอ	
			ไม่น้อยกว่า ๑๘,๐๐๐ ลบ.ม.						อย่างเพียงพอ		
			ติดตั้งป้ายประชาสัมพันธ์								
			โครงการ จำนวน ๑ ป้าย								
			ติดตั้งป้ายโครงการ จำนวน								
			๑ ป้ายและก่อสร้างตามแบบ								
			แปลนที่ ทต.ยางคำ กำหนด								

แบบ ผ.๐๒

รายละเอียดโครงการพัฒนา

แผนพัฒนาท้องถิ่น (พ.ศ.๒๕๖๖ - ๒๕๗๐)

เทศบาลตำบลยางคำ อำเภอหนองเรือ จังหวัดขอนแก่น

ก. ยุทธศาสตร์จังหวัดขอนแก่นที่ ๑ การยกระดับการพัฒนาเศรษฐกิจฐานรากและการพัฒนาอุตสาหกรรมมูลค่าสูง

ข. ยุทธศาสตร์การพัฒนาขององค์กรปกครองส่วนท้องถิ่นในเขตจังหวัดขอนแก่นที่ ๒ การพัฒนาโครงสร้างพื้นฐาน

ยุทธศาสตร์ที่ ๒. การพัฒนาชุมชนให้น่าอยู่

แผนงานอุตสาหกรรมและการโยธา

ที่	โครงการ	วัตถุประสงค์	เป้าหมาย(ผลผลิตของโครงการ)	งบประมาณ					ตัวชี้วัด (KPI)	ผลที่คาดว่าจะได้รับ	หน่วยงานรับผิดชอบหลัก
				๒๕๖๖ (บาท)	๒๕๖๗ (บาท)	๒๕๖๘ (บาท)	๒๕๖๙ (บาท)	๒๕๗๐ (บาท)			
๒๕	โครงการขุดเจาะบ่อบาดาล	เพื่อให้ประชาชนมีน้ำ	ขุดเจาะบ่อบาดาลขนาดเส้น	-	-	-	๔๕๐,๐๐๐	-	ร้อยละ ๘๐	ประชาชนมีน้ำ	กองช่าง
	บ้านยางคำ หมู่ที่ ๒	สำหรับใช้อุปโภค	ผ่าศูนย์กลาง ๖ นิ้ว ลึก ๑๐๐						ประชาชนมีน้ำ	ใช้สำหรับอุปโภค	
			ม. พร้อมติดตั้งงานระบบ						ใช้สำหรับอุปโภค	อย่างเพียงพอ	
			โซล่าเซลล์ ติดตั้งป้ายประชา						อย่างเพียงพอ		
			สัมพันธ์โครงการ จำนวน ๑								
			ป้าย ติดตั้งป้ายโครงการ								
			จำนวน ๑ ป้าย และก่อสร้าง								
			ตามแบบแปลนที่ ทต.ยางคำ								
			กำหนด								

แบบ ผ.๐๒

รายละเอียดโครงการพัฒนา

แผนพัฒนาท้องถิ่น (พ.ศ.๒๕๖๖ - ๒๕๗๐)

เทศบาลตำบลยางคำ อำเภอหนองเรือ จังหวัดขอนแก่น

ก. ยุทธศาสตร์จังหวัดขอนแก่นที่ ๑ การยกระดับการพัฒนาเศรษฐกิจฐานรากและการพัฒนาอุตสาหกรรมมูลค่าสูง

ข. ยุทธศาสตร์การพัฒนาขององค์กรปกครองส่วนท้องถิ่นในเขตจังหวัดขอนแก่นที่ ๒ การพัฒนาโครงสร้างพื้นฐาน

ยุทธศาสตร์ที่ ๒. การพัฒนาชุมชนให้น่าอยู่

แผนงานอุตสาหกรรมและการโยธา

ที่	โครงการ	วัตถุประสงค์	เป้าหมาย(ผลผลิตของโครงการ)	งบประมาณ					ตัวชี้วัด (KPI)	ผลที่คาดว่าจะได้รับ	หน่วยงานรับผิดชอบหลัก
				๒๕๖๖ (บาท)	๒๕๖๗ (บาท)	๒๕๖๘ (บาท)	๒๕๖๙ (บาท)	๒๕๗๐ (บาท)			
๒๖	โครงการปรับปรุงระบบ	เพื่อให้ประชาชนมีน้ำ	ก่อสร้างวางท่อระบบจ่ายน้ำ	-	-	-	-	๔๙๘,๐๐๐	ร้อยละ ๘๐	ประชาชนมีน้ำ	กองช่าง
	ประปาหมู่บ้าน บ้านยางคำ	สำหรับใช้อุปโภค	ขนาด ๓ นิ้ว พร้อมวัสดุ						ประชาชนมีน้ำ	ใช้สำหรับอุปโภค	
	หมู่ที่ ๒		อุปกรณ์ เชื่อมต่อ มาตรวัดน้ำ						ใช้สำหรับอุปโภค	อย่างเพียงพอ	
			ติดตั้งป้ายประชาสัมพันธ์						อย่างเพียงพอ		
			โครงการ จำนวน ๑ ป้าย								
			ติดตั้งป้ายโครงการ จำนวน								
			๑ ป้าย และก่อสร้างตามแบบ								
			แปลนที่ ทต.ยางคำ กำหนด								
๒๗	โครงการก่อสร้างถังเก็บน้ำ	เพื่อให้ประชาชนมีน้ำ	ก่อสร้างถังเก็บน้ำคอนกรีต	-	-	-	-	๒๐๐,๐๐๐	ร้อยละ ๘๐	ประชาชนมีน้ำ	กองช่าง
	คอนกรีตเสริมเหล็ก	สำหรับใช้อุปโภค	เสริมเหล็ก กว้าง ๓.๐๐ ม						ประชาชนมีน้ำ	ใช้สำหรับอุปโภค	
	บ้านยางคำ หมู่ที่ ๒		ยาว ๓.๐๐ ม. ลึก ๒.๔๐ ม.						ใช้สำหรับอุปโภค	อย่างเพียงพอ	
			หรือมีปริมาตรความจุไม่น้อย						อย่างเพียงพอ		
			กว่า ๗๘๔ ลบ ม.								
			ติดตั้งป้ายประชาสัมพันธ์								
			โครงการ จำนวน ๑ ป้าย								
			ติดตั้งป้ายโครงการ จำนวน								
			๑ ป้ายและก่อสร้างตามแบบ								
			แปลนที่ ทต.ยางคำ กำหนด								

แบบ ผ.๐๒

รายละเอียดโครงการพัฒนา

แผนพัฒนาท้องถิ่น (พ.ศ.๒๕๖๖ - ๒๕๗๐)

เทศบาลตำบลยางคำ อำเภอหนองเรือ จังหวัดขอนแก่น

ก. ยุทธศาสตร์จังหวัดขอนแก่นที่ ๑ การยกระดับการพัฒนาเศรษฐกิจฐานรากและการพัฒนาอุตสาหกรรมมูลค่าสูง

ข. ยุทธศาสตร์การพัฒนาขององค์กรปกครองส่วนท้องถิ่นในเขตจังหวัดขอนแก่นที่ ๒ การพัฒนาโครงสร้างพื้นฐาน

ยุทธศาสตร์ที่ ๒. การพัฒนาชุมชนให้น่าอยู่

แผนงานอุตสาหกรรมและการโยธา

ที่	โครงการ	วัตถุประสงค์	เป้าหมาย(ผลผลิตของโครงการ)	งบประมาณ					ตัวชี้วัด (KPI)	ผลที่คาดว่าจะได้รับ	หน่วยงานรับผิดชอบหลัก
				๒๕๖๖ (บาท)	๒๕๖๗ (บาท)	๒๕๖๘ (บาท)	๒๕๖๙ (บาท)	๒๕๗๐ (บาท)			
๒๘	โครงการก่อสร้างถนน คสล.	เส้นทางในการ	ก่อสร้างถนน คสล. กว้าง	-	-	-	-	๕๖๙,๐๐๐	ร้อยละ ๘๐	ประชาชนมี	กองช่าง
	สายทางรอบหนองทุ่ม	คมนาคมสะดวกขึ้น	๓.๐๐ ม.ยาว ๓๓๐ ม. หนา						ประชาชนมีเส้น	เส้นทางในการ	
	บ้านยางคำ หมู่ที่ ๒		๐.๑๕ ม. หรือมีพื้นที่ คสล.						ทางในการ	คมนาคมสะดวก	
			ไม่น้อยกว่า ๙๙๐ ตร.ม.						คมนาคมสะดวก		
			ติดตั้งป้ายประชาสัมพันธ์								
			โครงการ จำนวน ๑ ป้าย								
			ติดตั้งป้ายโครงการ จำนวน								
			๑ ป้าย และก่อสร้างตามแบบ								
			แปลนที่ ทต.ยางคำ กำหนด								
๒๙	โครงการขุดลอกหนอง	เพื่อให้ประชาชนมีน้ำ	ขุดลอกหนองสองห้อง กว้าง	-	-	-	-	๕๐๐,๐๐๐	ร้อยละ ๘๐	ประชาชนมีน้ำ	กองช่าง
	สองห้อง บ้านยางคำ	สำหรับใช้อุปโภค	๙๐.๐๐ม. หรือมีปริมาตรดิน						ประชาชนมีน้ำ	ใช้สำหรับอุปโภค	
	หมู่ที่ ๒		ขุดไม่น้อยกว่า ๑๘,๐๐ ลบ.ม.						ใช้สำหรับอุปโภค	อย่างเพียงพอ	
			ติดตั้งป้ายประชาสัมพันธ์						อย่างเพียงพอ		
			โครงการ จำนวน ๑ ป้าย								
			ติดตั้งป้ายโครงการ จำนวน								
			และก่อสร้างตามแบบ								
			แปลนที่ ทต.ยางคำ กำหนด								

แบบ ผ.๐๒

รายละเอียดโครงการพัฒนา

แผนพัฒนาท้องถิ่น (พ.ศ.๒๕๖๖ - ๒๕๗๐)

เทศบาลตำบลยางคำ อำเภอหนองเรือ จังหวัดขอนแก่น

ก. ยุทธศาสตร์จังหวัดขอนแก่นที่ ๑ การยกระดับการพัฒนาเศรษฐกิจฐานรากและการพัฒนาอุตสาหกรรมมูลค่าสูง

ข. ยุทธศาสตร์การพัฒนาขององค์กรปกครองส่วนท้องถิ่นในเขตจังหวัดขอนแก่นที่ ๒ การพัฒนาโครงสร้างพื้นฐาน

ยุทธศาสตร์ที่ ๒. การพัฒนาชุมชนให้น่าอยู่

แผนงานอุตสาหกรรมและการโยธา

ที่	โครงการ	วัตถุประสงค์	เป้าหมาย(ผลผลิตของโครงการ)	งบประมาณ					ตัวชี้วัด (KPI)	ผลที่คาดว่าจะได้รับ	หน่วยงานรับผิดชอบหลัก
				๒๕๖๖ (บาท)	๒๕๖๗ (บาท)	๒๕๖๘ (บาท)	๒๕๖๙ (บาท)	๒๕๗๐ (บาท)			
๓๐	โครงการก่อสร้างถนน คสล.	เส้นทางในการ	ก่อสร้างถนน คสล. กว้าง	๓๕๐,๐๐๐	-	-	-	-	ร้อยละ ๘๐	ประชาชนมี	กองช่าง
	สายทางจากทางหลวง	คมนาคมสะดวกขึ้น	๔.๐๐ ม. ยาว ๑๕๒ ม. หนา						ประชาชนมีเส้น	เส้นทางในการ	
	หมายเลข ๒๐๑๓ ถึงบ้าน		๐.๑๕ ม. หรือมีพื้นที่ คสล.						ทางในการ	คมนาคมสะดวก	
	นางสำราญ ศิลาจันทร์		ไม่น้อยกว่า ๖๐๘ ตร.ม.						คมนาคมสะดวก		
	บ้านหนองหว้า หมู่ที่ ๓		ติดตั้งป้ายประชาสัมพันธ์								
			โครงการ จำนวน ๑ ป้าย								
			ติดตั้งป้ายโครงการ จำนวน								
			๑ ป้าย และก่อสร้างตามแบบ								
			แปลนที่ ทต.ยางคำ กำหนด								

แบบ ผ.๐๒

รายละเอียดโครงการพัฒนา

แผนพัฒนาท้องถิ่น (พ.ศ.๒๕๖๖ - ๒๕๗๐)

เทศบาลตำบลยางคำ อำเภอหนองเรือ จังหวัดขอนแก่น

ก. ยุทธศาสตร์จังหวัดขอนแก่นที่ ๑ การยกระดับการพัฒนาเศรษฐกิจฐานรากและการพัฒนาอุตสาหกรรมมูลค่าสูง

ข. ยุทธศาสตร์การพัฒนาขององค์กรปกครองส่วนท้องถิ่นในเขตจังหวัดขอนแก่นที่ ๒ การพัฒนาโครงสร้างพื้นฐาน

ยุทธศาสตร์ที่ ๒. การพัฒนาชุมชนให้น่าอยู่

แผนงานอุตสาหกรรมและการโยธา

ที่	โครงการ	วัตถุประสงค์	เป้าหมาย(ผลผลิตของโครงการ)	งบประมาณ					ตัวชี้วัด (KPI)	ผลที่คาดว่าจะได้รับ	หน่วยงานรับผิดชอบหลัก
				๒๕๖๖ (บาท)	๒๕๖๗ (บาท)	๒๕๖๘ (บาท)	๒๕๖๙ (บาท)	๒๕๗๐ (บาท)			
๓๑	โครงการปรับปรุงถนน คสล.	เส้นทางในการ	เสริมผิวAsphaltic Concrete	๕๘๕,๐๐๐	-	-	-	-	ร้อยละ ๘๐	ประชาชนมี	กองช่าง
	สายหน้าบ้านนายช่วง	คมนาคมสะดวกขึ้น	กว้าง ๔.๐๐ ม. ยาว ๓๘๕ ม.						ประชาชนมีเส้น	เส้นทางในการ	
	ศิลาจันทร์ บ้านหนองหว้า		หนา ๐.๐๕ ม. หรือรวมพื้นที่						ทางในการ	คมนาคมสะดวก	
	หมู่ที่ ๓		เสริมผิวAsphaltic Concrete						คมนาคมสะดวก		
			ไม่น้อยกว่า ๑,๕๔๐ ตร.ม.								
			และตีเส้นจราจร ติดตั้งป้าย								
			ประชาสัมพันธ์โครงการ								
			จำนวน ๑ ป้ายและก่อสร้าง								
			ตามแบบแปลนที่ ทต.ยางคำ								
			กำหนด								

แบบ ผ.๐๒

รายละเอียดโครงการพัฒนา

แผนพัฒนาท้องถิ่น (พ.ศ.๒๕๖๖ - ๒๕๗๐)

เทศบาลตำบลยางคำ อำเภอหนองเรือ จังหวัดขอนแก่น

ก. ยุทธศาสตร์จังหวัดขอนแก่นที่ ๑ การยกระดับการพัฒนาเศรษฐกิจฐานรากและการพัฒนาอุตสาหกรรมมูลค่าสูง

ข. ยุทธศาสตร์การพัฒนาขององค์กรปกครองส่วนท้องถิ่นในเขตจังหวัดขอนแก่นที่ ๒ การพัฒนาโครงสร้างพื้นฐาน

ยุทธศาสตร์ที่ ๒. การพัฒนาชุมชนให้น่าอยู่

แผนงานอุตสาหกรรมและการโยธา

ที่	โครงการ	วัตถุประสงค์	เป้าหมาย(ผลผลิตของโครงการ)	งบประมาณ					ตัวชี้วัด (KPI)	ผลที่คาดว่าจะได้รับ	หน่วยงานรับผิดชอบหลัก
				๒๕๖๖ (บาท)	๒๕๖๗ (บาท)	๒๕๖๘ (บาท)	๒๕๖๙ (บาท)	๒๕๗๐ (บาท)			
๓๒	โครงการก่อสร้างไหล่ทาง	เส้นทางในการ	ก่อสร้างไหล่ทาง คสล. กว้าง	-	๒๘๒,๐๐๐	-	-	-	ร้อยละ ๘๐	ประชาชนมี	กองช่าง
	คสล.สายทางเส้นกลาง	คมนาคมสะดวกขึ้น	ข้างละ ๑.๐๐ ม. ยาว ๒๓๕ ม.						ประชาชนมีเส้น	เส้นทางในการ	
	หมู่บ้าน บ้านหนองหว้า		หนา ๐.๑๕ ม. หรือมีพื้นที่						ทางในการ	คมนาคมสะดวก	
	หมู่ที่ ๓		คสล.ไม่น้อยกว่า ๔๗๐ ตร.ม						คมนาคมสะดวก		
			ติดตั้งป้ายประชาสัมพันธ์								
			โครงการ จำนวน ๑ ป้าย								
			ติดตั้งป้ายโครงการ จำนวน								
			๑ ป้าย และก่อสร้างตาม								
			แบบแปลนที่ ทต.ยางคำ								
			กำหนด								

แบบ ผ.๐๒

รายละเอียดโครงการพัฒนา

แผนพัฒนาท้องถิ่น (พ.ศ.๒๕๖๖ - ๒๕๗๐)

เทศบาลตำบลยางคำ อำเภอหนองเรือ จังหวัดขอนแก่น

ก. ยุทธศาสตร์จังหวัดขอนแก่นที่ ๑ การยกระดับการพัฒนาเศรษฐกิจฐานรากและการพัฒนาอุตสาหกรรมมูลค่าสูง

ข. ยุทธศาสตร์การพัฒนาขององค์กรปกครองส่วนท้องถิ่นในเขตจังหวัดขอนแก่นที่ ๒ การพัฒนาโครงสร้างพื้นฐาน

ยุทธศาสตร์ที่ ๒. การพัฒนาชุมชนให้น่าอยู่

แผนงานอุตสาหกรรมและการโยธา

ที่	โครงการ	วัตถุประสงค์	เป้าหมาย(ผลผลิตของโครงการ)	งบประมาณ					ตัวชี้วัด (KPI)	ผลที่คาดว่าจะได้รับ	หน่วยงานรับผิดชอบหลัก
				๒๕๖๖ (บาท)	๒๕๖๗ (บาท)	๒๕๖๘ (บาท)	๒๕๖๙ (บาท)	๒๕๗๐ (บาท)			
๓๓	โครงการก่อสร้างราง	เพื่อไขแก้ปัญหา	รางระบายน้ำ คสล.(รางยู)	-	๓๗๕,๐๐๐	-	-	-	ร้อยละ ๘๐	ระบบระบาย	กองช่าง
	ระบายน้ำ คสล. สายทาง	น้ำท่วมขังในชุมชน	ขนาดกว้าง ๐.๕๐ ม. ยาว						ระบบระบายน้ำ	น้ำดีขึ้น	
	บ้านพ่อชาติ บ้านหนองหว้า		๑๕๐ ม. ลึกเฉลี่ย ๐.๕๐ ม.						ดีขึ้น		
	หมู่ที่ ๓		ติดตั้งป้ายประชาสัมพันธ์								
			โครงการ จำนวน ๑ ป้าย								
			ติดตั้งป้ายโครงการ จำนวน								
			๑ ป้าย และก่อสร้างตามแบบ								
			แปลนที่ ทต.ยางคำ กำหนด								
๓๔	โครงการขยายเขตไฟฟ้า	เพื่อให้ประชาชนมี	ติดตั้งเสาไฟฟ้าแรงต่ำพร้อม	-	-	๙๒๒,๐๐๐	-	-	ร้อยละ ๘๐	ประ ชาชนมี	กองช่าง
	แรงต่ำ สายทางจากบ้าน	ไฟฟ้าส่องสว่าง	พาดสายความยาว ๑,๘๔๕ ม.						ประชาชนมี	ไฟฟ้าส่องสว่าง	
	หนองหว้าไปบ้านดอนแขม								ไฟฟ้าส่องสว่าง		
	บ้านหนองหว้า หมู่ที่ ๓										

แบบ ผ.๐๒

รายละเอียดโครงการพัฒนา

แผนพัฒนาท้องถิ่น (พ.ศ.๒๕๖๖ - ๒๕๗๐)

เทศบาลตำบลยางคำ อำเภอหนองเรือ จังหวัดขอนแก่น

ก. ยุทธศาสตร์จังหวัดขอนแก่นที่ ๑ การยกระดับการพัฒนาเศรษฐกิจฐานรากและการพัฒนาอุตสาหกรรมมูลค่าสูง

ข. ยุทธศาสตร์การพัฒนาขององค์กรปกครองส่วนท้องถิ่นในเขตจังหวัดขอนแก่นที่ ๒ การพัฒนาโครงสร้างพื้นฐาน

ยุทธศาสตร์ที่ ๒. การพัฒนาชุมชนให้น่าอยู่

แผนงานอุตสาหกรรมและการโยธา

ที่	โครงการ	วัตถุประสงค์	เป้าหมาย(ผลผลิตของโครงการ)	งบประมาณ					ตัวชี้วัด (KPI)	ผลที่คาดว่าจะได้รับ	หน่วยงานรับผิดชอบหลัก
				๒๕๖๖ (บาท)	๒๕๖๗ (บาท)	๒๕๖๘ (บาท)	๒๕๖๙ (บาท)	๒๕๗๐ (บาท)			
๓๕	โครงการขยายเขตไฟฟ้า	เพื่อให้ประชาชนมี	ติดตั้งเสาไฟฟ้าแรงต่ำพร้อม	-	-	๖๗,๕๐๐	-	-	ร้อยละ ๘๐	ประ ชาชนมี	กองช่าง
	แรงต่ำ สายทางจากดอน	ไฟฟ้าส่องสว่าง	พาดสายความยาว ๑๓๕ ม.						ประชาชนมี	ไฟฟ้าส่องสว่าง	
	ปู่ตาไปฝายปากง่าม								ไฟฟ้าส่องสว่าง		
	บ้านหนองหว้า หมู่ที่ ๓										
๓๖	โครงการก่อสร้างถนน คสล.	เส้นทางในการ	ก่อสร้างถนน คสล. กว้าง	-	-	-	๗๓๘,๐๐๐	-	ร้อยละ ๘๐	ประชาชนมี	กองช่าง
	สายทางจากถนนลาดยาง	คมนาคมสะดวกขึ้น	๓.๐๐ ม.ยาว ๔๑๐ ม. หนา						ประชาชนมีเส้น	เส้นทางในการ	
	หนองหว้า-นางิ้วไปฝาย		๐.๑๕ ม. หรือมีพื้นที่ คสล.						ทางในการ	คมนาคมสะดวก	
	สองร้อย บ้านหนองหว้า		ไม่น้อยกว่า ๑,๒๓๐ ตร.ม.						คมนาคมสะดวก		
	หมู่ที่ ๓		ติดตั้งป้ายประชาสัมพันธ์								
			โครงการ จำนวน ๑ ป้าย								
			ติดตั้งป้ายโครงการ จำนวน								
			๑ ป้าย และก่อสร้างตามแบบ								
			แปลนที่ทต.ยางคำกำหนด								

แบบ ผ.๐๒

รายละเอียดโครงการพัฒนา

แผนพัฒนาท้องถิ่น (พ.ศ.๒๕๖๖ - ๒๕๗๐)

เทศบาลตำบลยางคำ อำเภอหนองเรือ จังหวัดขอนแก่น

ก. ยุทธศาสตร์จังหวัดขอนแก่นที่ ๑ การยกระดับการพัฒนาเศรษฐกิจฐานรากและการพัฒนาอุตสาหกรรมมูลค่าสูง

ข. ยุทธศาสตร์การพัฒนาขององค์กรปกครองส่วนท้องถิ่นในเขตจังหวัดขอนแก่นที่ ๒ การพัฒนาโครงสร้างพื้นฐาน

ยุทธศาสตร์ที่ ๒. การพัฒนาชุมชนให้น่าอยู่

แผนงานอุตสาหกรรมและการโยธา

ที่	โครงการ	วัตถุประสงค์	เป้าหมาย(ผลผลิตของโครงการ)	งบประมาณ					ตัวชี้วัด (KPI)	ผลที่คาดว่าจะได้รับ	หน่วยงานรับผิดชอบหลัก
				๒๕๖๖ (บาท)	๒๕๖๗ (บาท)	๒๕๖๘ (บาท)	๒๕๖๙ (บาท)	๒๕๗๐ (บาท)			
๓๗	โครงการปรับปรุงระบบ	เพื่อให้ประชาชนมีน้ำ	ก่อสร้างวางท่อระบบจ่ายน้ำ	-	-	-	-	๔๙๘,๐๐๐	ร้อยละ ๘๐	ประชาชนมี	กองช่าง
	ประปาหมู่บ้าน	สำหรับใช้อุปโภค	ประปา ขนาด ๓ นิ้ว พร้อม						ประชาชนมี	น้ำสำหรับ	
	บ้านหนองหว้า หมู่ที่ ๓		วัสดุอุปกรณ์เชื่อมต่อมาตร						น้ำสำหรับอุปโภค	อุปโภคบริโภค	
			วัดน้ำติดตั้งป้ายประชาสัมพันธ์						บริโภค		
			โครงการ จำนวน ๑ ป้าย								
			ติดตั้งป้ายโครงการ จำนวน								
			๑ ป้าย และก่อสร้างตามแบบ								
			แปลนที่ ทต.ยางคำ กำหนด								
๓๘	โครงการก่อสร้างถนน คสล.	เส้นทางในการ	ก่อสร้างถนน คสล.กว้าง	-	-	-	-	๓๗๒,๐๐๐	ร้อยละ ๘๐	ประชาชนมี	กองช่าง
	สายทางจากถนนเส้นรอบ	คมนาคมสะดวกขึ้น	๕.๐๐ ม.ยาว ๑๒๔ ม. หนา						ประชาชนมีเส้น	เส้นทางในการ	
	บ้านไปนานายปาฏิหาริย์		๐.๑๕ ม. หรือมีพื้นที่ คสล.						ทางในการ	คมนาคมสะดวก	
	บุญชาย บ้านหนองหว้า		ไม่น้อยกว่า ๖๒๐ ตร.ม. ติดตั้ง						คมนาคมสะดวก		
	หมู่ที่ ๓		ป้ายประชาสัมพันธ์โครงการ								
			จำนวน ๑ ป้าย ติดตั้งป้าย								
			โครงการ จำนวน ๑ ป้าย								
			และก่อสร้างตามแบบแปลน								
			ที่ ทต.ยางคำ กำหนด								

แบบ ผ.๐๒

รายละเอียดโครงการพัฒนา

แผนพัฒนาท้องถิ่น (พ.ศ.๒๕๖๖ - ๒๕๗๐)

เทศบาลตำบลยางคำ อำเภอหนองเรือ จังหวัดขอนแก่น

ก. ยุทธศาสตร์จังหวัดขอนแก่นที่ ๑ การยกระดับการพัฒนาเศรษฐกิจฐานรากและการพัฒนาอุตสาหกรรมมูลค่าสูง

ข. ยุทธศาสตร์การพัฒนาขององค์กรปกครองส่วนท้องถิ่นในเขตจังหวัดขอนแก่นที่ ๒ การพัฒนาโครงสร้างพื้นฐาน

ยุทธศาสตร์ที่ ๒. การพัฒนาชุมชนให้น่าอยู่

แผนงานอุตสาหกรรมและการโยธา

ที่	โครงการ	วัตถุประสงค์	เป้าหมาย(ผลผลิตของโครงการ)	งบประมาณ					ตัวชี้วัด (KPI)	ผลที่คาดว่าจะได้รับ	หน่วยงานรับผิดชอบหลัก
				๒๕๖๖ (บาท)	๒๕๖๗ (บาท)	๒๕๖๘ (บาท)	๒๕๖๙ (บาท)	๒๕๗๐ (บาท)			
๓๙	โครงการขยายเขตไฟฟ้า	เพื่อให้ประชาชนมี	ติดตั้งเสาไฟฟ้าแรงต่ำพร้อม	๙๒๒,๐๐๐	-	-	-	-	ร้อยละ ๘๐	ประ ชาชนมี	กองช่าง
	แรงต่ำ สายทางจากนานาย	ไฟฟ้าส่องสว่าง	พาดสาย ความยาว ๑,๘๔๕ม.						ประชาชนมี	ไฟฟ้าส่องสว่าง	
	บรรจง สีนวลแสง								ไฟฟ้าส่องสว่าง		
	บ้านดอนแขม หมู่ที่ ๔										
๔๐	โครงการติดตั้งระบบไฟฟ้า	เพื่อให้ประชาชนมี	ติดตั้งระบบไฟฟ้าแสงสว่าง	๕๐๐,๐๐๐	-	-	-	-	ร้อยละ ๘๐	ประ ชาชนมี	กองช่าง
	แสงสว่างถนนแบบโซล่า	ไฟฟ้าส่องสว่าง	ถนนแบบโซล่าเซลล์สำเร็จรูป						ประชาชนมี	ไฟฟ้าส่องสว่าง	
	เซลล์ บ้านดอนแขม หมู่ที่ ๔		จำนวน ๒๐ ชุด ก่อสร้างตาม						ไฟฟ้าส่องสว่าง		
			แบบแปลนที่ ทต.ยางคำกำหนด								
๔๑	โครงการก่อสร้างรางระบาย	เพื่อแก้ไขปัญหา	รางระบายน้ำ คสล. (รางยู)	-	๔๘๕,๐๐๐	-	-	-	ร้อยละ ๘๐	ระบบระบาย	กองช่าง
	น้ำ คสล. สายทางจากบ้าน	น้ำท่วมขังในชุมชน	กว้าง ๐.๕๐ ม. ยาว ๑๙๔ ม.						ระบบระบายน้ำ	น้ำดีขึ้น	
	นายประมวล โพทำ ไป		ลึกเฉลี่ย ๐.๕๐ ม. ติดตั้งป้าย						ดีขึ้น		
	ลำห้วยยาง บ้านดอนแขม		ประชาสัมพันธ์โครงการจำนวน								
	หมู่ที่ ๔		๑ ป้าย ติดตั้งป้ายโครงการ								
			จำนวน ๑ ป้าย								

แบบ ผ.๐๒

รายละเอียดโครงการพัฒนา

แผนพัฒนาท้องถิ่น (พ.ศ.๒๕๖๖ - ๒๕๗๐)

เทศบาลตำบลยางคำ อำเภอหนองเรือ จังหวัดขอนแก่น

ก. ยุทธศาสตร์จังหวัดขอนแก่นที่ ๑ การยกระดับการพัฒนาเศรษฐกิจฐานรากและการพัฒนาอุตสาหกรรมมูลค่าสูง

ข. ยุทธศาสตร์การพัฒนาขององค์กรปกครองส่วนท้องถิ่นในเขตจังหวัดขอนแก่นที่ ๒ การพัฒนาโครงสร้างพื้นฐาน

ยุทธศาสตร์ที่ ๒. การพัฒนาชุมชนให้น่าอยู่

แผนงานอุตสาหกรรมและการโยธา

ที่	โครงการ	วัตถุประสงค์	เป้าหมาย(ผลผลิตของโครงการ)	งบประมาณ					ตัวชี้วัด (KPI)	ผลที่คาดว่าจะได้รับ	หน่วยงานรับผิดชอบหลัก
				๒๕๖๖ (บาท)	๒๕๖๗ (บาท)	๒๕๖๘ (บาท)	๒๕๖๙ (บาท)	๒๕๗๐ (บาท)			
๔๒	โครงการก่อสร้างไหล่ทาง	เพื่อให้ประชาชนมี	ขยายไหล่ทางกว้างเฉลี่ย ๑ ม.	๒๒๔,๐๐๐	-	-	-	-	ร้อยละ ๘๐	ประชาชนมี	กองช่าง
	คสล.สายทางจากสามแยก	เส้นทางในการ	ยาว ๑๘๗ ม.หนา ๐.๑๕ ม.						ประชาชนมี	เส้นทางใน	
	หน้าวัดไปถนนบ้านดอนแขม	คมนาคมสะดวกขึ้น	ทั้ง ๒ ข้างหรือมีพื้นที่ คสล. ไม่						เส้นทางใน	การคมนาคม	
	บ้านดอนคอม บ้านดอนแขม		น้อยกว่า ๓๗๔ ตร.ม. ติดตั้งป้าย						การคมนาคม	สะดวก	
	หมู่ที่ ๔		ประชาสัมพันธ์โครงการจำนวน						สะดวก		
			๑ ป้าย ติดติ้งป้ายโครงการ								
			จำนวน ๑ ป้าย และก่อสร้าง								
			ตามแบบแปลนที่ทต.ยางคำ								
			กำหนด								
๔๓	โครงการก่อสร้างไหล่ทาง คส	เพื่อให้ประชาชนมี	ขยายไหล่ทางกว้างเฉลี่ย ๑ ม.	-	๒๒๙,๐๐๐	-	-	-	ร้อยละ ๘๐	ประชาชนมี	กองช่าง
	พร้อมร่องตัววี สายทางจากบ้	เส้นทางในการ	ยาว ๑๙๑ ม.หนา ๐.๑๕ ม.						ประชาชนมี	เส้นทางใน	
	นางสุทิน ราชโพธิ์ศรี ไปลำห้	คมนาคมสะดวกขึ้น	ทั้ง ๒ ข้างหรือมีพื้นที่ คสล.						เส้นทางใน	การคมนาคม	
	บ้านดอนแขม หมู่ที่ ๔		ไม่น้อยกว่า ๓๘๒ ตร.ม. ติดตั้ง						การคมนาคม	สะดวก	
			ป้ายประชาสัมพันธ์โครงการ						สะดวก		
			จำนวน ๑ ป้ายติดติ้งป้าย								
			โครงการจำนวน ๑ ป้าย และ								
			ก่อสร้างตามแบบแปลนที่								
			ทต.ยางคำ กำหนด								

แบบ ผ.๐๒

รายละเอียดโครงการพัฒนา

แผนพัฒนาท้องถิ่น (พ.ศ.๒๕๖๖ - ๒๕๗๐)

เทศบาลตำบลยางคำ อำเภอหนองเรือ จังหวัดขอนแก่น

ก. ยุทธศาสตร์จังหวัดขอนแก่นที่ ๑ การยกระดับการพัฒนาเศรษฐกิจฐานรากและการพัฒนาอุตสาหกรรมมูลค่าสูง

ข. ยุทธศาสตร์การพัฒนาขององค์กรปกครองส่วนท้องถิ่นในเขตจังหวัดขอนแก่นที่ ๒ การพัฒนาโครงสร้างพื้นฐาน

ยุทธศาสตร์ที่ ๒. การพัฒนาชุมชนให้น่าอยู่

แผนงานอุตสาหกรรมและการโยธา

ที่	โครงการ	วัตถุประสงค์	เป้าหมาย(ผลผลิตของโครงการ)	งบประมาณ					ตัวชี้วัด (KPI)	ผลที่คาดว่าจะได้รับ	หน่วยงานรับผิดชอบหลัก
				๒๕๖๖ (บาท)	๒๕๖๗ (บาท)	๒๕๖๘ (บาท)	๒๕๖๙ (บาท)	๒๕๗๐ (บาท)			
๔๔	โครงการก่อสร้างฝาย คสล.	เพื่อให้ประชาชนมี	ขนาดสันฝายกว้าง ๓.๐๐ ม.	-	-	๒๒๕,๐๐๐	-	-	ร้อยละ ๘๐	ประชาชนมี	กองช่าง
	บริเวณบ้านนายวีรเชิด	น้ำใช้สำหรับอุปโภค	ยาว ๑๕ ม. สูง ๒ ม. ติดตั้ง						ประชาชนมี	น้ำสำหรับ	
	มูลเอก บ้านดอนแซม	บริโภค	ป้ายประชาสัมพันธ์โครงการ						น้ำสำหรับ	อุปโภคบริ	
	หมู่ที่ ๔		จำนวน ๑ ป้าย และก่อสร้าง						อุปโภคบริ	บริโภค	
			ตามแบบแปลนที่ ทต.ยางคำ						บริโภค		
			กำหนด								
๔๕	โครงการขุดลอกลำห้วยยาง	เพื่อให้ประชาชนมี	ขุดลอก ขนาดกว้าง ๑๕.๐๐ ม.	-	-	๒๕๖๐๐๐	-	-	ร้อยละ ๘๐	ประชาชนมี	กองช่าง
	บ้านดอนแซม หมู่ที่ ๔	น้ำใช้สำหรับอุปโภค	ยาว ๒๘๕ ม.ลึก ๒ ม. หรือมี						ประชาชนมี	น้ำสำหรับ	
		บริโภค	ปริมาตรดินขุดไม่น้อยกว่า						น้ำสำหรับ	อุปโภคบริ	
			๘,๕๕๐ ลบ.ม.ติดตั้งป้าย						อุปโภคบริ	บริโภค	
			ประชาสัมพันธ์โครงการ						บริโภค		
			จำนวน ๑ ป้าย ติดตั้งป้าย								
			โครงการ จำนวน ๑ ป้าย และ								
			ก่อสร้างตามแบบแปลนที่								
			ทต.ยางคำกำหนด								

แบบ ผ.๐๒

รายละเอียดโครงการพัฒนา

แผนพัฒนาท้องถิ่น (พ.ศ.๒๕๖๖ - ๒๕๗๐)

เทศบาลตำบลยางคำ อำเภอหนองเรือ จังหวัดขอนแก่น

ก. ยุทธศาสตร์จังหวัดขอนแก่นที่ ๑ การยกระดับการพัฒนาเศรษฐกิจฐานรากและการพัฒนาอุตสาหกรรมมูลค่าสูง

ข. ยุทธศาสตร์การพัฒนาขององค์กรปกครองส่วนท้องถิ่นในเขตจังหวัดขอนแก่นที่ ๒ การพัฒนาโครงสร้างพื้นฐาน

ยุทธศาสตร์ที่ ๒. การพัฒนาชุมชนให้น่าอยู่

แผนงานอุตสาหกรรมและการโยธา

ที่	โครงการ	วัตถุประสงค์	เป้าหมาย(ผลผลิตของโครงการ)	งบประมาณ					ตัวชี้วัด (KPI)	ผลที่คาดว่าจะได้รับ	หน่วยงานรับผิดชอบหลัก
				๒๕๖๖ (บาท)	๒๕๖๗ (บาท)	๒๕๖๘ (บาท)	๒๕๖๙ (บาท)	๒๕๗๐ (บาท)			
๔๖	โครงการขยายเขตไฟฟ้า	เพื่อให้ประชาชนมี	ติดตั้งเสาไฟฟ้าแรงต่ำพร้อม	-	-	-	๑,๐๒๘,๕๐๐	-	จำนวนครัว	ประชาชนมี	กองช่าง
	แรงต่ำ สายทางจากบ้าน	ไฟฟ้าใช้ทั่วถึงทุก	ความยาว ๒,๐๗๕ ม.						เรือนที่มีไฟฟ้า	ไฟฟ้าใช้ครอบ	
	นางละออ แปรชนไปลำห้วย	ครัวเรือน							ใช้เพิ่มขึ้นไม่	คลุมทุกครัว	
	ขมิ้น บ้านดอนแขม หมู่ที่ ๔								น้อยกว่า	เรือน	
									ร้อยละ ๘๐		
๔๗	โครงการก่อสร้างถนนหินคลุ	เพื่อให้ประชาชนมี	ก่อสร้างถนนหินคลุกกว้าง	-	-	-	-	๑,๗๙๕,๐๐๐	ร้อยละ ๘๐	ประชาชนมี	กองช่าง
	สาย ทางจากนานายบัญชา	เส้นทางในการ	๒,๓๙๐ ม. หนา ๐.๑๕ ม.						ประชาชนมี	เส้นทางใน	
	พานดงไปภูเม็ง บ้านดอนแขม	คมนาคมสะดวกขึ้น	หรือมีปริมาตรหินคลุกจำนวน						เส้นทางใน	การคมนาคม	
	หมู่ที่ ๔		ลบ.ม.(แน่น ติดตั้งป้ายประชา						การคมนาคม	สะดวก	
			ไม่น้อยกว่า ๑,๔๓๔ สัมพันธ์						สะดวก		
			โครงการ จำนวน ๑ ป้ายติดตั้ง								
			ป้ายโครงการ จำนวน๑ ป้าย								
			และก่อสร้างตามแบบแปลนที่								
			ทต.ยางคำกำหนด								

แบบ ผ.๐๒

รายละเอียดโครงการพัฒนา

แผนพัฒนาท้องถิ่น (พ.ศ.๒๕๖๖ - ๒๕๗๐)

เทศบาลตำบลยางคำ อำเภอหนองเรือ จังหวัดขอนแก่น

ก. ยุทธศาสตร์จังหวัดขอนแก่นที่ ๑ การยกระดับการพัฒนาเศรษฐกิจฐานรากและการพัฒนาอุตสาหกรรมมูลค่าสูง

ข. ยุทธศาสตร์การพัฒนาขององค์กรปกครองส่วนท้องถิ่นในเขตจังหวัดขอนแก่นที่ ๒ การพัฒนาโครงสร้างพื้นฐาน

ยุทธศาสตร์ที่ ๒. การพัฒนาชุมชนให้น่าอยู่

แผนงานอุตสาหกรรมและการโยธา

ที่	โครงการ	วัตถุประสงค์	เป้าหมาย(ผลผลิตของโครงการ)	งบประมาณ					ตัวชี้วัด (KPI)	ผลที่คาดว่าจะได้รับ	หน่วยงานรับผิดชอบหลัก
				๒๕๖๖ (บาท)	๒๕๖๗ (บาท)	๒๕๖๘ (บาท)	๒๕๖๙ (บาท)	๒๕๗๐ (บาท)			
๔๘	โครงการก่อสร้างถนนหินคลุก	เพื่อให้ประชาชนมี	ก่อสร้างถนนหินคลุกกว้าง ๔.๐๐	-	-	-	-	๓๑๙,๐๐๐	ร้อยละ ๘๐	ประชาชนมี	กองช่าง
	สายทางจากนานายธีรวัฒน์ ส	เส้นทางในการ	๔๒๕ เมตร หนา ๐.๑๕ เมตร หรือ						ประชาชนมี	เส้นทางใน	
	แสงไปนานายบัวฮอง มูลกัน	คมนาคมสะดวกขึ้น	คลุกจำนวนไม่น้อยกว่า ๒๕๕บล.ม.						เส้นทางใน	การคมนาคม	
	บ้านดอนแขม หมู่ที่ ๔		ติดตั้งป้ายประชาสัมพันธ์โครงการ						การคมนาคม	สะดวก	
			๑ ป้าย ติดตั้งป้ายโครงการ						สะดวก		
			และก่อสร้างตามแบบแปลนที่ ทต.								
			กำหนด								
๔๙	โครงการก่อสร้างรางระบาย	เพื่อแก้ไขปัญหาน้ำ	รางระบายน้ำคอนกรีตเสริมเหล็ก	-	๒๒๕,๐๐๐	-	-	-	ร้อยละ ๘๐	ระบบระบาย	กองช่าง
	น้ำคอนกรีตเสริมเหล็กซอย	ท่วมขังในชุมชน	กว้าง ๐.๕๐ เมตร ยาว ๑๗๐						ระบบระบายน้ำ	น้ำดีขึ้น	
	บ้านนางทองพูล พิลาวงษ์		๐.๒๕ ม. ติดตั้งป้ายประชาสัมพันธ์						ดีขึ้น		
	บ้านดอนแขม หมู่ที่ ๔		จำนวน ๑ ป้าย ติดตั้งป้ายโครงการ								
			๑ ป้าย และก่อสร้างตามแบบ								
			ยางคำกำหนด								

แบบ ผ.๐๒

รายละเอียดโครงการพัฒนา

แผนพัฒนาท้องถิ่น (พ.ศ.๒๕๖๖ - ๒๕๗๐)

เทศบาลตำบลยางคำ อำเภอหนองเรือ จังหวัดขอนแก่น

ก. ยุทธศาสตร์จังหวัดขอนแก่นที่ ๑ การยกระดับการพัฒนาเศรษฐกิจฐานรากและการพัฒนาอุตสาหกรรมมูลค่าสูง

ข. ยุทธศาสตร์การพัฒนาขององค์กรปกครองส่วนท้องถิ่นในเขตจังหวัดขอนแก่นที่ ๒ การพัฒนาโครงสร้างพื้นฐาน

ยุทธศาสตร์ที่ ๒. การพัฒนาชุมชนให้น่าอยู่

แผนงานอุตสาหกรรมและการโยธา

ที่	โครงการ	วัตถุประสงค์	เป้าหมาย(ผลผลิตของโครงการ)	งบประมาณ					ตัวชี้วัด (KPI)	ผลที่คาดว่าจะได้รับ	หน่วยงานรับผิดชอบหลัก
				๒๕๖๖ (บาท)	๒๕๖๗ (บาท)	๒๕๖๘ (บาท)	๒๕๖๙ (บาท)	๒๕๗๐ (บาท)			
๕๐	โครงการปรับปรุงระบบ	เพื่อให้ประชาชนมี	ก่อสร้างวางท่อระบบจ่าย	-	-	-	-	๔๙๘,๐๐๐	ร้อยละ ๘๐	ประชาชนมี	กองช่าง
	ประปาหมู่บ้าน	น้ำใช้สำหรับอุปโภค	พร้อมวัสดุอุปกรณ์เชื่อมต่อ						ประชาชนมีน้ำ	น้ำสำหรับ	
	บ้านดอนแขม หมู่ที่ ๔	บริโภค	มาตรวัดน้ำ ติดตั้งป้ายประชา						สำหรับอุปโภค	อุปโภคบริ	
			สัมพันธ์ โครงการ จำนวน						บริโภค	บริโภค	
			๑ ป้ายติดตั้งป้ายโครงการ								
			จำนวน ๑ ป้าย และก่อสร้าง								
			ตามแบบแปลนที่ ทต.ยางคำ								
			กำหนด								
๕๑	โครงการปรับปรุงถนน คสล.	เส้นทางในการ	ก่อสร้างถนน คสล.กว้าง ๔ ม.	๒,๓๒๐,๐๐๐	-	-	-	-	ร้อยละ ๘๐	ประชาชนมี	กองช่าง
	สายบ้านนางสำเนียง จุ้มอังวะ	คมนาคมสะดวกขึ้น	ยาว ๑,๐๐๐ ม. หนา ๐.๑๕						ประชาชนมีเส้น	เส้นทางในการ	
	ถึงบ้านนางลำไพ ฮ้อยคำ		ม.หรือมีพื้นที่ คสล.ไม่น้อยกว่า						ทางในการ	คมนาคมสะดวก	
	บ้านนางิ้ว หมู่ที่ ๕		๔,๐๐๐ ตร.ม. ติดตั้งป้ายประ						คมนาคมสะดวก		
			ชาสัมพันธ์โครงการ จำนวน								
			๑ ป้าย ติดตั้งป้ายโครงการ								
			จำนวน ๑ ป้าย และก่อสร้าง								
			ตามแบบแปลนที่ ทต.ยางคำ								
			กำหนด								

แบบ ผ.๐๒

รายละเอียดโครงการพัฒนา

แผนพัฒนาท้องถิ่น (พ.ศ.๒๕๖๖ - ๒๕๗๐)

เทศบาลตำบลยางคำ อำเภอหนองเรือ จังหวัดขอนแก่น

ก. ยุทธศาสตร์จังหวัดขอนแก่นที่ ๑ การยกระดับการพัฒนาเศรษฐกิจฐานรากและการพัฒนาอุตสาหกรรมมูลค่าสูง

ข. ยุทธศาสตร์การพัฒนาขององค์กรปกครองส่วนท้องถิ่นในเขตจังหวัดขอนแก่นที่ ๒ การพัฒนาโครงสร้างพื้นฐาน

ยุทธศาสตร์ที่ ๒. การพัฒนาชุมชนให้น่าอยู่

แผนงานอุตสาหกรรมและการโยธา

ที่	โครงการ	วัตถุประสงค์	เป้าหมาย(ผลผลิตของโครงการ)	งบประมาณ					ตัวชี้วัด (KPI)	ผลที่คาดว่าจะได้รับ	หน่วยงานรับผิดชอบหลัก
				๒๕๖๖ (บาท)	๒๕๖๗ (บาท)	๒๕๖๘ (บาท)	๒๕๖๙ (บาท)	๒๕๗๐ (บาท)			
๕๒	โครงการปรับปรุงถนน คสล.	เส้นทางในการ	ก่อสร้างถนน คสล.กว้าง ๔ ม.	๑,๖๒๔,๐๐๐	-	-	-	-	ร้อยละ ๘๐	ประชาชนมี	กองช่าง
	สายบ้านนาหนม โคดำ	คมนาคมสะดวกขึ้น	ยาว ๗๐๐.๐๐ ม.หนา๐.๑๕ ม.						ประชาชนมีเส้น	เส้นทางในการ	
	ถึงบ้านนางสมบัติ ทองทำ		หรือมีพื้นที่ คสล.ไม่น้อยกว่า						ทางในการ	คมนาคมสะดวก	
	บ้านนาจิ้ว หมู่ที่ ๕		๒,๘๐๐ ตร.ม. ติดตั้งป้าย						คมนาคมสะดวก		
			ประชาสัมพันธ์โครงการจำนวน								
			๑ ป้าย ติดตั้งป้ายโครงการ								
			จำนวน ๑ ป้าย และก่อสร้าง								
			ตามแบบแปลนที่ทต.ยางคำ								
			กำหนด								
๕๓	โครงการก่อสร้างฝายชะลอ	เพื่อให้ประชาชนมีน้ำ	ก่อสร้างฝายน้ำล้น ขนาดสัน	-	๕๐๐,๐๐๐	-	-	-	ร้อยละ ๘๐	ประชาชนมี	กองช่าง
	น้ำสระวัดสำราญ บ้านนาจิ้ว	สำหรับใช้อุปโภค	ฝายกว้าง ๒๐ ม.หนา ๐.๑๕ ม.						ประชาชนมี	น้ำสำหรับ	
	หมู่ที่ ๕		ติดตั้งป้ายประชาสัมพันธ์						น้ำสำหรับอุปโภค	อุปโภคบริโภค	
			โครงการ จำนวน ๑ ป้าย						บริโภค		
			ติดตั้งป้ายโครงการจำนวน								
			๑ ป้าย และก่อสร้างตามแบบ								
			แปลนที่ ทต.ยางคำกำหนด								

แบบ ผ.๐๒

รายละเอียดโครงการพัฒนา

แผนพัฒนาท้องถิ่น (พ.ศ.๒๕๖๖ - ๒๕๗๐)

เทศบาลตำบลยางคำ อำเภอหนองเรือ จังหวัดขอนแก่น

ก. ยุทธศาสตร์จังหวัดขอนแก่นที่ ๑ การยกระดับการพัฒนาเศรษฐกิจฐานรากและการพัฒนาอุตสาหกรรมมูลค่าสูง

ข. ยุทธศาสตร์การพัฒนาขององค์กรปกครองส่วนท้องถิ่นในเขตจังหวัดขอนแก่นที่ ๒ การพัฒนาโครงสร้างพื้นฐาน

ยุทธศาสตร์ที่ ๒. การพัฒนาชุมชนให้น่าอยู่

แผนงานอุตสาหกรรมและการโยธา

ที่	โครงการ	วัตถุประสงค์	เป้าหมาย(ผลผลิตของโครงการ)	งบประมาณ					ตัวชี้วัด (KPI)	ผลที่คาดว่าจะได้รับ	หน่วยงานรับผิดชอบหลัก
				๒๕๖๖ (บาท)	๒๕๖๗ (บาท)	๒๕๖๘ (บาท)	๒๕๖๙ (บาท)	๒๕๗๐ (บาท)			
๕๔	โครงการก่อสร้างฝายชะลอ	เพื่อให้ประชาชนมีน้ำ	ก่อสร้างฝายน้ำล้น ขนาดสัน	-	๕๐๐,๐๐๐	-	-	-	ร้อยละ ๘๐	ประชาชนมี	กองช่าง
	น้ำลำห้วยงิ้ว ระหว่างนา	สำหรับใช้อุปโภค	ฝายกว้าง ๒๐ ม.หนา ๐.๑๕ ม.						ประชาชนมี	น้ำสำหรับ	
	นางบุดดี จันทร์หล้า		ติดตั้งป้ายประชาสัมพันธ์						น้ำสำหรับอุปโภค	อุปโภคบริโภค	
	บ้านนางิ้ว หมู่ที่ ๕		โครงการ จำนวน ๑ ป้าย						บริโภค		
			ติดตั้งป้ายโครงการจำนวน								
			๑ ป้าย และก่อสร้างตาม								
			แบบแปลนที่ ทต.ยางคำ								
			กำหนด								
๕๕	โครงการก่อสร้างระบบ	เพื่อให้ประชาชนมีน้ำ	ขยายเขตระบบประปาหมู่บ้าน	-	๕๐๐,๐๐๐	-	-	-	ร้อยละ ๘๐	ประชาชนมี	กองช่าง
	ประปาในหมู่บ้าน (ขยายเขต	สำหรับใช้อุปโภค	โดยการต่อท่อประปาจากจุด						ประชาชนมี	น้ำสำหรับ	
	สายเมนประปา) บ้านนางิ้ว		เดิมขยายออกไปนอกบ้าน						น้ำสำหรับอุปโภค	อุปโภคบริโภค	
	หมู่ที่ ๕		ระยะทางในการขยายเขต						บริโภค		
			ประปา ๑,๐๐๐ เมตรพร้อม								
			ติดตั้งป้ายประชาสัมพันธ์								
			โครงการ จำนวน ๑ ป้าย								
			ติดตั้งป้ายโครงการจำนวน								
			๑ ป้าย และก่อสร้างตามแบบ								
			แปลนที่ ทต.ยางคำกำหนด								

แบบ ผ.๐๒

รายละเอียดโครงการพัฒนา
แผนพัฒนาท้องถิ่น (พ.ศ.๒๕๖๖ - ๒๕๗๐)
เทศบาลตำบลยางคำ อำเภอหนองเรือ จังหวัดขอนแก่น

ก. ยุทธศาสตร์จังหวัดขอนแก่นที่ ๑ การยกระดับการพัฒนาเศรษฐกิจฐานรากและการพัฒนาอุตสาหกรรมมูลค่าสูง
ข. ยุทธศาสตร์การพัฒนาขององค์กรปกครองส่วนท้องถิ่นในเขตจังหวัดขอนแก่นที่ ๒ การพัฒนาโครงสร้างพื้นฐาน
ยุทธศาสตร์ที่ ๒. การพัฒนาชุมชนให้น่าอยู่
แผนงานอุตสาหกรรมและการโยธา

ที่	โครงการ	วัตถุประสงค์	เป้าหมาย(ผลผลิตของโครงการ)	งบประมาณ					ตัวชี้วัด (KPI)	ผลที่คาดว่าจะได้รับ	หน่วยงานรับผิดชอบหลัก
				๒๕๖๖ (บาท)	๒๕๖๗ (บาท)	๒๕๖๘ (บาท)	๒๕๖๙ (บาท)	๒๕๗๐ (บาท)			
๕๖	โครงการขุดลอกลำห้วยที่ตื้นเขินเพื่อกักเก็บน้ำเพื่อแก้ไขปัญหาภัยแล้ง บ้านนางิ้ว หมู่ที่ ๕	เพื่อให้ประชาชนมีน้ำสำหรับใช้อุปโภค	ขุดลอกลำห้วยสวนหม่อน, ลำห้วยยาง ระยะทางในการขุดลอก ๒ กิโลเมตร พร้อมติดตั้งป้ายประชาสัมพันธ์โครงการติดตั้งป้ายโครงการ จำนวน ๑ ป้ายและก่อสร้างตามแบบแปลนที่ทต.ยางคำกำหนด	-	-	๒,๐๐๐,๐๐๐	-	-	ร้อยละ ๘๐ ประชาชนมีน้ำสำหรับอุปโภคบริโภค	ประชาชนมีน้ำสำหรับอุปโภคบริโภค	กองช่าง
๕๗	ติดตั้งไฟฟ้าส่องสว่างในหมู่บ้านทุกซอย บ้านนางิ้ว หมู่ที่ ๕	เพื่อให้ประชาชนมีไฟฟ้าส่องสว่าง	ติดตั้งไฟฟ้าส่องสว่างในหมู่บ้านนางิ้ว ทุกซอย	-	-	๒๐๐,๐๐๐	-	-	ร้อยละ ๘๐ ประชาชนมีไฟฟ้าส่องสว่าง	ประ ชาชนมีไฟฟ้าส่องสว่าง	กองช่าง
๕๘	โครงการลงหินคลุกถนนเพื่อการเกษตรสายนายเขียน สมศรี บ้านนางิ้ว หมู่ที่ ๕	เส้นทางในการคมนาคมสะดวกขึ้น	ก่อสร้างถนนหินคลุกกว้าง ๔ ม. ยาว ๕๐๘ ม. หนา ๐.๑๕ ม. หรือมีปริมาตรหินคลุกจำนวนไม่น้อยกว่า ๓๐๔.๘๐ ลบ.ม. (แน่น)ติดตั้งป้ายประชาสัมพันธ์โครงการ จำนวน ๑ ป้าย ติดตั้งป้ายโครงการ จำนวน ๑ ป้าย และก่อสร้างตามแบบแปลนที่เทศบาลตำบลยางคำกำหนด	-	-	๓๘๑,๐๐๐	-	-	ร้อยละ ๘๐ ประชาชนมีเส้นทางในการคมนาคมสะดวก	ประชาชนมีเส้นทางในการคมนาคมสะดวก	กองช่าง

แบบ ผ.๐๒

รายละเอียดโครงการพัฒนา

แผนพัฒนาท้องถิ่น (พ.ศ.๒๕๖๖ - ๒๕๗๐)

เทศบาลตำบลยางคำ อำเภอหนองเรือ จังหวัดขอนแก่น

ก. ยุทธศาสตร์จังหวัดขอนแก่นที่ ๑ การยกระดับการพัฒนาเศรษฐกิจฐานรากและการพัฒนาอุตสาหกรรมมูลค่าสูง

ข. ยุทธศาสตร์การพัฒนาขององค์กรปกครองส่วนท้องถิ่นในเขตจังหวัดขอนแก่นที่ ๒ การพัฒนาโครงสร้างพื้นฐาน

ยุทธศาสตร์ที่ ๒. การพัฒนาชุมชนให้น่าอยู่

แผนงานอุตสาหกรรมและการโยธา

ที่	โครงการ	วัตถุประสงค์	เป้าหมาย(ผลผลิตของโครงการ)	งบประมาณ					ตัวชี้วัด (KPI)	ผลที่คาดว่าจะได้รับ	หน่วยงานรับผิดชอบหลัก
				๒๕๖๖ (บาท)	๒๕๖๗ (บาท)	๒๕๖๘ (บาท)	๒๕๖๙ (บาท)	๒๕๗๐ (บาท)			
๕๙	โครงการขุดเจาะบ่อบาดาล	เพื่อให้ประชาชนมีน้ำ	ขุดเจาะบ่อบาดาลประจำ	-	-	-	๔๐๐,๐๐๐	-	ร้อยละ ๘๐	ประชาชนมี	กองช่าง
	ประจำหมู่บ้านเพื่อแก้ไข	สำหรับใช้อุปโภค	หมู่บ้าน บ้านนางิ้ว จำนวน						ประชาชนมี	น้ำสำหรับ	
	ปัญหาภัยแล้ง บ้านนางิ้ว		๒ บ่อ ปากบ่อกว้าง ๖ นิ้ว ลึก						น้ำสำหรับอุปโภค	อุปโภคบริโภค	
	หมู่ที่ ๕		๖๔ เมตร พร้อมลงระบบ						บริโภค		
			พร้อมใช้งานติดตั้งป้ายประชา								
			สัมพันธ์โครงการ จำนวน								
			๑ ป้าย ติดตั้งป้ายโครงการ								
			จำนวน๑ ป้าย และก่อสร้าง								
			ตามแบบแปลนที่ทต.ยางคำ								
			กำหนด								
๖๐	โครงการติดตั้งไฟฟ้าส่อง	เพื่อให้ประชาชนมี	ติดตั้งไฟฟ้าส่องสว่างถนน	-	-	-	๒๐๐,๐๐๐	-	ร้อยละ ๘๐	ประ ชาชนมี	กองช่าง
	สว่างถนนสายบ้านนางิ้ว	ไฟฟ้าส่องสว่างอย่าง	สายบ้านนางิ้วถึงบ้านหนองหว้า						ประชาชนมี	ไฟฟ้าส่องสว่าง	
	ถึงบ้านหนองหว้า บ้านนางิ้ว	ทั่วถึง	ระยะทาง ๒ กิโลเมตร						ไฟฟ้าส่องสว่าง		
	หมู่ที่ ๕										

แบบ ผ.๐๒

รายละเอียดโครงการพัฒนา

แผนพัฒนาท้องถิ่น (พ.ศ.๒๕๖๖ - ๒๕๗๐)

เทศบาลตำบลยางคำ อำเภอหนองเรือ จังหวัดขอนแก่น

ก. ยุทธศาสตร์จังหวัดขอนแก่นที่ ๑ การยกระดับการพัฒนาเศรษฐกิจฐานรากและการพัฒนาอุตสาหกรรมมูลค่าสูง

ข. ยุทธศาสตร์การพัฒนาขององค์กรปกครองส่วนท้องถิ่นในเขตจังหวัดขอนแก่นที่ ๒ การพัฒนาโครงสร้างพื้นฐาน

ยุทธศาสตร์ที่ ๒. การพัฒนาชุมชนให้น่าอยู่

แผนงานอุตสาหกรรมและการโยธา

ที่	โครงการ	วัตถุประสงค์	เป้าหมาย(ผลผลิตของโครงการ)	งบประมาณ					ตัวชี้วัด (KPI)	ผลที่คาดว่าจะได้รับ	หน่วยงานรับผิดชอบหลัก
				๒๕๖๖ (บาท)	๒๕๖๗ (บาท)	๒๕๖๘ (บาท)	๒๕๖๙ (บาท)	๒๕๗๐ (บาท)			
๖๑	โครงการลงหินคลุกถนน	เส้นทางในการ	ก่อสร้างถนนหินคลุกกว้าง	-	-	-	-	๓๓๖,๐๐๐	ร้อยละ ๘๐	ประชาชนมี	กองช่าง
	เพื่อการเกษตรสายบ้าน	คมนาคมสะดวกขึ้น	๔.๐๐ เมตรยาว ๑๒๐๐ เมตร						ประชาชนมีเส้น	เส้นทางในการ	
	นางปราณี ขันฮาม		หนา ๐.๑๕ เมตร หรือมี						ทางในการ	คมนาคมสะดวก	
	บ้านนางิ้ว หมู่ที่ ๕		ปริมาตรหินคลุกจำนวน						คมนาคมสะดวก		
			ไม่น้อยกว่า ๔๘๐ ลบ.ม.(แน่น)								
			ติดตั้งป้ายประชาสัมพันธ์								
			โครงการ จำนวน ๑ ป้าย								
			ติดตั้งป้ายโครงการ จำนวน								
			๑ ป้าย และก่อสร้างตามแบบ								
			แปลนที่ ทต.ยางคำกำหนด								
๖๒	โครงการปรับปรุงระบบ	เพื่อให้ประชาชนมีน้ำ	ติดตั้งเครื่องควบคุมอินเวอร์	๕๐,๐๐๐	-	-	-	-	ร้อยละ ๘๐	ประชาชนมี	กองช่าง
	ประปาหมู่บ้าน บ้านนางิ้ว	สำหรับใช้อุปโภค	เตอร์ระบบออนกริด จำนวน						ประชาชนมี	น้ำสำหรับ	
	หมู่ที่ ๕		๑ เครื่อง พร้อมวางพาด						น้ำสำหรับอุปโภค	อุปโภคบริโภค	
			สายไฟ และปั๊มน้ำ DC						บริโภค		
			สูบน้ำดิบติดตั้งป้ายประชา								
			สัมพันธ์โครงการ จำนวน								
			๑ ป้ายติดตั้งป้ายโครงการ								
			จำนวน๑ ป้าย และก่อสร้าง								
			ตามแบบแปลนที่ ทต.ยางคำ								
			กำหนด								

แบบ ผ.๐๒

รายละเอียดโครงการพัฒนา

แผนพัฒนาท้องถิ่น (พ.ศ.๒๕๖๖ - ๒๕๗๐)

เทศบาลตำบลยางคำ อำเภอหนองเรือ จังหวัดขอนแก่น

ก. ยุทธศาสตร์จังหวัดขอนแก่นที่ ๑ การยกระดับการพัฒนาเศรษฐกิจฐานรากและการพัฒนาอุตสาหกรรมมูลค่าสูง

ข. ยุทธศาสตร์การพัฒนาขององค์กรปกครองส่วนท้องถิ่นในเขตจังหวัดขอนแก่นที่ ๒ การพัฒนาโครงสร้างพื้นฐาน

ยุทธศาสตร์ที่ ๒. การพัฒนาชุมชนให้น่าอยู่

แผนงานอุตสาหกรรมและการโยธา

ที่	โครงการ	วัตถุประสงค์	เป้าหมาย(ผลผลิตของโครงการ)	งบประมาณ					ตัวชี้วัด (KPI)	ผลที่คาดว่าจะได้รับ	หน่วยงานรับผิดชอบหลัก
				๒๕๖๖ (บาท)	๒๕๖๗ (บาท)	๒๕๖๘ (บาท)	๒๕๖๙ (บาท)	๒๕๗๐ (บาท)			
๖๓	โครงการทำฝายน้ำล้นที่	เพื่อให้ประชาชนมี	ก่อสร้างฝายน้ำล้น ขนาดสัน	-	๔๙๘,๐๐๐	-	-	-	ร้อยละ ๘๐	ประชาชนมี	กองช่าง
	กกม่วง บ้านดอนคอม	น้ำใช้สำหรับอุปโภค	ฝายกว้าง ๒๐ ม.หนา๐.๑๕ ม.						ประชาชนมี	น้ำสำหรับ	
	หมู่ที่ ๖	บริโภค	ติดตั้งป้ายประชาสัมพันธ์						น้ำสำหรับ	อุปโภคบริ	
			จำนวน ๑ ป้าย ติดตั้งป้าย						อุปโภคบริ	บริโภค	
			โครงการ จำนวน ๑ ป้าย						บริโภค		
			และก่อสร้างตามแบบแปลนที่								
			ทต.ยางคำกำหนด								
๖๔	โครงการก่อสร้างไหล่ทาง	เส้นทางในการ	ก่อสร้างไหล่ทาง คสล. พร้อม	-	๙๒๘,๐๐๐	-	-	-	ร้อยละ ๘๐	ประชาชนมี	กองช่าง
	คสล.พร้อมร่องน้ำรูปตัววี	คมนาคมสะดวกขึ้น	ร่องน้ำรูปตัววีรอบหมู่บ้าน						ประชาชนมี	เส้นทางใน	
	รอบหมู่บ้าน บ้านดอนคอม		ความยาว ๑,๖๐๐ ม.กว้าง ๑ ม.						เส้นทางใน	การคมนาคม	
	หมู่ที่ ๖		หนา ๐.๑๕ ม. ติดตั้งป้าย						การคมนาคม	สะดวก	
			ประชาสัมพันธ์โครงการ						สะดวก		
			จำนวน ๑ ป้ายติดตั้งป้าย								
			โครงการ จำนวน ๑ ป้าย								
			และก่อสร้างตามแบบแปลนที่								
			ทต.ยางคำกำหนด								

แบบ ผ.๐๒

รายละเอียดโครงการพัฒนา

แผนพัฒนาท้องถิ่น (พ.ศ.๒๕๖๖ - ๒๕๗๐)

เทศบาลตำบลยางคำ อำเภอหนองเรือ จังหวัดขอนแก่น

ก. ยุทธศาสตร์จังหวัดขอนแก่นที่ ๑ การยกระดับการพัฒนาเศรษฐกิจฐานรากและการพัฒนาอุตสาหกรรมมูลค่าสูง

ข. ยุทธศาสตร์การพัฒนาขององค์กรปกครองส่วนท้องถิ่นในเขตจังหวัดขอนแก่นที่ ๒ การพัฒนาโครงสร้างพื้นฐาน

ยุทธศาสตร์ที่ ๒. การพัฒนาชุมชนให้น่าอยู่

แผนงานอุตสาหกรรมและการโยธา

ที่	โครงการ	วัตถุประสงค์	เป้าหมาย(ผลผลิตของโครงการ)	งบประมาณ					ตัวชี้วัด (KPI)	ผลที่คาดว่าจะได้รับ	หน่วยงานรับผิดชอบหลัก
				๒๕๖๖ (บาท)	๒๕๖๗ (บาท)	๒๕๖๘ (บาท)	๒๕๖๙ (บาท)	๒๕๗๐ (บาท)			
๖๕	โครงการถนนดินลูกรังโดย	เส้นทางในการ	ปูทับพื้นทางเดิมด้วยหินคลุกพร้อม	-	-	๒๑๐,๐๐๐	-	-	ร้อยละ ๘๐	ประชาชนมี	กองช่าง
	การลงหินคลุกสายข้างวัดป่า	คมนาคมสะดวกขึ้น	กว้าง ๓.๐๐ ม. ยาว ๑,๐๐๐ ม.						ประชาชนมี	เส้นทางใน	
	ไปโป่งโก บ้านดอนคอม		หรือมีพื้นที่หินคลุกไม่น้อยกว่า						เส้นทางใน	การคมนาคม	
	หมู่ที่ ๖		ติดตั้งป้ายประชาสัมพันธ์โครงการ						การคมนาคม	สะดวก	
			ป้าย ติดตั้งป้ายโครงการ จำนวน						สะดวก		
			ก่อสร้างตามแบบแปลนที่เทศบาล								
			กำหนด								
๖๖	โครงการขยายเขตไฟฟ้า	เพื่อจัดหาบริการ	ขยายเขตไฟฟ้าเพื่อการเกษตร	-	-	๓๙๐,๐๐๐	-	-	ร้อยละ ๘๐	ประชาชนมี	กองช่าง
	เพื่อการเกษตรเส้นทางไป	ไฟฟ้าให้พื้นที่ทำกิน	เส้นทางไปโป่งโกความยาว						ประชาชนมี	ไฟฟ้าใช้เพื่อ	
	โป่งโก บ้านดอนคอม	ทางการเกษตร	๑,๐๐๐ ม. ติดตั้งป้ายประชา						ไฟฟ้าใช้เพื่อ	ทำการเกษตร	
	หมู่ที่ ๖		สัมพันธ์โครงการจำนวน ๑ป้าย						ทำการเกษตร		
			ติดตั้งป้ายโครงการ จำนวน								
			๑ ป้าย และก่อสร้างตามแบบ								
			แปลนที่ ทต.ยางคำกำหนด								

แบบ ผ.๐๒

รายละเอียดโครงการพัฒนา

แผนพัฒนาท้องถิ่น (พ.ศ.๒๕๖๖ - ๒๕๗๐)

เทศบาลตำบลยางคำ อำเภอหนองเรือ จังหวัดขอนแก่น

ก. ยุทธศาสตร์จังหวัดขอนแก่นที่ ๑ การยกระดับการพัฒนาเศรษฐกิจฐานรากและการพัฒนาอุตสาหกรรมมูลค่าสูง

ข. ยุทธศาสตร์การพัฒนาขององค์กรปกครองส่วนท้องถิ่นในเขตจังหวัดขอนแก่นที่ ๒ การพัฒนาโครงสร้างพื้นฐาน

ยุทธศาสตร์ที่ ๒. การพัฒนาชุมชนให้น่าอยู่

แผนงานอุตสาหกรรมและการโยธา

ที่	โครงการ	วัตถุประสงค์	เป้าหมาย(ผลผลิตของโครงการ)	งบประมาณ					ตัวชี้วัด (KPI)	ผลที่คาดว่าจะได้รับ	หน่วยงานรับผิดชอบหลัก
				๒๕๖๖ (บาท)	๒๕๖๗ (บาท)	๒๕๖๘ (บาท)	๒๕๖๙ (บาท)	๒๕๗๐ (บาท)			
๖๗	โครงการขยายเขตไฟฟ้าเพื่อ	เพื่อจัดหาบริการ	ขยายเขตไฟฟ้าเพื่อการเกษตร	๓๙๐,๐๐๐	-	-	-	-	ร้อยละ ๘๐	ประชาชนมี	กองช่าง
	การเกษตรเส้นทางไปทิศใต้	ไฟฟ้าให้พื้นที่ทำกิน	เส้นทางไปโป่งโกความยาว						ประชาชนมี	ไฟฟ้าใช้เพื่อ	
	ของหมู่บ้าน บ้านดอนคอม	ทางการเกษตร	๑,๐๐๐ ม. ติดตั้งป้ายประชา						ไฟฟ้าใช้เพื่อ	ทำการเกษตร	
	หมู่ที่ ๖		สัมพันธ์โครงการจำนวน ๑ ป้าย						ทำการเกษตร		
			ติดตั้งป้ายโครงการ จำนวน								
			๑ ป้าย และก่อสร้างตามแบบ								
			แปลนที่ ทต.ยางคำกำหนด								
๖๘	โครงการถนน คสล.เส้นทาง	เส้นทางในการ	ก่อสร้างถนนคอนกรีตเสริม	-	-	-	-	๔๖๔,๐๐๐	ร้อยละ ๘๐	ประชาชนมี	กองช่าง
	รอบหมู่บ้าน บ้านดอนคอม	คมนาคมสะดวกขึ้น	เมตรยาว ๒๐๐.๐๐ เมตร						ประชาชนมี	เส้นทางใน	
	หมู่ที่ ๖		หนา ๐.๑๕ เมตร หรือมีพื้นที่						เส้นทางใน	การคมนาคม	
			คอนกรีตเสริมเหล็กไม่น้อยกว่า						การคมนาคม	สะดวก	
			๘๐๐ ตารางเมตร ติดตั้งป้าย						สะดวก		
			ประชาสัมพันธ์ โครงการ								
			จำนวน ๑ ป้าย ติดตั้งป้าย								
			โครงการจำนวน ๑ ป้ายและ								
			ก่อสร้างตามแบบแปลนที่								
			เทศบาลตำบลยางคำกำหนด								

แบบ ผ.๐๒

รายละเอียดโครงการพัฒนา

แผนพัฒนาท้องถิ่น (พ.ศ.๒๕๖๖ - ๒๕๗๐)

เทศบาลตำบลยางคำ อำเภอหนองเรือ จังหวัดขอนแก่น

ก. ยุทธศาสตร์จังหวัดขอนแก่นที่ ๑ การยกระดับการพัฒนาเศรษฐกิจฐานรากและการพัฒนาอุตสาหกรรมมูลค่าสูง

ข. ยุทธศาสตร์การพัฒนาขององค์กรปกครองส่วนท้องถิ่นในเขตจังหวัดขอนแก่นที่ ๒ การพัฒนาโครงสร้างพื้นฐาน

ยุทธศาสตร์ที่ ๒. การพัฒนาชุมชนให้น่าอยู่

แผนงานอุตสาหกรรมและการโยธา

ที่	โครงการ	วัตถุประสงค์	เป้าหมาย(ผลผลิตของโครงการ)	งบประมาณ					ตัวชี้วัด (KPI)	ผลที่คาดว่าจะได้รับ	หน่วยงานรับผิดชอบหลัก
				๒๕๖๖ (บาท)	๒๕๖๗ (บาท)	๒๕๖๘ (บาท)	๒๕๖๙ (บาท)	๒๕๗๐ (บาท)			
๖๙	โครงการถนนดินลูกรังโดย	เส้นทางในการ	ปูทับพื้นทางเดิมด้วยหินคลุก	๕๒๐,๐๐๐	-	-	-	-	ร้อยละ ๘๐	ประชาชนมี	กองช่าง
	การลงหินคลุกสายตะวันตก	คมนาคมสะดวกขึ้น	พร้อมเกลี่ยเรียบ กว้าง ๓ ม.						ประชาชนมีเส้น	เส้นทางในการ	
	บ้านดอนคอม หมู่ที่ ๖		ยาว ๒,๒๐๐ ม.หนา ๐.๑๐ ม.						ทางในการ	คมนาคมสะดวก	
			หรือมีพื้นที่หินคลุกไม่น้อยกว่า						คมนาคมสะดวก		
			๖,๖๐๐ ตร.ม.ติดตั้งป้าย								
			ประชาสัมพันธ์โครงการ								
			จำนวน ๑ ป้าย ติดตั้งป้าย								
			โครงการ จำนวน ๑ ป้าย								
			และก่อสร้างตามแบบแปลน								
			ที่ ทต.ยางคำกำหนด								
๗๐	โครงการติดตั้งระบบไฟฟ้า	เพื่อให้ประชาชนมี	ติดตั้งไฟฟ้าแสงสว่างถนน	-	๑,๒๐๐,๐๐๐	-	-	-	ร้อยละ ๘๐	ประ ชาชนมี	กองช่าง
	แสงสว่างถนนแบบโซล่าเซลล์	ไฟฟ้าส่องสว่างอย่าง	แบบโซล่าเซลล์จำนวน ๔๐จุด						ประชาชนมี	ไฟฟ้าส่องสว่าง	
	บ้านดอนคอม หมู่ที่ ๖	ทั่วถึง	จุดละ ๓๐,๐๐๐ บาท						ไฟฟ้าส่องสว่าง		
			ติดตั้งป้ายประชาสัมพันธ์								
			โครงการ จำนวน ๑ ป้าย								
			ติดตั้งป้ายโครงการ จำนวน								
			๑ ป้าย และก่อสร้างตามแบบ								
			แปลนที่ ทต.ยางคำกำหนด								

แบบ ผ.๐๒

รายละเอียดโครงการพัฒนา

แผนพัฒนาท้องถิ่น (พ.ศ.๒๕๖๖ - ๒๕๗๐)

เทศบาลตำบลยางคำ อำเภอหนองเรือ จังหวัดขอนแก่น

ก. ยุทธศาสตร์จังหวัดขอนแก่นที่ ๑ การยกระดับการพัฒนาเศรษฐกิจฐานรากและการพัฒนาอุตสาหกรรมมูลค่าสูง

ข. ยุทธศาสตร์การพัฒนาขององค์กรปกครองส่วนท้องถิ่นในเขตจังหวัดขอนแก่นที่ ๒ การพัฒนาโครงสร้างพื้นฐาน

ยุทธศาสตร์ที่ ๒. การพัฒนาชุมชนให้น่าอยู่

แผนงานอุตสาหกรรมและการโยธา

ที่	โครงการ	วัตถุประสงค์	เป้าหมาย(ผลผลิตของโครงการ)	งบประมาณ					ตัวชี้วัด (KPI)	ผลที่คาดว่าจะได้รับ	หน่วยงานรับผิดชอบหลัก
				๒๕๖๖ (บาท)	๒๕๖๗ (บาท)	๒๕๖๘ (บาท)	๒๕๖๙ (บาท)	๒๕๗๐ (บาท)			
๗๑	โครงการถนนดินลูกรังโดย	เส้นทางในการ	ปูทับพื้นทางเดิมด้วยหินคลุก	-	-	๖๓,๐๐๐	-	-	ร้อยละ ๘๐	ประชาชนมี	กองช่าง
	การลงหินคลุกสายเส้นทาง	คมนาคมสะดวกขึ้น	พร้อมเกลี่ยเรียบ กว้าง ๓ ม.						ประชาชนมีเส้น	เส้นทางในการ	
	ไปตูบยาคู บ้านดอนคอม		ยาว ๓๐๐ ม.หนา ๐.๑๐ ม.						ทางในการ	คมนาคมสะดวก	
	หมู่ที่ ๖		หรือมีพื้นที่หินคลุกไม่น้อย						คมนาคมสะดวก		
			กว่า ๙๐๐ ตร.ม.ติดตั้งป้าย								
			ประชาสัมพันธ์โครงการ								
			จำนวน ๑ ป้าย ติดตั้งป้าย								
			โครงการ จำนวน ๑ ป้าย								
			และก่อสร้างตามแบบแปลน								
			ที่ ทต.ยางคำกำหนด								
๗๒	โครงการถนนดินลูกรังโดย	เส้นทางในการ	ปูทับพื้นทางเดิมด้วยหินคลุกพร้อม	-	-	-	๒๑๐,๐๐๐	-	ร้อยละ ๘๐	ประชาชนมี	กองช่าง
	การลงหินคลุกสายข้างวัดป่า	คมนาคมสะดวกขึ้น	กว้าง ๓.๐๐ ม. ยาว ๑,๐๐๐ ม.						ประชาชนมีเส้น	เส้นทางในการ	
	ไปโป่งโก บ้านดอนคอม		หรือมีพื้นที่หินคลุกไม่น้อยกว่า						ทางในการ	คมนาคมสะดวก	
	หมู่ที่ ๖		ติดตั้งป้ายประชาสัมพันธ์โครงการ						คมนาคมสะดวก		
			ป้าย ติดตั้งป้ายโครงการ จำนวน								
			ก่อสร้างตามแบบแปลนที่เทศบาล								
			กำหนด								

แบบ ผ.๐๒

รายละเอียดโครงการพัฒนา

แผนพัฒนาท้องถิ่น (พ.ศ.๒๕๖๖ - ๒๕๗๐)

เทศบาลตำบลยางคำ อำเภอหนองเรือ จังหวัดขอนแก่น

ก. ยุทธศาสตร์จังหวัดขอนแก่นที่ ๑ การยกระดับการพัฒนาเศรษฐกิจฐานรากและการพัฒนาอุตสาหกรรมมูลค่าสูง

ข. ยุทธศาสตร์การพัฒนาขององค์กรปกครองส่วนท้องถิ่นในเขตจังหวัดขอนแก่นที่ ๒ การพัฒนาโครงสร้างพื้นฐาน

ยุทธศาสตร์ที่ ๒. การพัฒนาชุมชนให้น่าอยู่

แผนงานอุตสาหกรรมและการโยธา

ที่	โครงการ	วัตถุประสงค์	เป้าหมาย(ผลผลิตของโครงการ)	งบประมาณ					ตัวชี้วัด (KPI)	ผลที่คาดว่าจะได้รับ	หน่วยงานรับผิดชอบหลัก
				๒๕๖๖ (บาท)	๒๕๖๗ (บาท)	๒๕๖๘ (บาท)	๒๕๖๙ (บาท)	๒๕๗๐ (บาท)			
๗๓	โครงการก่อสร้างถนน คสล.	เส้นทางในการ	ก่อสร้างถนน คสล.กว้าง	๕๘๐,๐๐๐	-	-	-	-	ร้อยละ ๘๐	ประชาชนมี	กองช่าง
	สายหน้าบ้านนางพรชุรี	คมนาคมสะดวกขึ้น	๔.๐๐ ม. ยาว ๒๕๐.๐๐ ม.						ประชาชนมีเส้น	เส้นทางในการ	
	อ่อนสะอาด ถึงถนนเส้น		หนา ๐.๑๕ ม. หรือมีพื้นที่						ทางในการ	คมนาคมสะดวก	
	ทางยางคำ-บ้านเม็ง		คสล. ไม่น้อยกว่า ๑,๐๐๐						คมนาคมสะดวก		
	บ้านหนองแวง หมู่ที่ ๗		ตารางเมตร ติดตั้งป้ายประชา								
			สัมพันธ์โครงการ จำนวน								
			๑ ป้าย ติดตั้งป้ายโครงการ								
			จำนวน ๑ ป้าย และก่อสร้าง								
			ตามแบบแปลนที่เทศบาล								
			ตำบลยางคำกำหนด								
๗๔	โครงการก่อสร้างรางระบาย	เพื่อแก้ไขปัญหา	ก่อสร้างรางระบายน้ำ คสล.	-	๕๐๐,๐๐๐	-	-	-	ร้อยละ ๘๐	ระบบระบาย	กองช่าง
	น้ำขนาดใหญ่ จากฉางข้าว	น้ำท่วมขังในชุมชน	ยาว ๒๘๕ ม. ลึก ๐.๕๐ ม.						ระบบระบายน้ำ	น้ำดีขึ้น	
	หมู่บ้าน ถึงหนองแวงใหญ่		หนา ๐.๑๐ เมตร ฝาคสล.						ดีขึ้น		
	บ้านหนองแวง หมู่ที่ ๗		(ตามแบบ ทต. ยางคำกำหนด)								
			พร้อมติดตั้งป้ายประชา								
			สัมพันธ์โครงการ ๑ ป้าย								
			ติดตั้งป้ายโครงการ ๑ ป้าย								

แบบ ผ.๐๒

รายละเอียดโครงการพัฒนา

แผนพัฒนาท้องถิ่น (พ.ศ.๒๕๖๖ - ๒๕๗๐)

เทศบาลตำบลยางคำ อำเภอหนองเรือ จังหวัดขอนแก่น

ก. ยุทธศาสตร์จังหวัดขอนแก่นที่ ๑ การยกระดับการพัฒนาเศรษฐกิจฐานรากและการพัฒนาอุตสาหกรรมมูลค่าสูง

ข. ยุทธศาสตร์การพัฒนาขององค์กรปกครองส่วนท้องถิ่นในเขตจังหวัดขอนแก่นที่ ๒ การพัฒนาโครงสร้างพื้นฐาน

ยุทธศาสตร์ที่ ๒. การพัฒนาชุมชนให้น่าอยู่

แผนงานอุตสาหกรรมและการโยธา

ที่	โครงการ	วัตถุประสงค์	เป้าหมาย(ผลผลิตของโครงการ)	งบประมาณ					ตัวชี้วัด (KPI)	ผลที่คาดว่าจะได้รับ	หน่วยงานรับผิดชอบหลัก
				๒๕๖๖ (บาท)	๒๕๖๗ (บาท)	๒๕๖๘ (บาท)	๒๕๖๙ (บาท)	๒๕๗๐ (บาท)			
๗๕	โครงการวางท่อส่งน้ำจาก	เพื่อให้ประชาชนมีน้ำ	วางท่อ คสล.จากลำห้วย	-	-	๓,๐๐๐,๐๐๐	-	-	ร้อยละ ๘๐	ประชาชนมี	กองช่าง
	ลำห้วยสวนหม่อนตอนบน	สำหรับใช้อุปโภค	สวนหม่อนตอนบนลงสู่หนอง						ประชาชนมี	น้ำสำหรับ	
	ลงสู่หนองแวงใหญ่(สูบด้วย		แวงใหญ่ ระยะทาง ๓ กม.						น้ำสำหรับอุปโภค	อุปโภคบริโภค	
	พลังงานแสงอาทิตย์/ไฟฟ้า)		(ตามแบบทต. ยางคำกำหนด)						บริโภค		
	บ้านหนองแวง หมู่ที่ ๗		พร้อมติดตั้งป้ายประชา								
			สัมพันธ์โครงการ ๑ ป้าย								
			ติดตั้งป้ายโครงการ ๑ ป้าย								
๗๖	โครงการก่อสร้างถนน คสล.	เส้นทางในการ	ก่อสร้างถนนคสล.กว้าง ๕ ม.	-	-	-	๑,๘๘๕,๐๐๐	-	ร้อยละ ๘๐	ประชาชนมี	กองช่าง
	รอบหนองแวงใหญ่	คมนาคมสะดวกขึ้น	ยาว ๖๕๐ ม. หนา ๐.๑๕ ม.						ประชาชนมีเส้น	เส้นทางในการ	
	บ้านหนองแวง หมู่ที่ ๗		หรือมีพื้นที่ คสล.ไม่น้อยกว่า						ทางในการ	คมนาคมสะดวก	
			๓,๒๕๐ ตร.ม.ติดตั้งป้าย						คมนาคมสะดวก		
			ประชาสัมพันธ์โครงการ								
			จำนวน ๑ ป้าย ติดตั้งป้าย								
			โครงการจำนวน ๑ ป้าย								
			และก่อสร้างตามแบบแปลน								
			ที่ ทต.ยางคำกำหนด								

แบบ ผ.๐๒

รายละเอียดโครงการพัฒนา

แผนพัฒนาท้องถิ่น (พ.ศ.๒๕๖๖ - ๒๕๗๐)

เทศบาลตำบลยางคำ อำเภอหนองเรือ จังหวัดขอนแก่น

ก. ยุทธศาสตร์จังหวัดขอนแก่นที่ ๑ การยกระดับการพัฒนาเศรษฐกิจฐานรากและการพัฒนาอุตสาหกรรมมูลค่าสูง

ข. ยุทธศาสตร์การพัฒนาขององค์กรปกครองส่วนท้องถิ่นในเขตจังหวัดขอนแก่นที่ ๒ การพัฒนาโครงสร้างพื้นฐาน

ยุทธศาสตร์ที่ ๒. การพัฒนาชุมชนให้น่าอยู่

แผนงานอุตสาหกรรมและการโยธา

ที่	โครงการ	วัตถุประสงค์	เป้าหมาย(ผลผลิตของโครงการ)	งบประมาณ					ตัวชี้วัด (KPI)	ผลที่คาดว่าจะได้รับ	หน่วยงานรับผิดชอบหลัก
				๒๕๖๖ (บาท)	๒๕๖๗ (บาท)	๒๕๖๘ (บาท)	๒๕๖๙ (บาท)	๒๕๗๐ (บาท)			
๗๗	โครงการก่อสร้างร่อง	เพื่อแก้ไขปัญหา	ก่อสร้างรางระบายน้ำ คสล.	-	-	-	-	๓๓๐,๐๐๐	ร้อยละ ๘๐	ระบบระบาย	กองช่าง
	ระบายน้ำ คสล.จากบ้าน	น้ำท่วมขังในชุมชน	ยาว ๑๕๐ ม. ลึก ๐.๕๐ ม.						ระบบระบายน้ำ	น้ำดีขึ้น	
	แม่ถิน-บ้านพ่อโสภา		หนา ๐.๑๐ เมตร ฝา						ดีขึ้น		
	บ้านหนองแวง หมู่ที่ ๗		คสล. (ตามแบบ ทต.								
			ยางคำกำหนด) พร้อมติดตั้ง								
			ป้ายประชาสัมพันธ์โครงการ								
			๑ ป้าย ติดตั้งป้ายโครงการ								
			๑ ป้ายและก่อสร้างตามแบบ								
			แปลนที่ ทต.ยางคำกำหนด								
๗๘	โครงการขยายเขตไฟฟ้า	เพื่อให้ประชาชนมี	ขยายเขตไฟฟ้าเพื่อการเกษตร	-	-	-	-	๓๙๐,๐๐๐	ร้อยละ ๘๐	ประ ชาชนมี	กองช่าง
	เพื่อการเกษตร	ไฟฟ้าส่องสว่างอย่าง	ความยาว ๑,๐๐๐ เมตร						ประชาชนมี	ไฟฟ้าส่องสว่าง	
	บ้านหนองแวง หมู่ที่ ๗	ทั่วถึง	ติดตั้งป้ายประชาสัมพันธ์						ไฟฟ้าส่องสว่าง		
			โครงการ จำนวน ๑ ป้าย								
			ติดตั้งป้ายโครงการ จำนวน								
			๑ ป้ายและก่อสร้างตามแบบ								
			แปลนที่ ทต.ยางคำกำหนด								

แบบ ผ.๐๒

รายละเอียดโครงการพัฒนา

แผนพัฒนาท้องถิ่น (พ.ศ.๒๕๖๖ - ๒๕๗๐)

เทศบาลตำบลยางคำ อำเภอหนองเรือ จังหวัดขอนแก่น

ก. ยุทธศาสตร์จังหวัดขอนแก่นที่ ๑ การยกระดับการพัฒนาเศรษฐกิจฐานรากและการพัฒนาอุตสาหกรรมมูลค่าสูง

ข. ยุทธศาสตร์การพัฒนาขององค์กรปกครองส่วนท้องถิ่นในเขตจังหวัดขอนแก่นที่ ๒ การพัฒนาโครงสร้างพื้นฐาน

ยุทธศาสตร์ที่ ๒. การพัฒนาชุมชนให้น่าอยู่

แผนงานอุตสาหกรรมและการโยธา

ที่	โครงการ	วัตถุประสงค์	เป้าหมาย(ผลผลิตของโครงการ)	งบประมาณ					ตัวชี้วัด (KPI)	ผลที่คาดว่าจะได้รับ	หน่วยงานรับผิดชอบหลัก
				๒๕๖๖ (บาท)	๒๕๖๗ (บาท)	๒๕๖๘ (บาท)	๒๕๖๙ (บาท)	๒๕๗๐ (บาท)			
๗๙	โครงการถมดินปรับระดับ	เพื่อให้ประชาชนมีน้ำ	ถมดินปรับระดับพื้นที่ก่อสร้าง	๒,๕๐๐,๐๐๐	-	-	-	-	ร้อยละ ๘๐	ประชาชนมีน้ำ	กองช่าง
	พื้นที่ก่อสร้างระบบประปา	สำหรับใช้อุปโภค	ระบบประปาบาดาล						ประชาชนมีน้ำ	ใช้สำหรับอุปโภค	
	บาดาล บ้าหนองแวง	บริโภค	บ้านหนองแวง หมู่ที่ ๗						ใช้สำหรับอุปโภค	อย่างเพียงพอ	
	หมู่ที่ ๗		ขนาดกว้าง ๑๑๖ ม.						บริโภคอย่าง		
			ยาว ๑๔๐ ม. สูง ๓.๐๐ ม.						เพียงพอ		
			หรือมีปริมาตรดินถมไม่น้อย								
			กว่า ๔๘,๗๒๐ ลบ.ม.								
๘๐	โครงการขยายเขตไฟฟ้าตาม	เพื่อให้ประชาชนมี	ขยายเขตไฟฟ้าเพื่อการเกษตร	๓๙๐,๐๐๐	-	-	-	-	จำนวนครัว	ประชาชนมี	กองช่าง
	ซอยต่างๆภายในหมู่บ้าน	ไฟฟ้าใช้ทั่วถึงทุก	ความยาว ๑,๐๐๐ เมตร						เรือนที่มีไฟฟ้า	ไฟฟ้าใช้ครอบ	
	บ้านหนองแวง หมู่ที่ ๗	ครัวเรือน	ติดตั้งป้ายประชาสัมพันธ์						ใช้เพิ่มขึ้นไม่	คลุมทุกครัว	
			โครงการจำนวน ๑ ป้าย						น้อยกว่า	เรือน	
			ติดตั้งป้ายโครงการ จำนวน						ร้อยละ ๘๐		
			๑ ป้าย และก่อสร้างแบบตาม								
			แปลนที่เทศบาลตำบลยางคำ								
			กำหนด								

แบบ ผ.๐๒

รายละเอียดโครงการพัฒนา

แผนพัฒนาท้องถิ่น (พ.ศ.๒๕๖๖ - ๒๕๗๐)

เทศบาลตำบลยางคำ อำเภอหนองเรือ จังหวัดขอนแก่น

ก. ยุทธศาสตร์จังหวัดขอนแก่นที่ ๑ การยกระดับการพัฒนาเศรษฐกิจฐานรากและการพัฒนาอุตสาหกรรมมูลค่าสูง

ข. ยุทธศาสตร์การพัฒนาขององค์กรปกครองส่วนท้องถิ่นในเขตจังหวัดขอนแก่นที่ ๒ การพัฒนาโครงสร้างพื้นฐาน

ยุทธศาสตร์ที่ ๒. การพัฒนาชุมชนให้น่าอยู่

แผนงานอุตสาหกรรมและการโยธา

ที่	โครงการ	วัตถุประสงค์	เป้าหมาย(ผลผลิตของโครงการ)	งบประมาณ					ตัวชี้วัด (KPI)	ผลที่คาดว่าจะได้รับ	หน่วยงานรับผิดชอบหลัก
				๒๕๖๖ (บาท)	๒๕๖๗ (บาท)	๒๕๖๘ (บาท)	๒๕๖๙ (บาท)	๒๕๗๐ (บาท)			
๘๑	โครงการปรับปรุงระบบ	เพื่อให้ประชาชนมี	ปรับปรุงถังกรองน้ำกรอง	๕๐๐,๐๐๐	-	-	-	-	ร้อยละ ๘๐	ประชาชนมี	กองช่าง
	ประปาหมู่บ้าน	น้ำใช้สำหรับอุปโภค	ทรายเดิม เพิ่มการติดตั้ง						ประชาชนมี	น้ำสำหรับ	
	บ้านหนองแวง หมู่ที่ ๗	บริโภค	ระบบเติมผลิตภัณฑ์สาร						น้ำสำหรับ	อุปโภคบริ	
			ปรับปรุงคุณภาพน้ำจำนวน						อุปโภคบริ	บริโภค	
			๔ ชุด และงานติดตั้งระบบสูบ						บริโภค		
			น้ำด้วยระบบพลังงานแสง								
			อาทิตย์ ติดตั้งป้ายประชาสัม								
			พันธ์โครงการ จำนวน ๑ ป้าย								
			ติดตั้งป้ายโครงการจำนวน								
			๑ ป้ายและก่อสร้างตามแบบ								
			แปลนที่ ทต.ยางคำกำหนด								

แบบ ผ.๐๒

รายละเอียดโครงการพัฒนา
แผนพัฒนาท้องถิ่น (พ.ศ.๒๕๖๖ - ๒๕๗๐)
เทศบาลตำบลยางคำ อำเภอหนองเรือ จังหวัดขอนแก่น

ก. ยุทธศาสตร์จังหวัดขอนแก่นที่ ๑ การยกระดับการพัฒนาเศรษฐกิจฐานรากและการพัฒนาอุตสาหกรรมมูลค่าสูง
ข. ยุทธศาสตร์การพัฒนาขององค์กรปกครองส่วนท้องถิ่นในเขตจังหวัดขอนแก่นที่ ๒ การพัฒนาโครงสร้างพื้นฐาน
ยุทธศาสตร์ที่ ๒. การพัฒนาชุมชนให้น่าอยู่
แผนงานอุตสาหกรรมและการโยธา

ที่	โครงการ	วัตถุประสงค์	เป้าหมาย(ผลผลิตของโครงการ)	งบประมาณ					ตัวชี้วัด (KPI)	ผลที่คาดว่าจะได้รับ	หน่วยงานรับผิดชอบหลัก
				๒๕๖๖ (บาท)	๒๕๖๗ (บาท)	๒๕๖๘ (บาท)	๒๕๖๙ (บาท)	๒๕๗๐ (บาท)			
๘๒	โครงการขยายเขตไฟฟ้าเพื่อ	เพื่อจัดหาบริการ	ขยายเขตไฟฟ้าเพื่อการ	๓๙๐,๐๐๐	-	-	-	-	ร้อยละ ๘๐	ประชาชนมี	กองช่าง
	การเกษตรทุกเส้นทาง	ไฟฟ้าให้พื้นที่ทำกิน	เกษตร ความยาว ๑,๐๐๐ ม.						ประชาชนมี	ไฟฟ้าใช้เพื่อ	
	บ้านดอนหัน หมู่ที่ ๘	ทางการเกษตร	ติดตั้งป้ายประชาสัมพันธ์						ไฟฟ้าใช้เพื่อ	ทำการเกษตร	
			โครงการ จำนวน ๑ ป้าย						ทำการเกษตร		
			ติดตั้งป้ายโครงการ จำนวน								
			๑ ป้าย และก่อสร้างตามแบบ								
			แปลนที่ ทต.ยางคำกำหนด								
๘๓	โครงการก่อสร้างถนน คสล.	เส้นทางในการ	ก่อสร้างถนน คสล. ทุกซอย	๖๙๖,๐๐๐	-	-	-	-	ร้อยละ ๘๐	ประชาชนมี	กองช่าง
	รอบสระหนองม่วง	คมนาคมสะดวกขึ้น	ภายในหมู่บ้าน ถนนคสล.						ประชาชนมีเส้น	เส้นทางในการ	
	บ้านดอนหัน หมู่ที่ ๘		กว้าง ๔ ม. ยาว ๓๐๐ ม.						ทางในการ	คมนาคมสะดวก	
			หนา ๐.๑๕ ม. ปริมาตรพื้นที่						คมนาคมสะดวก		
			คสล.รวมกันไม่น้อยกว่า								
			๑,๒๐๐ ตร.ม. พร้อมไหล่ทาง								
			ลูกรัง (ตามแบบ ทต.ยางคำ								
			กำหนด)ติดตั้งป้ายประชา								
			สัมพันธ์โครงการ จำนวน								
			๑ ป้าย ติดตั้งป้ายโครงการ								
			๑ ป้ายและก่อสร้างตามแบบ								
			แปลนที่ ทต.ยางคำกำหนด								

แบบ ผ.๐๒

รายละเอียดโครงการพัฒนา
แผนพัฒนาท้องถิ่น (พ.ศ.๒๕๖๖ - ๒๕๗๐)
เทศบาลตำบลยางคำ อำเภอหนองเรือ จังหวัดขอนแก่น

ก. ยุทธศาสตร์จังหวัดขอนแก่นที่ ๑ การยกระดับการพัฒนาเศรษฐกิจฐานรากและการพัฒนาอุตสาหกรรมมูลค่าสูง
ข. ยุทธศาสตร์การพัฒนาขององค์กรปกครองส่วนท้องถิ่นในเขตจังหวัดขอนแก่นที่ ๒ การพัฒนาโครงสร้างพื้นฐาน
ยุทธศาสตร์ที่ ๒. การพัฒนาชุมชนให้น่าอยู่
แผนงานอุตสาหกรรมและการโยธา

ที่	โครงการ	วัตถุประสงค์	เป้าหมาย(ผลผลิตของโครงการ)	งบประมาณ					ตัวชี้วัด (KPI)	ผลที่คาดว่าจะได้รับ	หน่วยงานรับผิดชอบหลัก
				๒๕๖๖ (บาท)	๒๕๖๗ (บาท)	๒๕๖๘ (บาท)	๒๕๖๙ (บาท)	๒๕๗๐ (บาท)			
๘๔	โครงการก่อสร้างถนน คสล.	เส้นทางในการ	ก่อสร้างถนน คสล. ทุกซอย	๒,๓๒๐,๐๐๐	-	-	-	-	ร้อยละ ๘๐	ประชาชนมี	กองช่าง
	รอบหมู่บ้าน พร้อมติดตั้ง	คมนาคมสะดวกขึ้น	ภายในหมู่บ้าน ถนนคสล.						ประชาชนมีเส้น	เส้นทางในการ	
	ไฟฟ้าส่องสว่างทุกเส้นทาง		กว้าง ๔ ม.ยาว ๑,๐๐๐ ม.						ทางในการ	คมนาคมสะดวก	
	ในหมู่บ้าน บ้านดอนหัน		หนา ๐.๑๕ ม. ปริมาตรพื้นที่						คมนาคมสะดวก		
	หมู่ที่ ๘		คสล.รวมกันไม่น้อยกว่า								
			๔,๐๐๐ ตร.ม. พร้อมไหล่ทาง								
			ลูกรัง (ตามแบบ ทต.ยางคำ								
			กำหนด)ติดตั้งป้ายประชา								
			สัมพันธ์โครงการ จำนวน								
			๑ ป้าย ติดตั้งป้ายโครงการ								
			๑ ป้ายและก่อสร้างตามแบบ								
			แปลนที่ ทต.ยางคำกำหนด								
๘๕	โครงการขุดลอกร่องระบาย	เพื่อแก้ไขปัญหาน้ำ	ขุดลอกร่องระบายน้ำภายใน	-	๒๐๐,๐๐๐	-	-	-	ร้อยละ ๘๐	ระบบระบาย	กองช่าง
	น้ำภายในหมู่บ้านเพื่อน้ำ	ท่วมขังในชุมชน	หมู่บ้าน รายละเอียดตามแบบ						ระบบระบายน้ำ	น้ำดีขึ้น	
	ไหลสะดวก บ้านอนหัน		แปลน ทต.ยางคำกำหนด						ดีขึ้น		
	หมู่ที่ ๘		ติดตั้งป้ายประชาสัมพันธ์								
			โครงการ จำนวน ๑ ป้าย								
			ติดตั้งป้ายโครงการ จำนวน								
			๑ ป้าย และก่อสร้างตามแบบ								
			แปลนที่ ทต.ยางคำกำหนด								

แบบ ผ.๐๒

รายละเอียดโครงการพัฒนา

แผนพัฒนาท้องถิ่น (พ.ศ.๒๕๖๖ - ๒๕๗๐)

เทศบาลตำบลยางคำ อำเภอหนองเรือ จังหวัดขอนแก่น

ก. ยุทธศาสตร์จังหวัดขอนแก่นที่ ๑ การยกระดับการพัฒนาเศรษฐกิจฐานรากและการพัฒนาอุตสาหกรรมมูลค่าสูง

ข. ยุทธศาสตร์การพัฒนาขององค์กรปกครองส่วนท้องถิ่นในเขตจังหวัดขอนแก่นที่ ๒ การพัฒนาโครงสร้างพื้นฐาน

ยุทธศาสตร์ที่ ๒. การพัฒนาชุมชนให้น่าอยู่

แผนงานอุตสาหกรรมและการโยธา

ที่	โครงการ	วัตถุประสงค์	เป้าหมาย(ผลผลิตของโครงการ)	งบประมาณ					ตัวชี้วัด (KPI)	ผลที่คาดว่าจะได้รับ	หน่วยงานรับผิดชอบหลัก
				๒๕๖๖ (บาท)	๒๕๖๗ (บาท)	๒๕๖๘ (บาท)	๒๕๖๙ (บาท)	๒๕๗๐ (บาท)			
๘๖	โครงการขยายเขตไฟฟ้า	เพื่อให้ประชาชนมี	ขยายเขตไฟฟ้าเพื่อการ	-	-	๓๙๐,๐๐๐	-	-	ร้อยละ ๘๐	ประ ชาชนมี	กองช่าง
	ส่องสว่างภายในหมู่บ้าน	ไฟฟ้าส่องสว่างอย่าง	เกษตรไฟฟ้าส่องสว่าง						ประชาชนมี	ไฟฟ้าส่องสว่าง	
	บ้านดอนหัน หมู่ที่ ๘	ทั่วถึง	ความยาว ๑,๐๐๐ เมตร						ไฟฟ้าส่องสว่าง		
			ติดตั้งป้ายประชาสัมพันธ์								
			โครงการ จำนวน ๑ ป้าย								
			ติดตั้งป้ายโครงการ จำนวน								
			๑ ป้าย และก่อสร้างตามแบบ								
			แปลนที่ ทต.ยางคำกำหนด								
๘๗	โครงการวางท่อระบายน้ำ	เพื่อแก้ไขปัญหา	วางท่อระบายน้ำ คสล.	-	-	๕๐๐,๐๐๐	-	-	ร้อยละ ๘๐	ระบบระบาย	กองช่าง
	ใหม่ภายในหมู่บ้านเพื่อให้น้ำ	น้ำท่วมขังในชุมชน	รายละเอียดตามแบบแปลน						ระบบระบายน้ำ	น้ำดีขึ้น	
	ระบายได้สะดวกและการ		ทต.ยางคำกำหนดติดตั้งป้าย						ดีขึ้น		
	ซ่อมแซม บ้านดอนหัน		ประชาสัมพันธ์โครงการ								
	หมู่ที่ ๘		จำนวน ๑ ป้าย ติดตั้งป้าย								
			โครงการ จำนวน ๑ ป้าย								
			และก่อสร้างตามแบบแปลน								
			ที่ ทต.ยางคำกำหนด								

แบบ ผ.๐๒

รายละเอียดโครงการพัฒนา
แผนพัฒนาท้องถิ่น (พ.ศ.๒๕๖๖ - ๒๕๗๐)
เทศบาลตำบลยางคำ อำเภอหนองเรือ จังหวัดขอนแก่น

ก. ยุทธศาสตร์จังหวัดขอนแก่นที่ ๑ การยกระดับการพัฒนาเศรษฐกิจฐานรากและการพัฒนาอุตสาหกรรมมูลค่าสูง
ข. ยุทธศาสตร์การพัฒนาขององค์กรปกครองส่วนท้องถิ่นในเขตจังหวัดขอนแก่นที่ ๒ การพัฒนาโครงสร้างพื้นฐาน
ยุทธศาสตร์ที่ ๒. การพัฒนาชุมชนให้น่าอยู่
แผนงานอุตสาหกรรมและการโยธา

ที่	โครงการ	วัตถุประสงค์	เป้าหมาย(ผลผลิตของโครงการ)	งบประมาณ					ตัวชี้วัด (KPI)	ผลที่คาดว่าจะได้รับ	หน่วยงานรับผิดชอบหลัก
				๒๕๖๖ (บาท)	๒๕๖๗ (บาท)	๒๕๖๘ (บาท)	๒๕๖๙ (บาท)	๒๕๗๐ (บาท)			
๘๘	โครงการขุดลอกฝายกอไผ่	เพื่อให้ประชาชนมีน้ำ	ขุดลอกฝายกอไผ่ รายละเอียด	-	๑,๐๐๐,๐๐๐	-	-	-	ร้อยละ ๘๐	ประชาชนมี	กองช่าง
	ไว้กักเก็บน้ำเพื่อการเกษตร	สำหรับใช้อุปโภค	ตามแบบแปลน ทต.ยางคำ						ประชาชนมี	น้ำสำหรับ	
	บ้านดอนหัน หมู่ที่ ๘		กำหนดติดตั้งป้ายประชา						น้ำสำหรับอุปโภค	อุปโภคบริโภค	
			สัมพันธ์โครงการ จำนวน						บริโภค		
			๑ ป้าย ติดตั้งป้ายโครงการ								
			จำนวน๑ ป้าย และก่อสร้าง								
			ตามแบบแปลนที่ทต.ยางคำ								
			กำหนด								
๘๙	โครงการขุดลอกร่องระบาย	เพื่อแก้ไขปัญหา	ขุดลอกร่องระบายน้ำภายใน	-	๒๐๐,๐๐๐	-	-	-	ร้อยละ ๘๐	ระบบระบาย	กองช่าง
	น้ำภายในหมู่บ้านเพื่อน้ำ	น้ำท่วมขังในชุมชน	หมู่บ้าน รายละเอียดตาม						ระบบระบายน้ำ	น้ำดีขึ้น	
	ไหลสะดวก บ้านดอนหัน		แบบแปลน ทต.ยางคำกำหนด						ดีขึ้น		
	หมู่ที่ ๘		ติดตั้งป้ายประชาสัมพันธ์								
			โครงการ จำนวน ๑ ป้าย								
			ติดตั้งป้ายโครงการ ๑ ป้าย								

แบบ ผ.๐๒

รายละเอียดโครงการพัฒนา

แผนพัฒนาท้องถิ่น (พ.ศ.๒๕๖๖ - ๒๕๗๐)

เทศบาลตำบลยางคำ อำเภอหนองเรือ จังหวัดขอนแก่น

ก. ยุทธศาสตร์จังหวัดขอนแก่นที่ ๑ การยกระดับการพัฒนาเศรษฐกิจฐานรากและการพัฒนาอุตสาหกรรมมูลค่าสูง

ข. ยุทธศาสตร์การพัฒนาขององค์กรปกครองส่วนท้องถิ่นในเขตจังหวัดขอนแก่นที่ ๒ การพัฒนาโครงสร้างพื้นฐาน

ยุทธศาสตร์ที่ ๒. การพัฒนาชุมชนให้น่าอยู่

แผนงานอุตสาหกรรมและการโยธา

ที่	โครงการ	วัตถุประสงค์	เป้าหมาย(ผลผลิตของโครงการ)	งบประมาณ					ตัวชี้วัด (KPI)	ผลที่คาดว่าจะได้รับ	หน่วยงานรับผิดชอบหลัก
				๒๕๖๖ (บาท)	๒๕๖๗ (บาท)	๒๕๖๘ (บาท)	๒๕๖๙ (บาท)	๒๕๗๐ (บาท)			
๙๐	โครงการขยายเขตไฟฟ้า	เพื่อให้ประชาชนมี	ขยายเขตไฟฟ้าเพื่อการเกษตร	-	-	๓๙๐,๐๐๐	-	-	ร้อยละ ๘๐	ประ ชาชนมี	กองช่าง
	ส่องสว่างภายในหมู่บ้าน	ไฟฟ้าส่องสว่างอย่าง	ไฟฟ้าส่องสว่าง ความยาว						ประชาชนมี	ไฟฟ้าส่องสว่าง	
	บ้านดอนหัน หมู่ที่ ๘	ทั่วถึง	๑,๐๐๐ เมตรติดตั้งป้าย						ไฟฟ้าส่องสว่าง		
			ประชาสัมพันธ์โครงการ								
			จำนวน ๑ ป้ายติดตั้งป้าย								
			โครงการ จำนวน๑ ป้าย								
			และก่อสร้างตามแบบแปลน								
			ที่ ทต.ยางคำกำหนด								
๙๑	โครงการวางท่อระบายน้ำ	เพื่อแก้ไขปัญหา	วางท่อระบายน้ำ คสล.	-	-	๕๐๐,๐๐๐	-	-	ร้อยละ ๘๐	ระบบระบาย	กองช่าง
	ใหม่ภายในหมู่บ้านเพื่อให้	น้ำท่วมขังในชุมชน	รายละเอียดตามแบบแปลน						ระบบระบายน้ำ	น้ำดีขึ้น	
	น้ำระบายได้สะดวกและการ		ทต.ยางคำกำหนดติดตั้งป้าย						ดีขึ้น		
	ซ่อมแซม บ้านดอนหัน		ประชาสัมพันธ์โครงการ								
	หมู่ที่ ๘		จำนวน ๑ ป้าย ติดตั้งป้าย								
			โครงการ จำนวน ๑ ป้ายและ								
			ก่อสร้างตามแบบแปลนที่								
			เทศบาลตำบลยางคำกำหนด								

แบบ ผ.๐๒

รายละเอียดโครงการพัฒนา

แผนพัฒนาท้องถิ่น (พ.ศ.๒๕๖๖ - ๒๕๗๐)

เทศบาลตำบลยางคำ อำเภอหนองเรือ จังหวัดขอนแก่น

ก. ยุทธศาสตร์จังหวัดขอนแก่นที่ ๑ การยกระดับการพัฒนาเศรษฐกิจฐานรากและการพัฒนาอุตสาหกรรมมูลค่าสูง

ข. ยุทธศาสตร์การพัฒนาขององค์กรปกครองส่วนท้องถิ่นในเขตจังหวัดขอนแก่นที่ ๒ การพัฒนาโครงสร้างพื้นฐาน

ยุทธศาสตร์ที่ ๒. การพัฒนาชุมชนให้น่าอยู่

แผนงานอุตสาหกรรมและการโยธา

ที่	โครงการ	วัตถุประสงค์	เป้าหมาย(ผลผลิตของโครงการ)	งบประมาณ					ตัวชี้วัด (KPI)	ผลที่คาดว่าจะได้รับ	หน่วยงานรับผิดชอบหลัก
				๒๕๖๖ (บาท)	๒๕๖๗ (บาท)	๒๕๖๘ (บาท)	๒๕๖๙ (บาท)	๒๕๗๐ (บาท)			
๙๒	โครงการก่อสร้างถนน คสล.	เส้นทางในการ	ก่อสร้างถนนคสล.ทางไปบ้าน	-	-	๔,๖๔๐,๐๐๐	-	-	ร้อยละ ๘๐	ประชาชนมี	กองช่าง
	เส้นทางไปบ้านหนองหอย	คมนาคมสะดวกขึ้น	หนองหอยถนนคสล.กว้าง						ประชาชนมีเส้น	เส้นทางในการ	
	บ้านดอนหัน หมู่ที่ ๘		๔ ม.ยาว ๒,๐๐๐ ม.หนา						ทางในการ	คมนาคมสะดวก	
			๐.๑๕ เมตร ปริมาตรพื้นที่						คมนาคมสะดวก		
			คสล.รวมกันไม่น้อยกว่า								
			๘,๐๐๐ ตร.ม.พร้อมไหล่ทาง								
			ลูกรัง (ตามแบบ ทต.ยางคำ								
			กำหนด)ติดตั้งป้ายประชา								
			สัมพันธ์โครงการ จำนวน								
			๑ ป้าย ติดตั้งป้ายโครงการ								
			๑ ป้ายและก่อสร้างตามแบบ								
			แปลนที่ ทต.ยางคำ กำหนด								

แบบ ผ.๐๒

รายละเอียดโครงการพัฒนา
แผนพัฒนาท้องถิ่น (พ.ศ.๒๕๖๖ - ๒๕๗๐)
เทศบาลตำบลยางคำ อำเภอหนองเรือ จังหวัดขอนแก่น

ก. ยุทธศาสตร์จังหวัดขอนแก่นที่ ๑ การยกระดับการพัฒนาเศรษฐกิจฐานรากและการพัฒนาอุตสาหกรรมมูลค่าสูง
ข. ยุทธศาสตร์การพัฒนาขององค์กรปกครองส่วนท้องถิ่นในเขตจังหวัดขอนแก่นที่ ๒ การพัฒนาโครงสร้างพื้นฐาน
ยุทธศาสตร์ที่ ๒. การพัฒนาชุมชนให้น่าอยู่
แผนงานอุตสาหกรรมและการโยธา

ที่	โครงการ	วัตถุประสงค์	เป้าหมาย(ผลผลิตของโครงการ)	งบประมาณ					ตัวชี้วัด (KPI)	ผลที่คาดว่าจะได้รับ	หน่วยงานรับผิดชอบหลัก
				๒๕๖๖ (บาท)	๒๕๖๗ (บาท)	๒๕๖๘ (บาท)	๒๕๖๙ (บาท)	๒๕๗๐ (บาท)			
๙๓	โครงการก่อสร้างถนน คสล.	เส้นทางในการ	ก่อสร้างถนน คสล. ทางไป	-	-	-	๑,๑๖๐,๐๐๐	-	ร้อยละ ๘๐	ประชาชนมี	กองช่าง
	เส้นทางดอนหันไปถึงทาง	คมนาคมสะดวกขึ้น	วัดป่าภูเม็งทอง ถนน คสล.						ประชาชนมีเส้น	เส้นทางใน	
	ขึ้นวัดป่าภูเม็งทอง		กว้าง ๔ เมตรยาว ๕๐๐ เมตร						ทางในการ	การคมนาคม	
	บ้านดอนหัน หมู่ที่ ๘		หนา ๐.๑๕ ม. ปริมาตรพื้นที่						คมนาคมสะดวก	สะดวก	
			คสล.รวมกันไม่น้อยกว่า								
			๒,๐๐๐ ตร.ม. พร้อมไหล่ทาง								
			ลูกรัง (ตามแบบ ทต.ยางคำ								
			กำหนด)ติดตั้งป้ายประชา								
			สัมพันธ์โครงการ จำนวน								
			๑ ป้าย ติดตั้งป้ายโครงการ								
			๑ ป้าย								
๙๔	โครขการก่อสร้างถนนคสล.	เส้นทางในการ	ก่อสร้างถนน คสล. ซอยโนน	-	-	-	๓๔๘,๐๐๐	-	ร้อยละ ๘๐	ประชาชนมี	กองช่าง
	ซอยโนนต้นไทร บ้านดอนหัน	คมนาคมสะดวกขึ้น	ต้นไทร ถนนคสล.กว้าง ๔ ม.						ประชาชนมีเส้น	เส้นทางใน	
	หมู่ที่ ๘		ยาว ๑๕๐ ม.หนา ๐.๑๕ ม.						ทางในการ	การคมนาคม	
			ปริมาตรพื้นที่ คสล.รวมกันไม่						คมนาคมสะดวก	สะดวก	
			น้อยกว่า ๖๐๐ ตร.ม. พร้อม								
			ไหล่ทางลูกรัง (ตามแบบ ทต.								
			ยางคำกำหนด)ติดตั้งป้าย								
			ประชาสัมพันธ์โครงการ								
			จำนวน ๑ ป้ายติดตั้งป้าย								
			โครงการ ๑ ป้าย								

แบบ ผ.๐๒

รายละเอียดโครงการพัฒนา
แผนพัฒนาท้องถิ่น (พ.ศ.๒๕๖๖ - ๒๕๗๐)
เทศบาลตำบลยางคำ อำเภอหนองเรือ จังหวัดขอนแก่น

ก. ยุทธศาสตร์จังหวัดขอนแก่นที่ ๑ การยกระดับการพัฒนาเศรษฐกิจฐานรากและการพัฒนาอุตสาหกรรมมูลค่าสูง
ข. ยุทธศาสตร์การพัฒนาขององค์กรปกครองส่วนท้องถิ่นในเขตจังหวัดขอนแก่นที่ ๒ การพัฒนาโครงสร้างพื้นฐาน
ยุทธศาสตร์ที่ ๒. การพัฒนาชุมชนให้น่าอยู่
แผนงานอุตสาหกรรมและการโยธา

ที่	โครงการ	วัตถุประสงค์	เป้าหมาย(ผลผลิตของโครงการ)	งบประมาณ					ตัวชี้วัด (KPI)	ผลที่คาดว่าจะได้รับ	หน่วยงานรับผิดชอบหลัก
				๒๕๖๖ (บาท)	๒๕๖๗ (บาท)	๒๕๖๘ (บาท)	๒๕๖๙ (บาท)	๒๕๗๐ (บาท)			
๙๕	โครงการก่อสร้างถนน คสล.	เส้นทางในการ	ก่อสร้างถนน คสล. เส้นโค้ง	-	-	-	-	๓๔๘,๐๐๐	ร้อยละ ๘๐	ประชาชนมี	กองช่าง
	เส้นโค้งบ้านนายสุขสันต์	คมนาคมสะดวกขึ้น	บ้านนายสุขสันต์ สาชิน						ประชาชนมีเส้น	เส้นทางใน	
	สาชิน ตลอดเส้น		ถนนคสล.กว้าง ๔ เมตร						ทางในการ	การคมนาคม	
	บ้านดอนหัน หมู่ที่ ๘		ยาว ๑๕๐ เมตร หนา ๐.๑๕						คมนาคมสะดวก	สะดวก	
			เมตร ปริมาตรพื้นที่ คสล.								
			รวมกันไม่น้อยกว่า ๖๐๐ตร.ม.								
			พร้อมไหล่ทางลูกรัง (ตามแบบ								
			ทต.ยางคำกำหนด)ติดตั้งป้าย								
			ประชาสัมพันธ์โครงการ								
			จำนวน ๑ ป้ายติดตั้งป้าย								
			โครงการ ๑ ป้าย								
๙๖	โครงการก่อสร้างถนน คสล.	เส้นทางในการ	ก่อสร้างถนน คสล..เส้นโค้ง	-	-	-	-	๓๔๘,๐๐๐	ร้อยละ ๘๐	ประชาชนมี	กองช่าง
	เส้นโค้งบ้านนางหนูเยี่ยม	คมนาคมสะดวกขึ้น	บ้านนางหนูเยี่ยม ถนนคสล.						ประชาชนมีเส้น	เส้นทางใน	
	ตลอดเส้น บ้านดอนหัน		กว้าง ๔ ม. ยาว ๑๕๐ ม.						ทางในการ	การคมนาคม	
	หมู่ที่ ๘		หนา ๐.๑๕ เมตร ปริมาตร						คมนาคมสะดวก	สะดวก	
			พื้นที่ คสล.รวมกันไม่น้อยกว่า								
			๖๐๐ ตร.ม. พร้อมไหล่ทาง								
			ลูกรัง (ตามแบบ ทต.ยางคำ								
			กำหนด)ติดตั้งป้ายประชา								
			สัมพันธ์โครงการ จำนวน๑ป้าย								
			ติดตั้งป้ายโครงการ ๑ ป้าย								

แบบ ผ.๐๒

รายละเอียดโครงการพัฒนา

แผนพัฒนาท้องถิ่น (พ.ศ.๒๕๖๖ - ๒๕๗๐)

เทศบาลตำบลยางคำ อำเภอหนองเรือ จังหวัดขอนแก่น

ก. ยุทธศาสตร์จังหวัดขอนแก่นที่ ๑ การยกระดับการพัฒนาเศรษฐกิจฐานรากและการพัฒนาอุตสาหกรรมมูลค่าสูง

ข. ยุทธศาสตร์การพัฒนาขององค์กรปกครองส่วนท้องถิ่นในเขตจังหวัดขอนแก่นที่ ๒ การพัฒนาโครงสร้างพื้นฐาน

ยุทธศาสตร์ที่ ๒. การพัฒนาชุมชนให้น่าอยู่

แผนงานอุตสาหกรรมและการโยธา

ที่	โครงการ	วัตถุประสงค์	เป้าหมาย(ผลผลิตของโครงการ)	งบประมาณ					ตัวชี้วัด (KPI)	ผลที่คาดว่าจะได้รับ	หน่วยงานรับผิดชอบหลัก
				๒๕๖๖ (บาท)	๒๕๖๗ (บาท)	๒๕๖๘ (บาท)	๒๕๖๙ (บาท)	๒๕๗๐ (บาท)			
๙๗	โครงการขุดลอกฝายน้ำขุ่น	เพื่อให้ประชาชนมีน้ำ	ขุดลอกฝายน้ำขุ่น รายละเอียด	-	-	-	-	๑,๐๐๐,๐๐๐	ร้อยละ ๘๐	ประชาชนมี	กองช่าง
	บ้านดอนหัน หมู่ที่ ๘	สำหรับใช้อุปโภค	ตามแบบแปลน ทต.ยางคำ						ประชาชนมี	น้ำสำหรับ	
			กำหนดติดตั้งป้ายประชา						น้ำสำหรับอุปโภค	อุปโภคบริโภค	
			สัมพันธ์โครงการ จำนวน						บริโภค		
			๑ ป้าย ติดตั้งป้ายโครงการ								
			จำนวน๑ ป้าย และก่อสร้าง								
			ตามแบบแปลนที่เทศบาล								
			ตำบลยางคำกำหนด								
๙๘	โครงการก่อสร้างถนนดิน	เส้นทางในการ	ปูทับพื้นทางเดิมด้วยหินคลุก	-	-	-	-	๒๕๒,๐๐๐	ร้อยละ ๘๐	ประชาชนมี	กองช่าง
	ลูกรังเส้นนานายยอดชาย	คมนาคมสะดวกขึ้น	พร้อมเกลี่ยเรียบกว้าง๓.๐๐ ม.						ประชาชนมีเส้น	เส้นทางในการ	
	ตลอดเส้น บ้านดอนหัน		ยาว ๑,๒๐๐ ม.หนา ๐.๑๐ ม.						ทางในการ	คมนาคมสะดวก	
	หมู่ที่ ๘		หรือมีพื้นที่หินคลุกไม่น้อยกว่า						คมนาคมสะดวก		
			๓,๖๐๐ ตร.ม.ติดตั้งป้าย								
			ประชาสัมพันธ์โครงการ								
			จำนวน ๑ ป้ายติดตั้งป้าย								
			โครงการ จำนวน ๑ ป้าย								
			และก่อสร้างตามแบบแปลน								
			ที่ ทต. ยางคำกำหนด								

แบบ ผ.๐๒

รายละเอียดโครงการพัฒนา

แผนพัฒนาท้องถิ่น (พ.ศ.๒๕๖๖ - ๒๕๗๐)

เทศบาลตำบลยางคำ อำเภอหนองเรือ จังหวัดขอนแก่น

ก. ยุทธศาสตร์จังหวัดขอนแก่นที่ ๑ การยกระดับการพัฒนาเศรษฐกิจฐานรากและการพัฒนาอุตสาหกรรมมูลค่าสูง

ข. ยุทธศาสตร์การพัฒนาขององค์กรปกครองส่วนท้องถิ่นในเขตจังหวัดขอนแก่นที่ ๒ การพัฒนาโครงสร้างพื้นฐาน

ยุทธศาสตร์ที่ ๒. การพัฒนาชุมชนให้น่าอยู่

แผนงานอุตสาหกรรมและการโยธา

ที่	โครงการ	วัตถุประสงค์	เป้าหมาย(ผลผลิตของโครงการ)	งบประมาณ					ตัวชี้วัด (KPI)	ผลที่คาดว่าจะได้รับ	หน่วยงานรับผิดชอบหลัก
				๒๕๖๖ (บาท)	๒๕๖๗ (บาท)	๒๕๖๘ (บาท)	๒๕๖๙ (บาท)	๒๕๗๐ (บาท)			
๙๙	โครงการขุดลอกลำห้วยสวน	เพื่อให้ประชาชนมีน้ำ	ขุดลอกลำห้วยสวนหม่อน	-	-	-	-	๑,๐๐๐,๐๐๐	ร้อยละ ๘๐	ประชาชนมี	กองช่าง
	หม่อนช่วงนานายอังคาร	สำหรับใช้อุปโภค	รายละเอียดตามแบบแปลน						ประชาชนมี	น้ำสำหรับ	
	ไกราช บ้านดอนหัน หมู่ที่ ๘		ทต.ยางคำกำหนดติดตั้งป้าย						น้ำสำหรับอุปโภค	อุปโภคบริโภค	
			ประชาสัมพันธ์โครงการ						บริโภค		
			จำนวน ๑ ป้าย ติดตั้งป้าย								
			โครงการ จำนวน ๑ ป้าย								
			และก่อสร้างตามแบบแปลน								
			ที่ ทต. ยางคำกำหนด								
๑๐๐	โครการก่อสร้างฝายน้ำล้น	เพื่อให้ประชาชนมีน้ำ	ก่อสร้างฝายน้ำล้น ขนาดสัน	-	-	-	-	๕๐๐,๐๐๐	ร้อยละ ๘๐	ประชาชนมี	กองช่าง
	ผ่านลำห้วยสวนหม่อนตอน	สำหรับใช้อุปโภค	ฝายกว้าง ๒๐ เมตร หนา						ประชาชนมี	น้ำสำหรับ	
	บนช่วงนานายหวาง ขัวคินี		๐.๑๕ เมตรติดตั้งป้ายประชา						น้ำสำหรับอุปโภค	อุปโภคบริโภค	
	บ้านดอนหัน หมู่ที่ ๘		สัมพันธ์โครงการ จำนวน						บริโภค		
			๑ ป้าย ติดตั้งป้ายโครงการ								
			จำนวน ๑ ป้าย และก่อสร้าง								
			ตามแบบแปลนที่ ทต. ยางคำ								
			กำหนด								

แบบ ผ.๐๒

รายละเอียดโครงการพัฒนา
แผนพัฒนาท้องถิ่น (พ.ศ.๒๕๖๖ - ๒๕๗๐)
เทศบาลตำบลยางคำ อำเภอหนองเรือ จังหวัดขอนแก่น

ก. ยุทธศาสตร์จังหวัดขอนแก่นที่ ๑ การยกระดับการพัฒนาเศรษฐกิจฐานรากและการพัฒนาอุตสาหกรรมมูลค่าสูง
ข. ยุทธศาสตร์การพัฒนาขององค์กรปกครองส่วนท้องถิ่นในเขตจังหวัดขอนแก่นที่ ๒ การพัฒนาโครงสร้างพื้นฐาน
ยุทธศาสตร์ที่ ๒. การพัฒนาชุมชนให้น่าอยู่
แผนงานอุตสาหกรรมและการโยธา

ที่	โครงการ	วัตถุประสงค์	เป้าหมาย(ผลผลิตของโครงการ)	งบประมาณ					ตัวชี้วัด (KPI)	ผลที่คาดว่าจะได้รับ	หน่วยงานรับผิดชอบหลัก
				๒๕๖๖ (บาท)	๒๕๖๗ (บาท)	๒๕๖๘ (บาท)	๒๕๖๙ (บาท)	๒๕๗๐ (บาท)			
๑๐๑	โครงการลงหินคลุกถนน	เส้นทางในการ	ปูทับพื้นทางเดิมด้วยหินคลุก	-	-	-	-	๒๘๐,๐๐๐	ร้อยละ ๘๐	ประชาชนมี	กองช่าง
	เพื่อการเกษตรเส้นนา	คมนาคมสะดวกขึ้น	พร้อมเกลี่ยเรียบ กว้าง						ประชาชนมีเส้น	เส้นทางในการ	
	นายทอง สายนุช		๔.๐๐ ม. ยาว ๑,๐๐๐ ม.						ทางในการ	คมนาคมสะดวก	
	บ้านดอนหัน หมู่ที่ ๘		หนา ๐.๑๐ ม. หรือมีพื้นที่						คมนาคมสะดวก		
			หินคลุกไม่น้อยกว่า								
			๔,๐๐๐ ตร.ม.ติดตั้งป้าย								
			ประชาสัมพันธ์โครงการ								
			จำนวน ๑ ป้าย ติดตั้งป้าย								
			โครงการ จำนวน ๑ ป้าย								
			และก่อสร้างตามแบบแปลน								
			ที่ ทต.ยางคำกำหนด								
๑๐๒	โครงการขยายเขตไฟฟ้าเพื่อ	เพื่อจัดหาบริการ	ขยายเขตไฟฟ้าเพื่อการเกษตร	-	๓๙๐,๐๐๐	-	-	-	ร้อยละ ๘๐	ประชาชนมี	กองช่าง
	การเกษตรเส้นดอนกลาง	ไฟฟ้าให้พื้นที่ทำกิน	ความยาว ๑,๐๐๐ เมตร						ประชาชนมี	ไฟฟ้าใช้เพื่อ	
	บ้านดอนหัน หมู่ ๘	ทางการเกษตร	ติดตั้งป้ายประชาสัมพันธ์						ไฟฟ้าใช้เพื่อ	ทำการเกษตร	
			โครงการ จำนวน ๑ ป้าย						ทำการเกษตร		
			ติดตั้งป้ายโครงการ จำนวน								
			๑ ป้าย และก่อสร้างตามแบบ								
			แปลนที่เทศบาลตำบลยางคำ								
			กำหนด								

แบบ ผ.๐๒

รายละเอียดโครงการพัฒนา

แผนพัฒนาท้องถิ่น (พ.ศ.๒๕๖๖ - ๒๕๗๐)

เทศบาลตำบลยางคำ อำเภอหนองเรือ จังหวัดขอนแก่น

ก. ยุทธศาสตร์จังหวัดขอนแก่นที่ ๑ การยกระดับการพัฒนาเศรษฐกิจฐานรากและการพัฒนาอุตสาหกรรมมูลค่าสูง

ข. ยุทธศาสตร์การพัฒนาขององค์กรปกครองส่วนท้องถิ่นในเขตจังหวัดขอนแก่นที่ ๒ การพัฒนาโครงสร้างพื้นฐาน

ยุทธศาสตร์ที่ ๒. การพัฒนาชุมชนให้น่าอยู่

แผนงานอุตสาหกรรมและการโยธา

ที่	โครงการ	วัตถุประสงค์	เป้าหมาย(ผลผลิตของโครงการ)	งบประมาณ					ตัวชี้วัด (KPI)	ผลที่คาดว่าจะได้รับ	หน่วยงานรับผิดชอบหลัก
				๒๕๖๖ (บาท)	๒๕๖๗ (บาท)	๒๕๖๘ (บาท)	๒๕๖๙ (บาท)	๒๕๗๐ (บาท)			
๑๐๓	โครงการลงหินคลุกถนน	เส้นทางในการ	ปูทับพื้นทางเดิมด้วยหินคลุก	-	-	-	-	๒๘๐,๐๐๐	ร้อยละ ๘๐	ประชาชนมี	กองช่าง
	เพื่อการเกษตรช่วงนา	คมนาคมสะดวกขึ้น	พร้อมเกลี่ยเรียบ กว้าง ๔ ม.						ประชาชนมีเส้น	เส้นทางในการ	
	นางสำรอง จันทร์ประทัศ		ยาว ๑,๐๐๐ ม.หนา ๐.๑๐ ม.						ทางในการ	คมนาคมสะดวก	
	บ้านดอนหัน หมู่ที่ ๘		หรือมีพื้นที่หินคลุกไม่น้อยกว่า						คมนาคมสะดวก		
			๔,๐๐๐ ตร.ม.ติดตั้งป้าย								
			ประชาสัมพันธ์โครงการ								
			จำนวน ๑ ป้าย ติดตั้งป้าย								
			โครงการ จำนวน ๑ ป้าย								
			และก่อสร้างตามแบบแปลน								
			ที่ ทต.ยางคำกำหนด								
๑๐๔	โครงการก่อสร้างฝายน้ำล้น	เพื่อให้ประชาชนมีน้ำ	ก่อสร้างฝายน้ำล้น ขนาดสัน	-	-	-	-	๕๐๐,๐๐๐	ร้อยละ ๘๐	ประชาชนมี	กองช่าง
	ช่องฝายใหม่ บ้านดอนหัน	สำหรับใช้อุปโภค	ฝายกว้าง ๒๐ เมตร หนา						ประชาชนมี	น้ำสำหรับ	
	หมู่ที่ ๘		๐.๑๕ เมตร ติดตั้งป้ายประชา						น้ำสำหรับอุปโภค	อุปโภคบริโภค	
			สัมพันธ์โครงการ จำนวน						บริโภค		
			๑ ป้าย ติดตั้งป้ายโครงการ								
			จำนวน ๑ ป้าย และก่อสร้าง								
			ตามแบบแปลนที่ ทต.ยางคำ								
			กำหนด								

แบบ ผ.๐๒

รายละเอียดโครงการพัฒนา

แผนพัฒนาท้องถิ่น (พ.ศ.๒๕๖๖ - ๒๕๗๐)

เทศบาลตำบลยางคำ อำเภอหนองเรือ จังหวัดขอนแก่น

ก. ยุทธศาสตร์จังหวัดขอนแก่นที่ ๑ การยกระดับการพัฒนาเศรษฐกิจฐานรากและการพัฒนาอุตสาหกรรมมูลค่าสูง

ข. ยุทธศาสตร์การพัฒนาขององค์กรปกครองส่วนท้องถิ่นในเขตจังหวัดขอนแก่นที่ ๒ การพัฒนาโครงสร้างพื้นฐาน

ยุทธศาสตร์ที่ ๒. การพัฒนาชุมชนให้น่าอยู่

แผนงานอุตสาหกรรมและการโยธา

ที่	โครงการ	วัตถุประสงค์	เป้าหมาย(ผลผลิตของโครงการ)	งบประมาณ					ตัวชี้วัด (KPI)	ผลที่คาดว่าจะได้รับ	หน่วยงานรับผิดชอบหลัก
				๒๕๖๖ (บาท)	๒๕๖๗ (บาท)	๒๕๖๘ (บาท)	๒๕๖๙ (บาท)	๒๕๗๐ (บาท)			
๑๐๕	โครงการก่อสร้างรางระบาย	เส้นทางในการ	ก่อสร้างรางระบายน้ำ คสล.	-	-	-	๔๔๐,๐๐๐	-	ร้อยละ ๘๐	ประชาชนมี	กองช่าง
	น้ำจากบ้านนางจิตรสุพร	คมนาคมสะดวกขึ้น	กว้าง ๐.๔ ม. ยาว ๒๐๐ ม.						ประชาชนมีเส้น	เส้นทางในการ	
	สีสมน้อย ถึงหนองแดง		หนา ๐.๑๐ ม. ฝาคสล.(ตาม						ทางในการ	คมนาคมสะดวก	
	บ้านดอนหัน หมู่ที่ ๘		แบบทต.ยางคำกำหนด)						คมนาคมสะดวก		
			ติดตั้งป้ายประชาสัมพันธ์								
			โครงการ จำนวน ๑ ป้าย								
			ติดตั้งป้ายโครงการ ๑ ป้าย								
๑๐๖	โครงการขยายเขตไฟฟ้า	เพื่อจัดหาบริการ	ติดตั้งเสาไฟฟ้าแรงสูง และ	๙๓๕,๐๐๐	-	-	-	-	ร้อยละ ๘๐	ประชาชนมี	กองช่าง
	แรงต่ำสายทางจากดอนแดง	ไฟฟ้าให้พื้นที่ทำกิน	แรงต่ำพร้อมพาดสาย						ประชาชนมี	ไฟฟ้าใช้เพื่อ	
	ไปภูเม็ง บ้านหนองนางวงษ์	ทางการเกษตร	ความยาว ๑,๘๗๐.๐๐ เมตร						ไฟฟ้าใช้เพื่อ	ทำการเกษตร	
	หมู่ที่ ๙								ทำการเกษตร		
๑๐๗	โครงการขยายเขตไฟฟ้า	เพื่อจัดหาบริการ	ติดตั้งเสาไฟฟ้าแรงสูง และ	๘๗๒,๕๐๐	-	-	-	-	ร้อยละ ๘๐	ประชาชนมี	กองช่าง
	แรงต่ำ สายทางจากโรงเรียน	ไฟฟ้าให้พื้นที่ทำกิน	แรงต่ำพร้อมพาดสาย						ประชาชนมี	ไฟฟ้าใช้เพื่อ	
	มัธยมตลาดใหญ่ไปหินกอง	ทางการเกษตร	ความยาว ๑,๗๔๕.๐๐ เมตร						ไฟฟ้าใช้เพื่อ	ทำการเกษตร	
	บ้านหนองนางวงษ์ หมู่ที่ ๙								ทำการเกษตร		

แบบ ผ.๐๒

รายละเอียดโครงการพัฒนา

แผนพัฒนาท้องถิ่น (พ.ศ.๒๕๖๖ - ๒๕๗๐)

เทศบาลตำบลยางคำ อำเภอหนองเรือ จังหวัดขอนแก่น

ก. ยุทธศาสตร์จังหวัดขอนแก่นที่ ๑ การยกระดับการพัฒนาเศรษฐกิจฐานรากและการพัฒนาอุตสาหกรรมมูลค่าสูง

ข. ยุทธศาสตร์การพัฒนาขององค์กรปกครองส่วนท้องถิ่นในเขตจังหวัดขอนแก่นที่ ๒ การพัฒนาโครงสร้างพื้นฐาน

ยุทธศาสตร์ที่ ๒. การพัฒนาชุมชนให้น่าอยู่

แผนงานอุตสาหกรรมและการโยธา

ที่	โครงการ	วัตถุประสงค์	เป้าหมาย(ผลผลิตของโครงการ)	งบประมาณ					ตัวชี้วัด (KPI)	ผลที่คาดว่าจะได้รับ	หน่วยงานรับผิดชอบหลัก
				๒๕๖๖ (บาท)	๒๕๖๗ (บาท)	๒๕๖๘ (บาท)	๒๕๖๙ (บาท)	๒๕๗๐ (บาท)			
๑๐๘	โครงการก่อสร้างถนนหิน	เส้นทางในการ	ก่อสร้างถนนหินคลุกกว้าง	-	๑,๖๓๘,๐๐๐	-	-	-	ร้อยละ ๘๐	ประชาชนมี	กองช่าง
	คลุกสายทางจากบ้านหนอง	คมนาคมสะดวกขึ้น	๕ เมตร ยาว ๑,๗๔๕ เมตร						ประชาชนมีเส้น	เส้นทางในการ	
	นางวงษ์ไปหินกอง		หนา ๐.๑๕ เมตร หรือมี						ทางในการ	คมนาคมสะดวก	
	บ้านหนองนางวงษ์ หมู่ที่ ๙		ปริมาตรหินคลุกจำนวนไม่						คมนาคมสะดวก		
			น้อยกว่า ๑,๓๐๘ ลบ.ม.(แน่น)								
๑๐๙	โครงการก่อสร้างประตู	เพื่อให้ประชาชนมีน้ำ	ก่อสร้างประตูเปิด ปิดน้ำตาม	-	๓๐๐,๐๐๐	-	-	-	ร้อยละ ๘๐	ประชาชนมี	กองช่าง
	ระบายน้ำเข้าหนองนางวงษ์	สำหรับใช้อุปโภค	แบบมาตรฐานกรมชลฯ						ประชาชนมี	น้ำสำหรับ	
	หมู่ที่ ๙		เลขที่ มฐ ๐๙-๐๓-๐๐๓						น้ำสำหรับ	อุปโภคบริโภค	
			จำนวน ๑ จุดติดตั้งป้าย						อุปโภคบริโภค		
			ประชาสัมพันธ์โครงการ								
			จำนวน ๑ ป้าย ติดตั้งป้าย								
			โครงการ จำนวน ๑ ป้าย								
			และก่อสร้างตามแบบแปลน								
			ที่ ทต.ยางคำกำหนด								

แบบ ผ.๐๒

รายละเอียดโครงการพัฒนา

แผนพัฒนาท้องถิ่น (พ.ศ.๒๕๖๖ - ๒๕๗๐)

เทศบาลตำบลยางคำ อำเภอหนองเรือ จังหวัดขอนแก่น

ก. ยุทธศาสตร์จังหวัดขอนแก่นที่ ๑ การยกระดับการพัฒนาเศรษฐกิจฐานรากและการพัฒนาอุตสาหกรรมมูลค่าสูง

ข. ยุทธศาสตร์การพัฒนาขององค์กรปกครองส่วนท้องถิ่นในเขตจังหวัดขอนแก่นที่ ๒ การพัฒนาโครงสร้างพื้นฐาน

ยุทธศาสตร์ที่ ๒. การพัฒนาชุมชนให้น่าอยู่

แผนงานอุตสาหกรรมและการโยธา

ที่	โครงการ	วัตถุประสงค์	เป้าหมาย(ผลผลิตของโครงการ)	งบประมาณ					ตัวชี้วัด (KPI)	ผลที่คาดว่าจะได้รับ	หน่วยงานรับผิดชอบหลัก
				๒๕๖๖ (บาท)	๒๕๖๗ (บาท)	๒๕๖๘ (บาท)	๒๕๖๙ (บาท)	๒๕๗๐ (บาท)			
๑๑๐	โครงการก่อสร้างถนนคสล.	เส้นทางในการ	ก่อสร้างถนน คสล.กว้าง ๔ ม.	-	-	๔,๓๐๐,๐๐๐	-	-	ร้อยละ ๘๐	ประชาชนมี	กองช่าง
	สายทางจากดอนแดงไปภูเม็ง	คมนาคมสะดวกขึ้น	ยาว ๑,๘๗๐.๐๐ เมตร						ประชาชนมีเส้น	เส้นทางใน	
	บ้านหนองนางวงษ์ หมู่ที่ ๙		หนา ๐.๑๕ ม. หรือมีพื้นที่						ทางในการ	การคมนาคม	
			คสล.ไม่น้อยกว่า ๗,๔๘๐ ตร.ม.						คมนาคมสะดวก	สะดวก	
			ติดตั้งป้ายประชาสัมพันธ์								
			โครงการ จำนวน ๑ ป้าย								
			ติดตั้งป้ายโครงการ จำนวน								
			๑ ป้าย และก่อสร้างตามแบบ								
			แปลนที่ ทต.ยางคำกำหนด								
๑๑๑	โครงการก่อสร้างถนน คสล.	เส้นทางในการ	ก่อสร้างถนน คสล.กว้าง ๕ ม.	-	-	-	๕,๒๓๕,๐๐๐	-	ร้อยละ ๘๐	ประชาชนมี	กองช่าง
	สายทางจากโรงเรียนมัธยม	คมนาคมสะดวกขึ้น	ยาว ๑,๗๔๕.๐๐ เมตร						ประชาชนมีเส้น	เส้นทางใน	
	ตลาดใหญ่ไปหินกอง		หนา ๐.๑๕ เมตร หรือมีพื้นที่						ทางในการ	การคมนาคม	
	บ้านหนองนางวงษ์ หมู่ที่ ๙		คสล.ไม่น้อยกว่า ๘,๗๒๕ ตร.ม.						คมนาคมสะดวก	สะดวก	
			ติดตั้งป้ายประชาสัมพันธ์								
			โครงการ จำนวน ๑ ป้าย								
			ติดตั้งป้ายโครงการ จำนวน								
			๑ ป้าย และก่อสร้างตามแบบ								
			แปลนที่ ทต.ยางคำกำหนด								

แบบ ผ.๐๒

รายละเอียดโครงการพัฒนา

แผนพัฒนาท้องถิ่น (พ.ศ.๒๕๖๖ - ๒๕๗๐)

เทศบาลตำบลยางคำ อำเภอหนองเรือ จังหวัดขอนแก่น

ก. ยุทธศาสตร์จังหวัดขอนแก่นที่ ๑ การยกระดับการพัฒนาเศรษฐกิจฐานรากและการพัฒนาอุตสาหกรรมมูลค่าสูง

ข. ยุทธศาสตร์การพัฒนาขององค์กรปกครองส่วนท้องถิ่นในเขตจังหวัดขอนแก่นที่ ๒ การพัฒนาโครงสร้างพื้นฐาน

ยุทธศาสตร์ที่ ๒. การพัฒนาชุมชนให้น่าอยู่

แผนงานอุตสาหกรรมและการโยธา

ที่	โครงการ	วัตถุประสงค์	เป้าหมาย(ผลผลิตของโครงการ)	งบประมาณ					ตัวชี้วัด (KPI)	ผลที่คาดว่าจะได้รับ	หน่วยงานรับผิดชอบหลัก
				๒๕๖๖ (บาท)	๒๕๖๗ (บาท)	๒๕๖๘ (บาท)	๒๕๖๙ (บาท)	๒๕๗๐ (บาท)			
๑๑๒	โครงการวางท่อระบายน้ำ	เพื่อให้ประชาชนมีน้ำ	ก่อสร้างวางท่อระบายน้ำ	-	-	-	-	๗๐,๐๐๐	ร้อยละ ๘๐	ประชาชนมี	กองช่าง
	เข้าหนองเปรม	สำหรับใช้อุปโภค	เสริมเหล็ก Ø ๑.๒๐ X ๑ ม.						ประชาชนมี	น้ำสำหรับ	
	บ้านหนองนางวงษ์ หมู่ที่ ๙		จำนวน ๒๖ ท่อน พร้อมงาน.						น้ำสำหรับอุปโภค	อุปโภคบริโภค	
			คอนกรีตหนา หนา ๐.๑๐ ม.						บริโภค		
			ก่อสร้างตามแบบแปลนที่								
			เทศบาลตำบลยางคำกำหนด								
๑๑๓	โครงการปรับปรุงระบบ	เพื่อให้ประชาชนมีน้ำ	ก่อสร้างวางท่อระบบจ่ายน้ำ	-	-	-	-	๔๙๘,๐๐๐	ร้อยละ ๘๐	ประชาชนมี	กองช่าง
	ประปาหมู่บ้าน	สำหรับใช้อุปโภค	ประปา ขนาด ๓ นิ้ว พร้อม						ประชาชนมี	น้ำสำหรับ	
	บ้านหนองนางวงษ์ หมู่ที่ ๙		วัสดุอุปกรณ์เชื่อมต่อ						น้ำสำหรับอุปโภค	อุปโภคบริโภค	
			มาตรวัดน้ำ ติดตั้งป้ายประชา						บริโภค		
			สัมพันธ์โครงการ จำนวน								
			๑ ป้าย ติดตั้งป้ายโครงการ								
			จำนวน ๑ ป้าย และก่อสร้าง								
			ตามแบบแปลนที่ ทต.ยางคำ								
			กำหนด								

แบบ ผ.๐๒

รายละเอียดโครงการพัฒนา

แผนพัฒนาท้องถิ่น (พ.ศ.๒๕๖๖ - ๒๕๗๐)

เทศบาลตำบลยางคำ อำเภอหนองเรือ จังหวัดขอนแก่น

ก. ยุทธศาสตร์จังหวัดขอนแก่นที่ ๑ การยกระดับการพัฒนาเศรษฐกิจฐานรากและการพัฒนาอุตสาหกรรมมูลค่าสูง

ข. ยุทธศาสตร์การพัฒนาขององค์กรปกครองส่วนท้องถิ่นในเขตจังหวัดขอนแก่นที่ ๒ การพัฒนาโครงสร้างพื้นฐาน

ยุทธศาสตร์ที่ ๒. การพัฒนาชุมชนให้น่าอยู่

แผนงานอุตสาหกรรมและการโยธา

ที่	โครงการ	วัตถุประสงค์	เป้าหมาย(ผลผลิตของโครงการ)	งบประมาณ					ตัวชี้วัด (KPI)	ผลที่คาดว่าจะได้รับ	หน่วยงานรับผิดชอบหลัก
				๒๕๖๖ (บาท)	๒๕๖๗ (บาท)	๒๕๖๘ (บาท)	๒๕๖๙ (บาท)	๒๕๗๐ (บาท)			
๑๑๔	โครงการก่อสร้างรางระบาย	เพื่อแก้ไขปัญหา	ก่อสร้างรางระบายน้ำคสล.	๔๔๐,๐๐๐	-	-	-	-	ร้อยละ ๘๐	ระบบระบาย	กองช่าง
	น้ำจากบ้านแม่ชมเชย	น้ำท่วมขังในชุมชน	กว้าง ๐.๔ ม.ยาว ๒๐๐ ม.						ระบบระบายน้ำ	น้ำดีขึ้น	
	ถึงบ้านนางขิม สุขขัง		หนา ๐.๑๐ ม. ฝาคสล.(ตาม						ดีขึ้น		
	บ้านหนองแดง หมู่ที่ ๑๐		แบบทต.ยางคำกำหนด)								
			ติดตั้งป้ายประชาสัมพันธ์								
			โครงการ จำนวน ๑ ป้าย								
			ติดตั้งป้ายโครงการ ๑ ป้าย								
			และก่อสร้างตามแบบแปลน								
			ที่ ทต.ยางคำกำหนด								
๑๑๕	โครงการลงหินคลุกถนนเพื่อ	เส้นทางในการ	ปูทับพื้นทางเดิมด้วยหินคลุก	-	๕๖๐,๐๐๐	-	-	-	ร้อยละ ๘๐	ประชาชนมี	กองช่าง
	การเกษตรเส้นดอนกลาง	คมนาคมสะดวกขึ้น	พร้อมเกลี่ยเรียบ กว้าง ๔ ม.						ประชาชนมีเส้น	เส้นทางในการ	
	บ้านหนองแดง หมู่ที่ ๑๐		ยาว ๒,๐๐๐ ม.หนา ๐.๑๐ ม.						ทางในการ	คมนาคมสะดวก	
			หรือมีพื้นที่หินคลุกไม่น้อยกว่า						คมนาคมสะดวก		
			๘,๐๐๐ ตร.ม.ติดตั้งป้าย								
			ประชาสัมพันธ์โครงการ								
			จำนวน ๑ ป้าย ติดตั้งป้าย								
			โครงการ จำนวน ๑ ป้าย								
			และก่อสร้างตามแบบแปลน								
			ที่ ทต.ยางคำกำหนด								

แบบ ผ.๐๒

รายละเอียดโครงการพัฒนา

แผนพัฒนาท้องถิ่น (พ.ศ.๒๕๖๖ - ๒๕๗๐)

เทศบาลตำบลยางคำ อำเภอหนองเรือ จังหวัดขอนแก่น

ก. ยุทธศาสตร์จังหวัดขอนแก่นที่ ๑ การยกระดับการพัฒนาเศรษฐกิจฐานรากและการพัฒนาอุตสาหกรรมมูลค่าสูง

ข. ยุทธศาสตร์การพัฒนาขององค์กรปกครองส่วนท้องถิ่นในเขตจังหวัดขอนแก่นที่ ๒ การพัฒนาโครงสร้างพื้นฐาน

ยุทธศาสตร์ที่ ๒. การพัฒนาชุมชนให้น่าอยู่

แผนงานอุตสาหกรรมและการโยธา

ที่	โครงการ	วัตถุประสงค์	เป้าหมาย(ผลผลิตของโครงการ)	งบประมาณ					ตัวชี้วัด (KPI)	ผลที่คาดว่าจะได้รับ	หน่วยงานรับผิดชอบหลัก
				๒๕๖๖ (บาท)	๒๕๖๗ (บาท)	๒๕๖๘ (บาท)	๒๕๖๙ (บาท)	๒๕๗๐ (บาท)			
๑๑๖	โครงการก่อสร้างรางระบาย	เพื่อแก้ไขปัญหา	ก่อสร้างรางระบายน้ำ คสล.	-	-	๔๔๐,๐๐๐	-	-	ร้อยละ ๘๐	ระบบระบาย	กองช่าง
	น้ำจากบ้านนางวาสนา	น้ำท่วมขังในชุมชน	กว้าง ๐.๔ ม.ยาว ๒๐๐ ม.						ระบบระบายน้ำ	น้ำดีขึ้น	
	วงษ์สิน ถึงบ้านนางสุดใจ		หนา ๐.๑๐ ม. ฝาคสล.(ตาม						ดีขึ้น		
	ชุยมาเมือง บ้านหนองแดง		แบบทต.ยางคำกำหนด)								
	หมู่ที่ ๑๐		ติดตั้งป้ายประชาสัมพันธ์								
			โครงการ จำนวน ๑ ป้าย								
			ติดตั้งป้ายโครงการ ๑ ป้าย								
			และก่อสร้างตามแบบแปลน								
			ที่ ทต.ยางคำกำหนด								
๑๑๗	โครงการก่อสร้างถนน คสล.	เส้นทางในการ	ก่อสร้างถนน คสล.สายบ้าน	-	-	-	๓๔๘,๐๐๐	-	ร้อยละ ๘๐	ประชาชนมี	กองช่าง
	สายบ้านนายบุญเลี้ยง	คมนาคมสะดวกขึ้น	นางบุญเลี้ยง พุทธเสน ถนน						ประชาชนมีเส้น	เส้นทางในการ	
	พุทธเสน บ้านหนองแดง		คสล.กว้าง ๔ ม.ยาว ๑๕๐ ม.						ทางในการ	คมนาคมสะดวก	
	หมู่ที่ ๑๐		หนา ๐.๑๕ ม. ปริมาตรพื้นที่						คมนาคมสะดวก		
			คสล.รวมกันไม่น้อยกว่า								
			๖๐๐ ตร.ม. พร้อมไหล่ทาง								
			ลูกรัง (ตามแบบ ทต.ยางคำ								
			กำหนด) ติดตั้งป้ายประชา								
			สัมพันธ์โครงการ จำนวน								
			๑ ป้าย ติดตั้งป้ายโครงการ								
			๑ ป้ายและก่อสร้างตามแบบ								
			แปลนที่ ทต.ยางคำกำหนด								

แบบ ผ.๐๒

รายละเอียดโครงการพัฒนา

แผนพัฒนาท้องถิ่น (พ.ศ.๒๕๖๖ - ๒๕๗๐)

เทศบาลตำบลยางคำ อำเภอหนองเรือ จังหวัดขอนแก่น

ก. ยุทธศาสตร์จังหวัดขอนแก่นที่ ๑ การยกระดับการพัฒนาเศรษฐกิจฐานรากและการพัฒนาอุตสาหกรรมมูลค่าสูง

ข. ยุทธศาสตร์การพัฒนาขององค์กรปกครองส่วนท้องถิ่นในเขตจังหวัดขอนแก่นที่ ๒ การพัฒนาโครงสร้างพื้นฐาน

ยุทธศาสตร์ที่ ๒. การพัฒนาชุมชนให้น่าอยู่

แผนงานอุตสาหกรรมและการโยธา

ที่	โครงการ	วัตถุประสงค์	เป้าหมาย(ผลผลิตของโครงการ)	งบประมาณ					ตัวชี้วัด (KPI)	ผลที่คาดว่าจะได้รับ	หน่วยงานรับผิดชอบหลัก
				๒๕๖๖ (บาท)	๒๕๖๗ (บาท)	๒๕๖๘ (บาท)	๒๕๖๙ (บาท)	๒๕๗๐ (บาท)			
๑๑๘	โครงการลงหินคลุกถนนเพื่อ	เส้นทางในการ	ปูทับพื้นทางเดิมด้วยหินคลุก	-	-	-	๒๘๐,๐๐๐	-	ร้อยละ ๘๐	ประชาชนมี	กองช่าง
	การเกษตรบริเวณรอบ	คมนาคมสะดวกขึ้น	พร้อมเกลี่ยเรียบ กว้าง ๔ ม.						ประชาชนมีเส้น	เส้นทางในการ	
	หนองศาลา บ้านหนองแดง		ยาว ๑,๐๐๐ ม.หนา ๐.๑๐ ม.						ทางในการ	คมนาคมสะดวก	
	หมู่ที่ ๑๐		หรือมีพื้นที่หินคลุกไม่น้อยกว่า						คมนาคมสะดวก		
			๔,๐๐๐ ตร.ม.ติดตั้งป้าย								
			ประชาสัมพันธ์โครงการ								
			จำนวน ๑ ป้าย ติดตั้งป้าย								
			โครงการ จำนวน ๑ ป้าย								
			และก่อสร้างตามแบบแปลน								
			ที่ ทต.ยางคำกำหนด								
๑๑๙	โครงการขุดลอกฝายหินน้อย	เพื่อให้ประชาชนมีน้ำ	ขุดลอกฝายหินน้อยรายละ	๑,๐๐๐,๐๐๐	-	-	-	-	ร้อยละ ๘๐	ประชาชนมี	กองช่าง
	บ้านแดงน้อย หมู่ที่ ๑๑	สำหรับใช้อุปโภค	เอียดตามแบบแปลน ทต.						ประชาชนมี	น้ำสำหรับ	
			ยางคำกำหนดติดตั้งป้าย						น้ำสำหรับอุปโภค	อุปโภคบริโภค	
			ประชาสัมพันธ์โครงการ						บริโภค		
			จำนวน ๑ ป้าย ติดตั้งป้าย								
			โครงการ จำนวน ๑ ป้าย								
			และก่อสร้างตามแบบแปลน								
			ที่ ทต.ลยางคำกำหนด								

แบบ ผ.๐๒

รายละเอียดโครงการพัฒนา

แผนพัฒนาท้องถิ่น (พ.ศ.๒๕๖๖ - ๒๕๗๐)

เทศบาลตำบลยางคำ อำเภอหนองเรือ จังหวัดขอนแก่น

ก. ยุทธศาสตร์จังหวัดขอนแก่นที่ ๑ การยกระดับการพัฒนาเศรษฐกิจฐานรากและการพัฒนาอุตสาหกรรมมูลค่าสูง

ข. ยุทธศาสตร์การพัฒนาขององค์กรปกครองส่วนท้องถิ่นในเขตจังหวัดขอนแก่นที่ ๒ การพัฒนาโครงสร้างพื้นฐาน

ยุทธศาสตร์ที่ ๒. การพัฒนาชุมชนให้น่าอยู่

แผนงานอุตสาหกรรมและการโยธา

ที่	โครงการ	วัตถุประสงค์	เป้าหมาย(ผลผลิตของโครงการ)	งบประมาณ					ตัวชี้วัด (KPI)	ผลที่คาดว่าจะได้รับ	หน่วยงานรับผิดชอบหลัก
				๒๕๖๖ (บาท)	๒๕๖๗ (บาท)	๒๕๖๘ (บาท)	๒๕๖๙ (บาท)	๒๕๗๐ (บาท)			
๑๒๐	โครงการซ่อมแซมถนน	เส้นทางในการ	ก่อสร้างถนน คสล. ภายใน	๓๔๘,๐๐๐	-	-	-	-	ร้อยละ ๘๐	ประชาชนมี	กองช่าง
	คอนกรีตทุกสายในชุมชน	คมนาคมสะดวกขึ้น	หมู่บ้านถนนคสล.กว้าง ๔ ม.						ประชาชนมีเส้น	เส้นทางในการ	
	บ้านแดงน้อย หมู่ที่ ๑๑		ยาว ๑๕๐ ม. หนา ๐.๑๕ ม.						ทางในการ	คมนาคมสะดวก	
			ปริมาตรพื้นที่ คสล.รวมกัน						คมนาคมสะดวก		
			ไม่น้อยกว่า ๖๐๐ ตร.ม.								
			พร้อมไหล่ทางลูกรัง (ตามแบบ								
			ทต.ยางคำกำหนด)ติดตั้งป้าย								
			ประชาสัมพันธ์โครงการ								
			จำนวน ๑ ป้าย								

แบบ ผ.๐๒

รายละเอียดโครงการพัฒนา

แผนพัฒนาท้องถิ่น (พ.ศ.๒๕๖๖ - ๒๕๗๐)

เทศบาลตำบลยางคำ อำเภอหนองเรือ จังหวัดขอนแก่น

ก. ยุทธศาสตร์จังหวัดขอนแก่นที่ ๑ การยกระดับการพัฒนาเศรษฐกิจฐานรากและการพัฒนาอุตสาหกรรมมูลค่าสูง

ข. ยุทธศาสตร์การพัฒนาขององค์กรปกครองส่วนท้องถิ่นในเขตจังหวัดขอนแก่นที่ ๒ การพัฒนาโครงสร้างพื้นฐาน

ยุทธศาสตร์ที่ ๒. การพัฒนาชุมชนให้น่าอยู่

แผนงานอุตสาหกรรมและการโยธา

ที่	โครงการ	วัตถุประสงค์	เป้าหมาย(ผลผลิตของโครงการ)	งบประมาณ					ตัวชี้วัด (KPI)	ผลที่คาดว่าจะได้รับ	หน่วยงานรับผิดชอบหลัก
				๒๕๖๖ (บาท)	๒๕๖๗ (บาท)	๒๕๖๘ (บาท)	๒๕๖๙ (บาท)	๒๕๗๐ (บาท)			
๑๒๑	โครงการลงหินคลุกถนนสาย	เส้นทางในการ	ปูทับพื้นทางเดิมด้วยหินคลุก	๑๕๐,๐๐๐	-	-	-	-	ร้อยละ ๘๐	ประชาชนมี	กองช่าง
	นานายหนูคล้าย หารโรงสี	คมนาคมสะดวกขึ้น	พร้อมเกลี่ยเรียบ กว้าง ๓ ม.						ประชาชนมีเส้น	เส้นทางในการ	
	ถึงนานายทอง สายนุต		ยาว ๖๐๐ ม.หนา ๐.๑๐ ม.						ทางในการ	คมนาคมสะดวก	
	บ้านแดงน้อย หมู่ที่ ๑๑		หรือมีพื้นที่หินคลุกไม่น้อยกว่า						คมนาคมสะดวก		
			๑,๘๐๐ ตร.ม.ติดตั้งป้าย								
			ประชาสัมพันธ์โครงการ								
			จำนวน ๑ ป้าย ติดตั้งป้าย								
			โครงการ จำนวน ๑ ป้าย								
			และก่อสร้างตามแบบแปลน								
			ที่ ทต. ยางคำกำหนด								
๑๒๒	โครงการขยายเขตไฟฟ้า	เพื่อให้ประชาชนมี	ขยายเขตไฟฟ้าเพื่อการเกษตร	-	๓๙๐,๐๐๐	-	-	-	ร้อยละ ๘๐	ประ ชาชนมี	กองช่าง
	ภายในหมู่บ้าน	ไฟฟ้าส่องสว่างอย่าง	ภายในหมู่บ้าน ความยาว						ประชาชนมี	ไฟฟ้าส่องสว่าง	
	บ้านแดงน้อย หมู่ที่ ๑๑	ทั่วถึง	๑,๐๐๐ ม. ติดตั้งป้าย						ไฟฟ้าส่องสว่าง		
			ประชาสัมพันธ์โครงการ								
			จำนวน ๑ ป้าย ติดตั้งป้าย								
			โครงการ จำนวน ๑ ป้าย								
			และก่อสร้างตามแบบแปลน								
			ที่ ทต.ยางคำกำหนด								

แบบ ผ.๐๒

รายละเอียดโครงการพัฒนา

แผนพัฒนาท้องถิ่น (พ.ศ.๒๕๖๖ - ๒๕๗๐)

เทศบาลตำบลยางคำ อำเภอหนองเรือ จังหวัดขอนแก่น

ก. ยุทธศาสตร์จังหวัดขอนแก่นที่ ๑ การยกระดับการพัฒนาเศรษฐกิจฐานรากและการพัฒนาอุตสาหกรรมมูลค่าสูง

ข. ยุทธศาสตร์การพัฒนาขององค์กรปกครองส่วนท้องถิ่นในเขตจังหวัดขอนแก่นที่ ๒ การพัฒนาโครงสร้างพื้นฐาน

ยุทธศาสตร์ที่ ๒. การพัฒนาชุมชนให้น่าอยู่

แผนงานอุตสาหกรรมและการโยธา

ที่	โครงการ	วัตถุประสงค์	เป้าหมาย(ผลผลิตของโครงการ)	งบประมาณ					ตัวชี้วัด (KPI)	ผลที่คาดว่าจะได้รับ	หน่วยงานรับผิดชอบหลัก
				๒๕๖๖ (บาท)	๒๕๖๗ (บาท)	๒๕๖๘ (บาท)	๒๕๖๙ (บาท)	๒๕๗๐ (บาท)			
๑๒๓	โครงการขยายเขตประปา	เพื่อให้ประชาชนมีน้ำ	ขยายเขตประปารายละเอียด	-	๕๐๐,๐๐๐	-	-	-	ร้อยละ ๘๐	ประชาชนมี	กองช่าง
	ส่วนภูมิภาค	สำหรับใช้อุปโภค	ตามแบบ ทต.ยางคำกำหนด						ประชาชนมี	น้ำสำหรับ	
	บ้านแดงน้อย หมู่ที่ ๑๑		ติดตั้งป้ายประชาสัมพันธ์						น้ำสำหรับอุปโภค	อุปโภคบริโภค	
			โครงการ จำนวน ๑ ป้าย						บริโภค		
			ติดตั้งป้ายโครงการ จำนวน								
			๑ ป้าย และก่อสร้างตามแบบ								
			แปลนที่ ทต.ยางคำกำหนด								
๑๒๔	โครงการขยายเขตไฟฟ้าเพื่อ	เพื่อจัดหาบริการ	ขยายเขตไฟฟ้าเพื่อการเกษตร	-	๕๐๐,๐๐๐	-	-	-	ร้อยละ ๘๐	ประชาชนมี	กองช่าง
	การเกษตร	ไฟฟ้าให้พื้นที่ทำกิน	ภายในหมู่บ้าน ความยาว						ประชาชนมี	ไฟฟ้าใช้เพื่อ	
	บ้านแดงน้อย หมู่ที่ ๑๑	ทางการเกษตร	๑,๐๐๐ ม. ติดตั้งป้ายประชา						ไฟฟ้าใช้เพื่อ	ทำการเกษตร	
			สัมพันธ์โครงการ จำนวน						ทำการเกษตร		
			๑ ป้าย ติดตั้งป้ายโครงการ								
			จำนวน ๑ ป้าย และก่อสร้าง								
			ตามแบบแปลนที่ ทต.ยางคำ								
			กำหนด								

แบบ ผ.๐๒

รายละเอียดโครงการพัฒนา

แผนพัฒนาท้องถิ่น (พ.ศ.๒๕๖๖ - ๒๕๗๐)

เทศบาลตำบลยางคำ อำเภอหนองเรือ จังหวัดขอนแก่น

ก. ยุทธศาสตร์จังหวัดขอนแก่นที่ ๑ การยกระดับการพัฒนาเศรษฐกิจฐานรากและการพัฒนาอุตสาหกรรมมูลค่าสูง

ข. ยุทธศาสตร์การพัฒนาขององค์กรปกครองส่วนท้องถิ่นในเขตจังหวัดขอนแก่นที่ ๒ การพัฒนาโครงสร้างพื้นฐาน

ยุทธศาสตร์ที่ ๒. การพัฒนาชุมชนให้น่าอยู่

แผนงานอุตสาหกรรมและการโยธา

ที่	โครงการ	วัตถุประสงค์	เป้าหมาย(ผลผลิตของโครงการ)	งบประมาณ					ตัวชี้วัด (KPI)	ผลที่คาดว่าจะได้รับ	หน่วยงานรับผิดชอบหลัก
				๒๕๖๖ (บาท)	๒๕๖๗ (บาท)	๒๕๖๘ (บาท)	๒๕๖๙ (บาท)	๒๕๗๐ (บาท)			
๑๒๕	โครงการขุดลอกหนองแดง	เพื่อให้ประชาชนมีน้ำ	ขุดลอกหนองแดง รายละเอียด	-	-	๓๙๐,๐๐๐	-	-	ร้อยละ ๘๐	ประชาชนมี	กองช่าง
	สาธารณะประโยชน์	สำหรับใช้อุปโภค	ตามแบบแปลน ทต.ยางคำ						ประชาชนมี	น้ำสำหรับ	
	บ้านแดงน้อย หมู่ที่ ๑๑		กำหนด ติดตั้งป้ายประชา						น้ำสำหรับอุปโภค	อุปโภคบริโภค	
			สัมพันธ์โครงการ จำนวน						บริโภค		
			๑ ป้าย ติดตั้งป้ายโครงการ								
			จำนวน ๑ ป้าย และก่อสร้าง								
			ตามแบบแปลนที่ ทต.ยางคำ								
			กำหนด								
๑๒๖	ขุดลอกลำห้วยส่วนหม่อน	เพื่อให้ประชาชนมีน้ำ	ขุดลอกหนองแดง รายละเอียด	-	-	๑,๐๐๐,๐๐๐	-	-	ร้อยละ ๘๐	ประชาชนมี	กองช่าง
	ตอนบน	สำหรับใช้อุปโภค	ตามแบบแปลน ทต.ยางคำ						ประชาชนมี	น้ำสำหรับ	
	บ้านแดงน้อย หมู่ที่ ๑๑		กำหนดติดตั้งป้ายประชา						น้ำสำหรับอุปโภค	อุปโภคบริโภค	
			สัมพันธ์โครงการ จำนวน						บริโภค		
			๑ ป้าย ติดตั้งป้ายโครงการ								
			จำนวน ๑ ป้าย และก่อสร้าง								
			ตามแบบแปลนที่ ทต.ยางคำ								
			กำหนด								

แบบ ผ.๐๒

รายละเอียดโครงการพัฒนา

แผนพัฒนาท้องถิ่น (พ.ศ.๒๕๖๖ - ๒๕๗๐)

เทศบาลตำบลยางคำ อำเภอหนองเรือ จังหวัดขอนแก่น

ก. ยุทธศาสตร์จังหวัดขอนแก่นที่ ๑ การยกระดับการพัฒนาเศรษฐกิจฐานรากและการพัฒนาอุตสาหกรรมมูลค่าสูง

ข. ยุทธศาสตร์การพัฒนาขององค์กรปกครองส่วนท้องถิ่นในเขตจังหวัดขอนแก่นที่ ๒ การพัฒนาโครงสร้างพื้นฐาน

ยุทธศาสตร์ที่ ๒. การพัฒนาชุมชนให้น่าอยู่

แผนงานอุตสาหกรรมและการโยธา

ที่	โครงการ	วัตถุประสงค์	เป้าหมาย(ผลผลิตของโครงการ)	งบประมาณ					ตัวชี้วัด (KPI)	ผลที่คาดว่าจะได้รับ	หน่วยงานรับผิดชอบหลัก
				๒๕๖๖ (บาท)	๒๕๖๗ (บาท)	๒๕๖๘ (บาท)	๒๕๖๙ (บาท)	๒๕๗๐ (บาท)			
๑๒๗	โครงการล้อมรั้วหนองแดง	เพื่อป้องกันรอบ	ก่อสร้างรั้วคสล.รอบหนองแดง	-	-	๕๐๐,๐๐๐	-	-	สระหนองแดง	รอบหนองแดง	กองช่าง
	สาธารณะประโยชน์	หนองแดงจากสิ่งต่างๆ	(รายละเอียดตามแบบ ทต.						บ้านแดงน้อย	มีความปลอดภัย	
	บ้านแดงน้อย หมู่ที่ ๑๑		ยางคำกำหนด) ติดตั้งป้าย						หมู่ที่ ๑๑	จากสิ่งต่างๆ	
			ประชาสัมพันธ์โครงการ							เมื่อทำการ	
			จำนวน ๑ ป้าย ติดตั้งป้าย							ล้อมรั้วสระ	
			โครงการ จำนวน ๑ ป้าย								
			และก่อสร้างตามแบบแปลน								
			ที่ ทต.ยางคำกำหนด								
๑๒๘	โครงการก่อสร้างถนนดิน	เส้นทางในการ	ปูทับพื้นทางเดิมด้วยหินคลุก	-	-	-	-	๒๘๐,๐๐๐	ร้อยละ ๘๐	ประชาชนมี	กองช่าง
	เพื่อการเกษตรบ้านแดงน้อย	คมนาคมสะดวกขึ้น	พร้อมเกลี่ยเรียบ กว้าง ๔ ม.						ประชาชนมีเส้น	เส้นทางในการ	
	หมู่ที่ ๑๑		ยาว ๑,๐๐๐ ม.หนา ๐.๑๐ ม.						ทางในการ	คมนาคมสะดวก	
			หรือมีพื้นที่หินคลุกไม่น้อยกว่า						คมนาคมสะดวก		
			๔,๐๐๐ ตร.ม.ติดตั้งป้าย								
			ประชาสัมพันธ์โครงการ								
			จำนวน ๑ ป้าย ติดตั้งป้าย								
			โครงการ จำนวน ๑ ป้าย								
			และก่อสร้างตามแบบแปลน								
			ที่ ทต.ยางคำกำหนด								

แบบ ผ.๐๒

รายละเอียดโครงการพัฒนา

แผนพัฒนาท้องถิ่น (พ.ศ.๒๕๖๖ - ๒๕๗๐)

เทศบาลตำบลยางคำ อำเภอหนองเรือ จังหวัดขอนแก่น

ก. ยุทธศาสตร์จังหวัดขอนแก่นที่ ๑ การยกระดับการพัฒนาเศรษฐกิจฐานรากและการพัฒนาอุตสาหกรรมมูลค่าสูง

ข. ยุทธศาสตร์การพัฒนาขององค์กรปกครองส่วนท้องถิ่นในเขตจังหวัดขอนแก่นที่ ๒ การพัฒนาโครงสร้างพื้นฐาน

ยุทธศาสตร์ที่ ๒. การพัฒนาชุมชนให้น่าอยู่

แผนงานอุตสาหกรรมและการโยธา

ที่	โครงการ	วัตถุประสงค์	เป้าหมาย(ผลผลิตของโครงการ)	งบประมาณ					ตัวชี้วัด (KPI)	ผลที่คาดว่าจะได้รับ	หน่วยงานรับผิดชอบหลัก
				๒๕๖๖ (บาท)	๒๕๖๗ (บาท)	๒๕๖๘ (บาท)	๒๕๖๙ (บาท)	๒๕๗๐ (บาท)			
๑๒๙	โครงการขุดลอกลำห้วย	เพื่อให้ประชาชนมีน้ำ	ขุดลอกส่วนหม่อนตอนบน	-	-	-	-	๑,๐๐๐,๐๐๐	ร้อยละ ๘๐	ประชาชนมี	กองช่าง
	ส่วนหม่อนตอนบน	สำหรับใช้อุปโภค	รายละเอียดตามแบบแปลน						ประชาชนมี	น้ำสำหรับ	
	บ้านแดงน้อย หมู่ที่ ๑๑		ทต.ยางคำกำหนดติดตั้งป้าย						น้ำสำหรับอุปโภค	อุปโภคบริโภค	
			ประชาสัมพันธ์โครงการ						บริโภค		
			จำนวน ๑ ป้าย ติดตั้งป้าย								
			โครงการ จำนวน๑ ป้าย								
			และก่อสร้างตามแบบแปลน								
			ที่ ทต.ยางคำกำหนด								
๑๓๐	โครงการถมดินข้างสระคึก	เพื่อดำเนินการปรับ	ถมดินข้างสระคึกฤทธิ์/ปรับ	๕๐๐,๐๐๐	-	-	-	-	๑ โครงการ	รอบสระคึกฤทธิ์	กองช่าง
	ฤทธิ์/ปรับภูมิทัศน์รอบ	ภูมิทัศน์รอบสระคึกฤท	ภูมิทัศน์รอบสระคึกฤทธิ์(ราย							มีภูมิทัศน์ที่มี	
	สระคึกฤทธิ์ บ้านนางิ้ว	บ้านนางิ้ว หมู่ที่ ๑๒	ละเอียดตามแบบ ทต.ยางคำ							ความสวยงาม	
	หมู่ที่ ๑๒		กำหนด)ติดตั้งป้ายประชา							มีความพร้อมใน	
			สัมพันธ์โครงการ จำนวน							การบริการการ	
			๑ ป้าย ติดตั้งป้ายโครงการ							ประชาชนมี	
			จำนวน ๑ ป้าย และก่อสร้าง								
			ตามแบบแปลนที่ ทต. ยางคำ								
			กำหนด								

แบบ ผ.๐๒

รายละเอียดโครงการพัฒนา

แผนพัฒนาท้องถิ่น (พ.ศ.๒๕๖๖ - ๒๕๗๐)

เทศบาลตำบลยางคำ อำเภอหนองเรือ จังหวัดขอนแก่น

ก. ยุทธศาสตร์จังหวัดขอนแก่นที่ ๑ การยกระดับการพัฒนาเศรษฐกิจฐานรากและการพัฒนาอุตสาหกรรมมูลค่าสูง

ข. ยุทธศาสตร์การพัฒนาขององค์กรปกครองส่วนท้องถิ่นในเขตจังหวัดขอนแก่นที่ ๒ การพัฒนาโครงสร้างพื้นฐาน

ยุทธศาสตร์ที่ ๒. การพัฒนาชุมชนให้น่าอยู่

แผนงานอุตสาหกรรมและการโยธา

ที่	โครงการ	วัตถุประสงค์	เป้าหมาย(ผลผลิตของโครงการ)	งบประมาณ					ตัวชี้วัด (KPI)	ผลที่คาดว่าจะได้รับ	หน่วยงานรับผิดชอบหลัก
				๒๕๖๖ (บาท)	๒๕๖๗ (บาท)	๒๕๖๘ (บาท)	๒๕๖๙ (บาท)	๒๕๗๐ (บาท)			
๑๓๑	โครงการติดตั้งระบบไฟฟ้า	เพื่อให้ประชาชนมี	ติดตั้งระบบไฟฟ้าแสงสว่าง	-	๕๐๐,๐๐๐	-	-	-	ร้อยละ ๘๐	ประ ชาชนมี	กองช่าง
	แสงสว่างถนนแบบโซล่าเซล	ไฟฟ้าส่องสว่างอย่าง	ถนนแบบโซล่าเซลเส้นไปวัด						ประชาชนมี	ไฟฟ้าส่องสว่าง	
	เส้นไปวัดป่าดาวดึงส์	ทั่วถึง	ป่าดาวดึงส์(รายละเอียด						ไฟฟ้าส่องสว่าง		
	บ้านนางิ้ว หมู่ที่ ๑๒		ตามแบบ ทต.ยางคำกำหนด)								
			ติดตั้งป้ายประชาสัมพันธ์								
			โครงการ จำนวน ๑ ป้าย								
			ติดตั้งป้ายโครงการ จำนวน								
			๑ ป้าย และก่อสร้างตามแบบ								
			แปลนที่ ทต.ยางคำกำหนด								
๑๓๒	โครงการลงหินคลุกข้าง	เพื่อดำเนินการปรับ	ปูทับพื้นทางเดิมด้วยหินคลุก	-	-	-	๒๘๐,๐๐๐	-	๑ โครงการ	รอบสระคึกฤทธิ์	กองช่าง
	สระคึกฤทธิ์/รอบๆสระ	ภูมิทัศน์รอบสระคึกฤทธิ์	พร้อมเกลี่ยเรียบ กว้าง ๔ ม.							มีภูมิทัศน์ที่มี	
	คึกฤทธิ์ บ้านนางิ้ว หมู่ที่ ๑๒	บ้านนางิ้ว หมู่ที่ ๑๒	ยาว ๑,๐๐๐ ม.หนา ๐.๑๐ ม.							ความสวยงาม	
			หรือมีพื้นที่หินคลุกไม่น้อยกว่า							มีความพร้อมใน	
			๔,๐๐๐ ตร.ม.ติดตั้งป้าย							การบริการการ	
			ประชาสัมพันธ์โครงการ							ประชาชนมี	
			จำนวน ๑ ป้าย ติดตั้งป้าย								
			โครงการ จำนวน ๑ ป้าย								
			และก่อสร้างตามแบบแปลน								
			ที่ ทต.ยางคำกำหนด								

แบบ ผ.๐๒

รายละเอียดโครงการพัฒนา

แผนพัฒนาท้องถิ่น (พ.ศ.๒๕๖๖ - ๒๕๗๐)

เทศบาลตำบลยางคำ อำเภอหนองเรือ จังหวัดขอนแก่น

ก. ยุทธศาสตร์จังหวัดขอนแก่นที่ ๑ การยกระดับการพัฒนาเศรษฐกิจฐานรากและการพัฒนาอุตสาหกรรมมูลค่าสูง

ข. ยุทธศาสตร์การพัฒนาขององค์กรปกครองส่วนท้องถิ่นในเขตจังหวัดขอนแก่นที่ ๒ การพัฒนาโครงสร้างพื้นฐาน

ยุทธศาสตร์ที่ ๒. การพัฒนาชุมชนให้น่าอยู่

แผนงานอุตสาหกรรมและการโยธา

ที่	โครงการ	วัตถุประสงค์	เป้าหมาย(ผลผลิตของโครงการ)	งบประมาณ					ตัวชี้วัด (KPI)	ผลที่คาดว่าจะได้รับ	หน่วยงานรับผิดชอบหลัก
				๒๕๖๖ (บาท)	๒๕๖๗ (บาท)	๒๕๖๘ (บาท)	๒๕๖๙ (บาท)	๒๕๗๐ (บาท)			
๑๓๓	โครงการขุดลอกรางระบาย	เพื่อให้มีการระบายน้ำ	ขุดลอกรางระบายน้ำเส้น	-	-	-	๕๐๐,๐๐๐	-	ปัญหาน้ำท่วม	มีการระบาย	กองช่าง
	น้ำเส้นกลางบ้าน/ขยาย	ที่รวดเร็วและป้องกัน	กลางบ้าน/ขยายไหล่ทาง						ขังช่วงฤดูฝน	น้ำได้อย่าง	
	ไหล่ทาง บ้านนางิ้ว	ปัญหาน้ำท่วมในพื้นที่	(รายละเอียดตามแบบ ทต.						ในพื้นที่ลดลง	สะดวกรวดเร็ว	
	หมู่ที่ ๑๒		ยางคำกำหนด) ติดตั้งป้าย							และลดปัญหา	
			ประชาสัมพันธ์โครงการ							น้ำท่วมในพื้นที่	
			จำนวน ๑ ป้าย ติดตั้งป้าย								
			โครงการ จำนวน ๑ ป้าย								
			และก่อสร้างตามแบบแปลน								
			ที่ ทต.ยางคำกำหนด								
๑๓๔	โครงการถนน คสล.เส้นทาง/	เส้นทางในการ	ก่อสร้างถนน คสล. ถนนคสล.	-	-	-	-	๓๔๘,๐๐๐	ร้อยละ ๘๐	ประชาชนมี	กองช่าง
	ซอย/ที่ยังไม่ได้ทำ	คมนาคมสะดวกขึ้น	กว้าง ๔ ม.ยาว ๑๕๐ ม.						ประชาชนมีเส้น	เส้นทางในการ	
	บ้านนางิ้ว หมู่ที่ ๑๒		หนา ๐.๑๕ เมตร ปริมาตร						ทางในการ	คมนาคมสะดวก	
			พื้นที่ คสล.รวมกันไม่น้อยกว่า						คมนาคมสะดวก		
			๖๐๐ ตร.ม. พร้อมไหล่ทาง								
			ลูกรัง (ตามแบบ ทต.ยางคำ								
			กำหนด)ติดตั้งป้ายประชา								
			สัมพันธ์โครงการ จำนวน								
			๑ ป้ายติดตั้งป้ายโครงการ								
			๑ ป้ายและก่อสร้างตามแบบ								
			แปลนที่ ทต.ยางคำกำหนด								

แบบ ผ.๐๒

รายละเอียดโครงการพัฒนา

แผนพัฒนาท้องถิ่น (พ.ศ.๒๕๖๖ - ๒๕๗๐)

เทศบาลตำบลยางคำ อำเภอหนองเรือ จังหวัดขอนแก่น

ก. ยุทธศาสตร์จังหวัดขอนแก่นที่ ๑ การยกระดับการพัฒนาเศรษฐกิจฐานรากและการพัฒนาอุตสาหกรรมมูลค่าสูง

ข. ยุทธศาสตร์การพัฒนาขององค์กรปกครองส่วนท้องถิ่นในเขตจังหวัดขอนแก่นที่ ๒ การพัฒนาโครงสร้างพื้นฐาน

ยุทธศาสตร์ที่ ๒. การพัฒนาชุมชนให้น่าอยู่

แผนงานอุตสาหกรรมและการโยธา

ที่	โครงการ	วัตถุประสงค์	เป้าหมาย(ผลผลิตของโครงการ)	งบประมาณ					ตัวชี้วัด (KPI)	ผลที่คาดว่าจะได้รับ	หน่วยงานรับผิดชอบหลัก
				๒๕๖๖ (บาท)	๒๕๖๗ (บาท)	๒๕๖๘ (บาท)	๒๕๖๙ (บาท)	๒๕๗๐ (บาท)			
๑๓๕	โครงการขยายเขตไฟฟ้าเส้น	เพื่อให้ประชาชนมี	ขยายเขตไฟฟ้าเพื่อการเกษตร	-	๓๙๐,๐๐๐	-	-	-	ร้อยละ ๘๐	ประ ชาชนมี	กองช่าง
	ทางหนองจี่นาย สามแยก	ไฟฟ้าส่องสว่างอย่าง	ภายในหมู่บ้าน ความยาว						ประชาชนมี	ไฟฟ้าส่องสว่าง	
	นาแม่สมหมาย ถึง นาพ่อ	ทั่วถึง	๑,๐๐๐ ม. ติดตั้งป้ายประชา						ไฟฟ้าส่องสว่าง		
	ลำดวน บ้านนางิ้ว หมู่ที่ ๑๒		สัมพันธ์โครงการ จำนวน								
			๑ ป้าย ติดตั้งป้ายโครงการ								
			จำนวน ๑ ป้าย และก่อสร้าง								
			ตามแบบแปลนที่ ทต.ยางคำ								
			กำหนด								
๑๓๖	โครงการขยายระบบประปา	เพื่อให้ประชาชนมีน้ำ	ขยายเขตประปารายละเอียด	-	-	๕๐๐,๐๐๐	-	-	ร้อยละ ๘๐	ประชาชนมี	กองช่าง
	หมู่บ้านจากฝายน้ำล้นป่า	สำหรับใช้อุปโภค	ตามแบบ ทต.ยางคำกำหนด						ประชาชนมี	น้ำสำหรับ	
	ช้าถึงนาแม่สมบัติ ทาแฮ		ติดตั้งป้ายประชาสัมพันธ์						น้ำสำหรับอุปโภค	อุปโภคบริโภค	
	บ้านนางิ้ว หมู่ที่ ๑๒		โครงการ จำนวน ๑ ป้าย						บริโภค		
			ติดตั้งป้ายโครงการ จำนวน								
			๑ ป้าย และก่อสร้างตามแบบ								
			แปลนที่ ทต.ยางคำกำหนด								

แบบ ผ.๐๒

รายละเอียดโครงการพัฒนา

แผนพัฒนาท้องถิ่น (พ.ศ.๒๕๖๖ - ๒๕๗๐)

เทศบาลตำบลยางคำ อำเภอหนองเรือ จังหวัดขอนแก่น

ก. ยุทธศาสตร์จังหวัดขอนแก่นที่ ๑ การยกระดับการพัฒนาเศรษฐกิจฐานรากและการพัฒนาอุตสาหกรรมมูลค่าสูง

ข. ยุทธศาสตร์การพัฒนาขององค์กรปกครองส่วนท้องถิ่นในเขตจังหวัดขอนแก่นที่ ๒ การพัฒนาโครงสร้างพื้นฐาน

ยุทธศาสตร์ที่ ๒. การพัฒนาชุมชนให้น่าอยู่

แผนงานอุตสาหกรรมและการโยธา

ที่	โครงการ	วัตถุประสงค์	เป้าหมาย(ผลผลิตของโครงการ)	งบประมาณ					ตัวชี้วัด (KPI)	ผลที่คาดว่าจะได้รับ	หน่วยงานรับผิดชอบหลัก
				๒๕๖๖ (บาท)	๒๕๖๗ (บาท)	๒๕๖๘ (บาท)	๒๕๖๙ (บาท)	๒๕๗๐ (บาท)			
๑๓๗	โครงการลงหินคลุกจากฝาย	เส้นทางในการ	ปูทับพื้นทางเดิมด้วยหินคลุก	๒๘๐,๐๐๐	-	-	-	-	ร้อยละ ๘๐	ประชาชนมี	กองช่าง
	น้ำล้นป่าช้าถึงนา แม่	คมนาคมสะดวกขึ้น	พร้อมเกลี่ยเรียบ กว้าง ๔ ม.						ประชาชนมีเส้น	เส้นทางในการ	
	สมบัติ ทาแฮ บ้านนางิ้ว		ยาว ๑,๐๐๐ ม.หนา ๐.๑๐ ม.						ทางในการ	คมนาคมสะดวก	
	หมู่ที่ ๑๒		หรือมีพื้นที่หินคลุกไม่น้อยกว่า						คมนาคมสะดวก		
			๔,๐๐๐ ตร.ม.ติดตั้งป้าย								
			ประชาสัมพันธ์โครงการ								
			จำนวน ๑ ป้าย ติดตั้งป้าย								
			โครงการ จำนวน ๑ ป้าย								
			และก่อสร้างตามแบบแปลนที่								
			ทต.ยางคำกำหนด								
๑๓๘	โครงการรางระบายน้ำแบบ	เพื่อให้มีการระบายน้ำ	ก่อสร้างรางระบายน้ำคสล.	๔๔๐,๐๐๐	-	-	-	-	ปัญหาน้ำท่วม	มีการระบาย	กองช่าง
	ฝาตะแกรง บ้านแม่นุช	ที่รวดเร็วและป้องกัน	กว้าง ๐.๔ ม.ยาว ๒๐๐ ม.						ช่วงฤดูฝน	น้ำได้อย่าง	
	ร้านค้าถึงบ้านแม่ชู	ปัญหาน้ำท่วมในพื้นที่	หนา ๐.๑๐ ม.ฝาคสล.(ตาม						ในพื้นที่ลดลง	สะดวกรวดเร็ว	
	บ้านนางิ้ว หมู่ที่ ๑๒		แบบทต.ยางคำกำหนด)							และลดปัญหา	
			ติดตั้งป้ายประชาสัมพันธ์							น้ำท่วมในพื้นที่	
			โครงการ จำนวน ๑ ป้าย								
			ติดตั้งป้ายโครงการ ๑ ป้าย								

แบบ ผ.๐๒

รายละเอียดโครงการพัฒนา

แผนพัฒนาท้องถิ่น (พ.ศ.๒๕๖๖ - ๒๕๗๐)

เทศบาลตำบลยางคำ อำเภอหนองเรือ จังหวัดขอนแก่น

ก. ยุทธศาสตร์จังหวัดขอนแก่นที่ ๑ การยกระดับการพัฒนาเศรษฐกิจฐานรากและการพัฒนาอุตสาหกรรมมูลค่าสูง

ข. ยุทธศาสตร์การพัฒนาขององค์กรปกครองส่วนท้องถิ่นในเขตจังหวัดขอนแก่นที่ ๒ การพัฒนาโครงสร้างพื้นฐาน

ยุทธศาสตร์ที่ ๒. การพัฒนาชุมชนให้น่าอยู่

แผนงานอุตสาหกรรมและการโยธา

ที่	โครงการ	วัตถุประสงค์	เป้าหมาย(ผลผลิตของโครงการ)	งบประมาณ					ตัวชี้วัด (KPI)	ผลที่คาดว่าจะได้รับ	หน่วยงานรับผิดชอบหลัก
				๒๕๖๖ (บาท)	๒๕๖๗ (บาท)	๒๕๖๘ (บาท)	๒๕๖๙ (บาท)	๒๕๗๐ (บาท)			
๑๓๙	โครงการไฟฟ้าเพื่อการ	เพื่อจัดหาบริการ	ขยายเขตไฟฟ้าเพื่อการเกษตร	-	-	-	-	๗๘๐,๐๐๐	ร้อยละ ๘๐	ประชาชนมี	กองช่าง
	เกษตรต่อไปจนถึงภูเม็งทอง	ไฟฟ้าให้พื้นที่ทำกิน	ภายในหมู่บ้าน ความยาว						ประชาชนมี	ไฟฟ้าใช้เพื่อ	
	บ้านนางิ้ว หมู่ที่ ๑๒	ทางการเกษตร	๒,๐๐๐ ม. ติดตั้งป้ายประชา						ไฟฟ้าใช้เพื่อ	ทำการเกษตร	
			สัมพันธ์โครงการ จำนวน						ทำการเกษตร		
			๑ ป้าย ติดตั้งป้ายโครงการ								
			จำนวน ๑ ป้าย และก่อสร้าง								
			ตามแบบแปลนที่ ทต.ยางคำ								
			กำหนด								
๑๔๐	โครงการลงหินคลุกเส้นหลัก	เส้นทางในการ	ปูทับพื้นทางเดิมด้วยหินคลุก	-	-	๕๖๐,๐๐๐	-	-	ร้อยละ ๘๐	ประชาชนมี	กองช่าง
	ไปจนถึงภูเม็งทอง	คมนาคมสะดวกขึ้น	พร้อมเกลี่ยเรียบ กว้าง ๔ ม.						ประชาชนมีเส้น	เส้นทางในการ	
	บ้านนางิ้ว หมู่ที่ ๑๒		ยาว ๒,๐๐๐ ม.หนา ๐.๑๐ ม.						ทางในการ	คมนาคมสะดวก	
			หรือมีพื้นที่หินคลุกไม่น้อยกว่า						คมนาคมสะดวก		
			๘,๐๐๐ ตร.ม.ติดตั้งป้าย								
			ประชาสัมพันธ์โครงการ								
			จำนวน ๑ ป้าย ติดตั้งป้าย								
			โครงการ จำนวน ๑ ป้ายและ								
			ก่อสร้างตามแบบแปลนที่								
			ทต.ยางคำกำหนด								

แบบ ผ.๐๒

รายละเอียดโครงการพัฒนา

แผนพัฒนาท้องถิ่น (พ.ศ.๒๕๖๖ - ๒๕๗๐)

เทศบาลตำบลยางคำ อำเภอหนองเรือ จังหวัดขอนแก่น

ก. ยุทธศาสตร์จังหวัดขอนแก่นที่ ๑ การยกระดับการพัฒนาเศรษฐกิจฐานรากและการพัฒนาอุตสาหกรรมมูลค่าสูง

ข. ยุทธศาสตร์การพัฒนาขององค์กรปกครองส่วนท้องถิ่นในเขตจังหวัดขอนแก่นที่ ๒ การพัฒนาโครงสร้างพื้นฐาน

ยุทธศาสตร์ที่ ๒. การพัฒนาชุมชนให้น่าอยู่

แผนงานอุตสาหกรรมและการโยธา

ที่	โครงการ	วัตถุประสงค์	เป้าหมาย(ผลผลิตของโครงการ)	งบประมาณ					ตัวชี้วัด (KPI)	ผลที่คาดว่าจะได้รับ	หน่วยงานรับผิดชอบหลัก
				๒๕๖๖ (บาท)	๒๕๖๗ (บาท)	๒๕๖๘ (บาท)	๒๕๖๙ (บาท)	๒๕๗๐ (บาท)			
๑๔๑	โครงการปรับปรุงถนนสาย	เส้นทางในการ	ปูทับพื้นทางเดิมด้วยหินคลุก	-	-	๕๖๐,๐๐๐	-	-	ร้อยละ ๘๐	ประชาชนมี	กองช่าง
	รอบฝายโศกแคโดยการ	คมนาคมสะดวกขึ้น	พร้อมเกลี่ยเรียบ กว้าง ๔ ม.						ประชาชนมีเส้น	เส้นทางในการ	
	ลงหินคลุก บ้านนางิ้ว		ยาว ๒,๐๐๐ ม.หนา ๐.๑๐ ม.						ทางในการ	คมนาคมสะดวก	
	หมู่ที่ ๑๒		หรือมีพื้นที่หินคลุกไม่น้อยกว่า						คมนาคมสะดวก		
			๘,๐๐๐ ตร.ม.ติดตั้งป้าย								
			ประชาสัมพันธ์โครงการ								
			จำนวน ๑ ป้าย ติดตั้งป้าย								
			โครงการ จำนวน ๑ ป้าย								
			และก่อสร้างตามแบบแปลน								
			ที่ ทต.ยางคำกำหนด								
๑๔๒	โครงการลงหินคลุกรอบถนน	เส้นทางในการ	ปูทับพื้นทางเดิมด้วยหินคลุก	-	-	-	๕๖๐,๐๐๐	-	ร้อยละ ๘๐	ประชาชนมี	กองช่าง
	ป่าช้าโศกแค บ้านนางิ้ว	คมนาคมสะดวกขึ้น	พร้อมเกลี่ยเรียบ กว้าง ๔ ม.						ประชาชนมีเส้น	เส้นทางในการ	
	หมู่ที่ ๑๒		ยาว ๒,๐๐๐ ม.หนา ๐.๑๐ ม.						ทางในการ	คมนาคมสะดวก	
			หรือมีพื้นที่หินคลุกไม่น้อยกว่า						คมนาคมสะดวก		
			๘,๐๐๐ ตร.ม.ติดตั้งป้าย								
			ประชาสัมพันธ์โครงการ								
			จำนวน ๑ ป้าย ติดตั้งป้าย								
			โครงการ จำนวน ๑ ป้าย								
			และก่อสร้างตามแบบแปลนที่								
			เทศบาลตำบลยางคำกำหนด								

แบบ ผ.๐๒

รายละเอียดโครงการพัฒนา

แผนพัฒนาท้องถิ่น (พ.ศ.๒๕๖๖ - ๒๕๗๐)

เทศบาลตำบลยางคำ อำเภอหนองเรือ จังหวัดขอนแก่น

ก. ยุทธศาสตร์จังหวัดขอนแก่นที่ ๑ การยกระดับการพัฒนาเศรษฐกิจฐานรากและการพัฒนาอุตสาหกรรมมูลค่าสูง

ข. ยุทธศาสตร์การพัฒนาขององค์กรปกครองส่วนท้องถิ่นในเขตจังหวัดขอนแก่นที่ ๒ การพัฒนาโครงสร้างพื้นฐาน

ยุทธศาสตร์ที่ ๒. การพัฒนาชุมชนให้น่าอยู่

แผนงานอุตสาหกรรมและการโยธา

ที่	โครงการ	วัตถุประสงค์	เป้าหมาย(ผลผลิตของโครงการ)	งบประมาณ					ตัวชี้วัด (KPI)	ผลที่คาดว่าจะได้รับ	หน่วยงานรับผิดชอบหลัก
				๒๕๖๖ (บาท)	๒๕๖๗ (บาท)	๒๕๖๘ (บาท)	๒๕๖๙ (บาท)	๒๕๗๐ (บาท)			
๑๔๓	โครงการก่อสร้างถนน คสล.	เส้นทางในการ	ก่อสร้างถนน คสล.กว้าง ๔ ม.	๓๔๘,๐๐๐	-	-	-	-	ร้อยละ ๘๐	ประชาชนมี	กองช่าง
	ทุกเส้นในหมู่บ้าน	คมนาคมสะดวกขึ้น	ยาว ๑๕๐ ม.หนา ๐.๑๕ ม.						ประชาชนมีเส้น	เส้นทางในการ	
	บ้านนางิ้ว หมู่ที่ ๑๒		ปริมาตรพื้นที่ คสล.รวมกัน						ทางในการ	คมนาคมสะดวก	
			ไม่น้อยกว่า ๖๐๐ ตร.ม.						คมนาคมสะดวก		
			พร้อมไหล่ทางลูกรัง (ตามแบบ								
			ทต.ยางคำกำหนด)ติดตั้งป้าย								
			ประชาสัมพันธ์โครงการ								
			จำนวน ๑ ป้าย ติดตั้งป้าย								
			โครงการ ๑ ป้าย								
๑๔๔	โครงการลงหินคลุกเส้นหน้า	เส้นทางในการ	ปูทับพื้นทางเดิมด้วยหินคลุก	๕๖๐,๐๐๐	-	-	-	-	ร้อยละ ๘๐	ประชาชนมี	กองช่าง
	วัดป่าดาวดึงส์ถึงป่าช้าโสกรัง	คมนาคมสะดวกขึ้น	พร้อมเกลี่ยเรียบ กว้าง ๔ ม.						ประชาชนมีเส้น	เส้นทางในการ	
	บ้านนางิ้ว หมู่ที่ ๑๒		ยาว ๒,๐๐๐ ม.หนา ๐.๑๐ ม.						ทางในการ	คมนาคมสะดวก	
			หรือมีพื้นที่หินคลุกไม่น้อยกว่า						คมนาคมสะดวก		
			๘,๐๐๐ ตร.ม.ติดตั้งป้าย								
			ประชาสัมพันธ์โครงการ								
			จำนวน ๑ ป้าย ติดตั้งป้าย								
			โครงการ จำนวน ๑ ป้าย								
			และก่อสร้างตามแบบแปลนที่								
			เทศบาลตำบลยางคำกำหนด								

แบบ ผ.๐๒

รายละเอียดโครงการพัฒนา

แผนพัฒนาท้องถิ่น (พ.ศ.๒๕๖๖ - ๒๕๗๐)

เทศบาลตำบลยางคำ อำเภอหนองเรือ จังหวัดขอนแก่น

ก. ยุทธศาสตร์จังหวัดขอนแก่นที่ ๑ การยกระดับการพัฒนาเศรษฐกิจฐานรากและการพัฒนาอุตสาหกรรมมูลค่าสูง

ข. ยุทธศาสตร์การพัฒนาขององค์กรปกครองส่วนท้องถิ่นในเขตจังหวัดขอนแก่นที่ ๒ การพัฒนาโครงสร้างพื้นฐาน

ยุทธศาสตร์ที่ ๒. การพัฒนาชุมชนให้น่าอยู่

แผนงานอุตสาหกรรมและการโยธา

ที่	โครงการ	วัตถุประสงค์	เป้าหมาย(ผลผลิตของโครงการ)	งบประมาณ					ตัวชี้วัด (KPI)	ผลที่คาดว่าจะได้รับ	หน่วยงานรับผิดชอบหลัก
				๒๕๖๖ (บาท)	๒๕๖๗ (บาท)	๒๕๖๘ (บาท)	๒๕๖๙ (บาท)	๒๕๗๐ (บาท)			
๑๔๕	โครงการลงหินคลุกเส้น	เส้นทางในการ	ปูทับพื้นทางเดิมด้วยหินคลุก	-	-	-	-	๕๖๐,๐๐๐	ร้อยละ ๘๐	ประชาชนมี	กองช่าง
	หนองจีนาย สามแยกนา	คมนาคมสะดวกขึ้น	พร้อมเกลี่ยเรียบ กว้าง ๔ ม.						ประชาชนมีเส้น	เส้นทางในการ	
	แม่สมหมายถึงสามแยกนา		ยาว ๒,๐๐๐ ม.หนา ๐.๑๐ ม.						ทางในการ	คมนาคมสะดวก	
	พ่อลำดวน บ้านนางิ้ว		หรือมีพื้นที่หินคลุกไม่น้อยกว่า						คมนาคมสะดวก		
	หมู่ที่ ๑๒		๘,๐๐๐ ตร.ม.ติดตั้งป้าย								
			ประชาสัมพันธ์โครงการ								
			จำนวน ๑ ป้าย ติดตั้งป้าย								
			โครงการ จำนวน ๑ ป้าย								
			และก่อสร้างตามแบบแปลนที่								
			เทศบาลตำบลยางคำกำหนด								
๑๔๖	โครงการขุดลอกฝายโศกแค	เพื่อให้ประชาชนมีน้ำ	ขุดลอกฝายโศกแค รายละ	-	๒,๐๐๐,๐๐๐	-	-	-	ร้อยละ ๘๐	ประชาชนมี	กองช่าง
	บ้านนางิ้ว หมู่ที่ ๑๒	สำหรับใช้อุปโภค	เอียดตามแบบแปลน ทต.						ประชาชนมี	น้ำสำหรับ	
			ยางคำกำหนดติดตั้งป้ายประ						น้ำสำหรับอุปโภค	อุปโภคบริโภค	
			ชาสัมพันธ์โครงการ จำนวน						บริโภค		
			๑ ป้าย ติดตั้งป้ายโครงการ								
			จำนวน ๑ ป้าย และก่อสร้าง								
			ตามแบบแปลนที่ ทต.ยางคำ								
			กำหนด								

แบบ ผ.๐๒

รายละเอียดโครงการพัฒนา

แผนพัฒนาท้องถิ่น (พ.ศ.๒๕๖๖ - ๒๕๗๐)

เทศบาลตำบลยางคำ อำเภอหนองเรือ จังหวัดขอนแก่น

ก. ยุทธศาสตร์จังหวัดขอนแก่นที่ ๑ การยกระดับการพัฒนาเศรษฐกิจฐานรากและการพัฒนาอุตสาหกรรมมูลค่าสูง

ข. ยุทธศาสตร์การพัฒนาขององค์กรปกครองส่วนท้องถิ่นในเขตจังหวัดขอนแก่นที่ ๒ การพัฒนาโครงสร้างพื้นฐาน

ยุทธศาสตร์ที่ ๒. การพัฒนาชุมชนให้น่าอยู่

แผนงานอุตสาหกรรมและการโยธา

ที่	โครงการ	วัตถุประสงค์	เป้าหมาย(ผลผลิตของโครงการ)	งบประมาณ					ตัวชี้วัด (KPI)	ผลที่คาดว่าจะได้รับ	หน่วยงานรับผิดชอบหลัก
				๒๕๖๖ (บาท)	๒๕๖๗ (บาท)	๒๕๖๘ (บาท)	๒๕๖๙ (บาท)	๒๕๗๐ (บาท)			
๑๔๗	โครงการถนนคสล.ไปวัดป่าดาวดึงส์บ้านนางิ้ว หมู่ที่ ๑๒	เส้นทางในการคมนาคมสะดวกขึ้น	ก่อสร้างถนน คสล.กว้าง ๔ ม. ยาว ๒,๐๐๐ ม. หนา๐.๑๕ ม. ปริมาตรพื้นที่ คสล.รวมกันไม่น้อยกว่า ๘๐๐๐ ตร.ม. พร้อมไหล่ทางลูกรัง (ตามแบบ ทต.ยางคำกำหนด)ติดตั้งป้ายประชาสัมพันธ์โครงการ จำนวน ๑ ป้าย ติดตั้งป้าย โครงการ ๑ ป้าย	-	-	๔,๖๔๐,๐๐๐	-	-	ร้อยละ ๘๐ ประชาชนมีเส้นทางในการคมนาคมสะดวก	ประชาชนมีเส้นทางในการคมนาคมสะดวก	กองช่าง
๑๔๘	โครงการถนนคสล.ข้างศูนย์เรียนรู้ บ้านนางิ้ว หมู่ที่ ๑๒	เส้นทางในการคมนาคมสะดวกขึ้น	ก่อสร้างถนน คสล.กว้าง ๔ ม. ยาว ๑๕๐ ม. หนา ๐.๑๕ ม. ปริมาตรพื้นที่ คสล.รวมกันไม่น้อยกว่า ๖๐๐ ตร.ม. พร้อมไหล่ทางลูกรัง (ตามแบบ ทต.ยางคำกำหนด)ติดตั้งป้ายประชาสัมพันธ์โครงการ จำนวน ๑ ป้าย ติดตั้งป้าย โครงการ ๑ ป้าย	-	๓๔๘,๐๐๐	-	-	-	ร้อยละ ๘๐ ประชาชนมีเส้นทางในการคมนาคมสะดวก	ประชาชนมีเส้นทางในการคมนาคมสะดวก	กองช่าง

แบบ ผ.๐๒

รายละเอียดโครงการพัฒนา

แผนพัฒนาท้องถิ่น (พ.ศ.๒๕๖๖ - ๒๕๗๐)

เทศบาลตำบลยางคำ อำเภอหนองเรือ จังหวัดขอนแก่น

ก. ยุทธศาสตร์จังหวัดขอนแก่นที่ ๑ การยกระดับการพัฒนาเศรษฐกิจฐานรากและการพัฒนาอุตสาหกรรมมูลค่าสูง

ข. ยุทธศาสตร์การพัฒนาขององค์กรปกครองส่วนท้องถิ่นในเขตจังหวัดขอนแก่นที่ ๒ การพัฒนาโครงสร้างพื้นฐาน

ยุทธศาสตร์ที่ ๒. การพัฒนาชุมชนให้น่าอยู่

แผนงานอุตสาหกรรมและการโยธา

ที่	โครงการ	วัตถุประสงค์	เป้าหมาย(ผลผลิตของโครงการ)	งบประมาณ					ตัวชี้วัด (KPI)	ผลที่คาดว่าจะได้รับ	หน่วยงานรับผิดชอบหลัก
				๒๕๖๖ (บาท)	๒๕๖๗ (บาท)	๒๕๖๘ (บาท)	๒๕๖๙ (บาท)	๒๕๗๐ (บาท)			
๑๔๙	โครงการก่อสร้างถนน คสล.	เส้นทางในการ	ก่อสร้างถนน คสล.กว้าง ๔ ม.	๕๔๐,๐๐๐	-	-	-	-	ร้อยละ ๘๐	ประชาชนมี	กองช่าง
	สายทางจากบ้านนายโจ	คมนาคมสะดวกขึ้น	ยาว ๗๐๐ม. หนา ๐.๑๕ ม.						ประชาชนมีเส้น	เส้นทางในการ	
	เคนปาไปฝายสองร้อย		หรือมีพื้นที่ คสล.ไม่น้อยกว่า						ทางในการ	คมนาคมสะดวก	
	บ้านยางคำ หมู่ที่ ๑๓		๙๐๐ ตร.ม.ติดตั้งป้ายประชา						คมนาคมสะดวก		
			สัมพันธ์โครงการ จำนวน								
			๑ ป้าย ติดตั้งป้ายโครงการ								
			จำนวน ๑ ป้าย และก่อสร้าง								
			ตามแบบแปลนที่ ทต.ยางคำ								
			กำหนด								
๑๕๐	โครงการก่อสร้างรางระบาย	เพื่อให้มีการระบายน้ำ	รางระบายน้ำ คสล.(รางยู)	๑๖๕,๐๐๐	-	-	-	-	ร้อยละ ๘๐	ระบบระบาย	กองช่าง
	น้ำคอนกรีตเสริมเหล็ก	ที่รวดเร็วและป้องกัน	กว้าง ๐.๕๐ ม.ยาว ๖๖ ม.						ระบบระบายน้ำ	น้ำดีขึ้น	
	สายทางจากบ้านนาย	ปัญหาน้ำท่วมในพื้นที่	ลึกเฉลี่ย ๐.๕๐ ม. ติดตั้งป้าย						ดีขึ้น		
	สมพงษ์ ทาแฮไปบ้านนาย		ประชาสัมพันธ์โครงการ								
	บุญเรือง ดีเลิศ บ้านยางคำ		จำนวน ๑ ป้ายติดตั้งป้าย								
	หมู่ที่ ๑๓		โครงการ จำนวน ๑ ป้าย								
			และก่อสร้างตามแบบแปลน								
			ที่ ทต.ยางคำกำหนด								

แบบ ผ.๐๒

รายละเอียดโครงการพัฒนา

แผนพัฒนาท้องถิ่น (พ.ศ.๒๕๖๖ - ๒๕๗๐)

เทศบาลตำบลยางคำ อำเภอหนองเรือ จังหวัดขอนแก่น

ก. ยุทธศาสตร์จังหวัดขอนแก่นที่ ๑ การยกระดับการพัฒนาเศรษฐกิจฐานรากและการพัฒนาอุตสาหกรรมมูลค่าสูง

ข. ยุทธศาสตร์การพัฒนาขององค์กรปกครองส่วนท้องถิ่นในเขตจังหวัดขอนแก่นที่ ๒ การพัฒนาโครงสร้างพื้นฐาน

ยุทธศาสตร์ที่ ๒. การพัฒนาชุมชนให้น่าอยู่

แผนงานอุตสาหกรรมและการโยธา

ที่	โครงการ	วัตถุประสงค์	เป้าหมาย(ผลผลิตของโครงการ)	งบประมาณ					ตัวชี้วัด (KPI)	ผลที่คาดว่าจะได้รับ	หน่วยงานรับผิดชอบหลัก
				๒๕๖๖ (บาท)	๒๕๖๗ (บาท)	๒๕๖๘ (บาท)	๒๕๖๙ (บาท)	๒๕๗๐ (บาท)			
๑๕๑	โครงการก่อสร้างรางระบาย	เพื่อให้มีการระบายน้ำ	รางระบายน้ำ คสล.(รางยู)	-	๔๙๐,๐๐๐	-	-	-	ร้อยละ ๘๐	ระบบระบาย	กองช่าง
	น้ำ คสล.สายทางจากบ้าน	ที่รวดเร็วและป้องกัน	กว้าง ๐.๕๐ม. ยาว ๑๙๖ ม.						ระบบระบายน้ำ	น้ำดีขึ้น	
	นางพิกุล กะกาดีไปบ้าน	ปัญหาน้ำท่วมในพื้นที่	ลึกเฉลี่ย ๐.๕๐ ม. ติดตั้งป้าย						ดีขึ้น		
	นายหอม ไชยงค์		ประชาสัมพันธ์โครงการ								
	บ้านยางคำ หมู่ที่ ๑๓		จำนวน ๑ ป้ายติดตั้งป้าย								
			โครงการ จำนวน ๑ ป้าย								
			และก่อสร้างตามแบบแปลน								
			ที่ ทต.ยางคำกำหนด								
๑๕๒	โครงการขยายเขตไฟฟ้า	เพื่อให้ประชาชนมี	ติดตั้งเสาไฟฟ้าแรงต่ำพร้อม	-	๑๒๐,๐๐๐	-	-	-	ร้อยละ ๘๐	ประ ชาชนมี	กองช่าง
	แรงต่ำถนนคอนกรีตสายใหม่	ไฟฟ้าส่องสว่างอย่าง	พาดสาย ความยาว ๒๔๐ ม.						ประชาชนมี	ไฟฟ้าส่องสว่าง	
	บ้านยางคำ หมู่ที่ ๑๓	ทั่วถึง							ไฟฟ้าส่องสว่าง		

แบบ ผ.๐๒

รายละเอียดโครงการพัฒนา

แผนพัฒนาท้องถิ่น (พ.ศ.๒๕๖๖ - ๒๕๗๐)

เทศบาลตำบลยางคำ อำเภอหนองเรือ จังหวัดขอนแก่น

ก. ยุทธศาสตร์จังหวัดขอนแก่นที่ ๑ การยกระดับการพัฒนาเศรษฐกิจฐานรากและการพัฒนาอุตสาหกรรมมูลค่าสูง

ข. ยุทธศาสตร์การพัฒนาขององค์กรปกครองส่วนท้องถิ่นในเขตจังหวัดขอนแก่นที่ ๒ การพัฒนาโครงสร้างพื้นฐาน

ยุทธศาสตร์ที่ ๒. การพัฒนาชุมชนให้น่าอยู่

แผนงานอุตสาหกรรมและการโยธา

ที่	โครงการ	วัตถุประสงค์	เป้าหมาย(ผลผลิตของโครงการ)	งบประมาณ					ตัวชี้วัด (KPI)	ผลที่คาดว่าจะได้รับ	หน่วยงานรับผิดชอบหลัก
				๒๕๖๖ (บาท)	๒๕๖๗ (บาท)	๒๕๖๘ (บาท)	๒๕๖๙ (บาท)	๒๕๗๐ (บาท)			
๑๕๓	โครงการก่อสร้างรางระบาย	เพื่อให้มีการระบายน้ำ	รื้อไหล่ทางเดิมออก ก่อสร้าง	-	๔๘๐,๐๐๐	-	-	-	ร้อยละ ๘๐	ระบบระบาย	กองช่าง
	น้ำคอนกรีตเสริมเหล็กสาย	ที่รวดเร็วและป้องกัน	รางระบายน้ำ คสล.(รางยู)						ระบบระบายน้ำ	น้ำดีขึ้น	
	ทางจากบ้านนายบุญมี ไป	ปัญหาน้ำท่วมในพื้นที่	ขนาดกว้าง ๐.๕๐ เมตร						ดีขึ้น		
	บ้านสวนนายสมพงษ์ ทาแฮ		ยาว ๑๕๐ เมตรลึกเฉลี่ย								
	บ้านยางคำ หมู่ที่ ๑๓		๐.๕๐ ม. ติดตั้งป้ายประชา								
			สัมพันธ์โครงการจำนวน								
			๑ ป้าย ติดตั้งป้ายโครงการ								
			จำนวน ๑ ป้าย และก่อสร้าง								
			ตามแบบแปลนที่ ทต.ยางคำ								
			กำหนด								
๑๕๔	โครงการก่อสร้างถนนหินคลุก	เส้นทางในการ	ก่อสร้างถนนหินคลุกกว้าง	-	-	๑,๕๐๖,๐๐๐	-	-	ร้อยละ ๘๐	ประชาชนมี	กองช่าง
	สายทางจากบ้านยางคำ	คมนาคมสะดวกขึ้น	๔.๐๐ เมตรยาว ๒,๐๐๕ เมตร						ประชาชนมีเส้น	เส้นทางในการ	
	ไปโคกดอนแท่น		หนา ๐.๑๕ เมตร หรือมี						ทางในการ	คมนาคมสะดวก	
	บ้านยางคำ หมู่ที่ ๑๓		ปริมาตรหินคลุกจำนวนไม่						คมนาคมสะดวก		
			น้อยกว่า ๑,๒๐๓ ลบ.ม.(แน่น)								
			ติดตั้งป้ายประชาสัมพันธ์								
			โครงการ จำนวน ๑ ป้าย								
			ติดตั้งป้ายโครงการ จำนวน								
			๑ ป้าย และก่อสร้างตามแบบ								
			แปลนที่ ทต.ยางคำ กำหนด								

แบบ ผ.๐๒

รายละเอียดโครงการพัฒนา

แผนพัฒนาท้องถิ่น (พ.ศ.๒๕๖๖ - ๒๕๗๐)

เทศบาลตำบลยางคำ อำเภอหนองเรือ จังหวัดขอนแก่น

ก. ยุทธศาสตร์จังหวัดขอนแก่นที่ ๑ การยกระดับการพัฒนาเศรษฐกิจฐานรากและการพัฒนาอุตสาหกรรมมูลค่าสูง

ข. ยุทธศาสตร์การพัฒนาขององค์กรปกครองส่วนท้องถิ่นในเขตจังหวัดขอนแก่นที่ ๒ การพัฒนาโครงสร้างพื้นฐาน

ยุทธศาสตร์ที่ ๒. การพัฒนาชุมชนให้น่าอยู่

แผนงานอุตสาหกรรมและการโยธา

ที่	โครงการ	วัตถุประสงค์	เป้าหมาย(ผลผลิตของโครงการ)	งบประมาณ					ตัวชี้วัด (KPI)	ผลที่คาดว่าจะได้รับ	หน่วยงานรับผิดชอบหลัก
				๒๕๖๖ (บาท)	๒๕๖๗ (บาท)	๒๕๖๘ (บาท)	๒๕๖๙ (บาท)	๒๕๗๐ (บาท)			
๑๕๕	โครงการเป่าล้างบ่อบาดาล	เพื่อให้ประชาชนมีน้ำ	เป่าล้างพัฒนาบ่อบาดาล	-	-	๓๐,๐๐๐	-	-	ร้อยละ ๘๐	ประชาชนมี	กองช่าง
	บ้านยางคำ หมู่ที่ ๑๓	สำหรับใช้อุปโภค	ขนาด ๔ นิ้ว - ๖ นิ้ว จำนวน						ประชาชนมี	น้ำสำหรับ	
			๓ บ่อ ด้วยเครื่องอัดลมที่						น้ำสำหรับอุปโภค	อุปโภคบริโภค	
			สามารถผลิตแรงดันลมได้ไม่						บริโภค		
			น้อยกว่า ๗ kg./cm.^๒								
			ก่อสร้างตามแบบแปลนที่								
			เทศบาลตำบลยางคำกำหนด								
๑๕๖	โครงการปรับปรุงถนน คสล.	เส้นทางในการ	ก่อสร้างเสริมผิว Asphaltic	-	-	๑๔๔,๐๐๐	-	-	ร้อยละ ๘๐	ประชาชนมี	กองช่าง
	สายทางจากทางหลวงชนบท	คมนาคมสะดวกขึ้น	Concrete ขนาดกว้าง ๔ ม.						ประชาชนมีเส้น	เส้นทางในการ	
	หมายเลข ๒๐๑๓ โปศาลา		ยาว ๙๕ ม. หนา ๐.๐๕ ม.						ทางในการ	คมนาคมสะดวก	
	อเนกประสงค์ บ้านยางคำ		หรือรวมพื้นที่เสริมผิว						คมนาคมสะดวก		
	หมู่ที่ ๑๓		Asphaltic Concrete								
			ไม่น้อยกว่า ๓๘๐ ตร.ม.ติดตั้ง								
			ป้ายประชาสัมพันธ์โครงการ								
			จำนวน ๑ ป้าย ติดตั้งป้าย								
			โครงการ								

แบบ ผ.๐๒

รายละเอียดโครงการพัฒนา

แผนพัฒนาท้องถิ่น (พ.ศ.๒๕๖๖ - ๒๕๗๐)

เทศบาลตำบลยางคำ อำเภอหนองเรือ จังหวัดขอนแก่น

ก. ยุทธศาสตร์จังหวัดขอนแก่นที่ ๑ การยกระดับการพัฒนาเศรษฐกิจฐานรากและการพัฒนาอุตสาหกรรมมูลค่าสูง

ข. ยุทธศาสตร์การพัฒนาขององค์กรปกครองส่วนท้องถิ่นในเขตจังหวัดขอนแก่นที่ ๒ การพัฒนาโครงสร้างพื้นฐาน

ยุทธศาสตร์ที่ ๒. การพัฒนาชุมชนให้น่าอยู่

แผนงานอุตสาหกรรมและการโยธา

ที่	โครงการ	วัตถุประสงค์	เป้าหมาย(ผลผลิตของโครงการ)	งบประมาณ					ตัวชี้วัด (KPI)	ผลที่คาดว่าจะได้รับ	หน่วยงานรับผิดชอบหลัก
				๒๕๖๖ (บาท)	๒๕๖๗ (บาท)	๒๕๖๘ (บาท)	๒๕๖๙ (บาท)	๒๕๗๐ (บาท)			
๑๕๗	โครงการปรับปรุงระบบ	เพื่อให้ประชาชนมีน้ำ	ก่อสร้างวางท่อระบบจ่ายน้ำ	-	-	-	-	๔๙๘,๐๐๐	ร้อยละ ๘๐	ประชาชนมี	กองช่าง
	ประปาหมู่บ้าน บ้านยางคำ	สำหรับใช้อุปโภค	ประปา ขนาด ๓ นิ้ว พร้อม						ประชาชนมีเส้น	เส้นทางในการ	
	หมู่ที่ ๑๓		วัสดุอุปกรณ์เชื่อมต่อ						ทางในการ	คมนาคมสะดวก	
			มาตรวัดน้ำ ติดตั้งป้ายประชา						คมนาคมสะดวก		
			สัมพันธ์โครงการ จำนวน								
			๑ ป้าย ติดตั้งป้ายโครงการ								
			จำนวน ๑ ป้าย และก่อสร้าง								
			ตามแบบแปลนที่ ทต.ตำบล								
			ยางคำกำหนด								
๑๕๘	โครงการก่อสร้างถังเก็บ	เพื่อให้ประชาชนมีน้ำ	ก่อสร้างถังเก็บน้ำ คสล.ขนาด	-	-	-	-	๒๐๐,๐๐๐	ร้อยละ ๘๐	ประชาชนมี	กองช่าง
	น้ำคอนกรีตเสริมเหล็ก	สำหรับใช้อุปโภค	กว้าง ๓.๐๐ ม. ยาว ๓.๐๐ ม.						ประชาชนมีเส้น	เส้นทางในการ	
	บ้านยางคำ หมู่ที่ ๑๓		ลึก ๒.๔๐ ม.หรือมีปริมาตร						ทางในการ	คมนาคมสะดวก	
			ความจุไม่น้อยกว่า๗๘๔ ลบ.ม.						คมนาคมสะดวก		
			ติดตั้งป้ายประชาสัมพันธ์								
			โครงการ จำนวน ๑ ป้าย								
			ติดตั้งป้ายโครงการ จำนวน								
			๑ ป้าย และก่อสร้างตามแบบ								
			แปลนที่ ทต.ยางคำกำหนด								

แบบ ผ.๐๒

รายละเอียดโครงการพัฒนา

แผนพัฒนาท้องถิ่น (พ.ศ.๒๕๖๖ - ๒๕๗๐)

เทศบาลตำบลยางคำ อำเภอหนองเรือ จังหวัดขอนแก่น

ก. ยุทธศาสตร์จังหวัดขอนแก่นที่ ๑ การยกระดับการพัฒนาเศรษฐกิจฐานรากและการพัฒนาอุตสาหกรรมมูลค่าสูง

ข. ยุทธศาสตร์การพัฒนาขององค์กรปกครองส่วนท้องถิ่นในเขตจังหวัดขอนแก่นที่ ๒ การพัฒนาโครงสร้างพื้นฐาน

ยุทธศาสตร์ที่ ๒. การพัฒนาชุมชนให้น่าอยู่

แผนงานอุตสาหกรรมและการโยธา

ที่	โครงการ	วัตถุประสงค์	เป้าหมาย(ผลผลิตของโครงการ)	งบประมาณ					ตัวชี้วัด (KPI)	ผลที่คาดว่าจะได้รับ	หน่วยงานรับผิดชอบหลัก
				๒๕๖๖ (บาท)	๒๕๖๗ (บาท)	๒๕๖๘ (บาท)	๒๕๖๙ (บาท)	๒๕๗๐ (บาท)			
๑๕๙	โครงการขยายเขตไฟฟ้า	เพื่อให้ประชาชนมี	ติดตั้งเสาไฟฟ้าแรงต่ำพร้อม	๔๕๐,๐๐๐	-	-	-	-	ร้อยละ ๘๐	ประ ชาชนมี	กองช่าง
	แรงต่ำ ถนนเส้นทางรอยต่อ	ไฟฟ้าส่องสว่างอย่าง	พาดสาย ความยาว ๙๐๐ ม.						ประชาชนมี	ไฟฟ้าส่องสว่าง	
	ระหว่าง ตำบลยางคำกับ	ทั่วถึง							ไฟฟ้าส่องสว่าง		
	ตำบลจระเข้บ้านยางคำ										
	หมู่ที่ ๑๔										
๑๖๐	โครงการก่อสร้างถนนหินคลุก	เส้นทางในการ	ก่อสร้างถนนหินคลุกกว้าง	-	๓๘๑,๐๐๐	-	-	-	ร้อยละ ๘๐	ประชาชนมี	กองช่าง
	สายทางจากบ้านยางคำ	คมนาคมสะดวกขึ้น	๔ ม.ยาว ๕๐๘ ม. หนา						ประชาชนมีเส้น	เส้นทางในการ	
	ไปฝายสามัคคี บ้านยางคำ		๐.๑๕ เมตร หรือมีปริมาตร						ทางในการ	คมนาคมสะดวก	
	หมู่ที่ ๑๔		หินคลุกจำนวนไม่น้อยกว่า						คมนาคมสะดวก		
			๓๐๔.๘๐ ลบ.ม. (แน่น)								
			ติดตั้งป้ายประชาสัมพันธ์								
			โครงการ จำนวน ๑ ป้าย								
			ติดตั้งป้ายโครงการ จำนวน								
			๑ ป้าย และก่อสร้างตามแบบ								
			แปลนที่ ทต.ยางคำกำหนด								

แบบ ผ.๐๒

รายละเอียดโครงการพัฒนา

แผนพัฒนาท้องถิ่น (พ.ศ.๒๕๖๖ - ๒๕๗๐)

เทศบาลตำบลยางคำ อำเภอหนองเรือ จังหวัดขอนแก่น

ก. ยุทธศาสตร์จังหวัดขอนแก่นที่ ๑ การยกระดับการพัฒนาเศรษฐกิจฐานรากและการพัฒนาอุตสาหกรรมมูลค่าสูง

ข. ยุทธศาสตร์การพัฒนาขององค์กรปกครองส่วนท้องถิ่นในเขตจังหวัดขอนแก่นที่ ๒ การพัฒนาโครงสร้างพื้นฐาน

ยุทธศาสตร์ที่ ๒. การพัฒนาชุมชนให้น่าอยู่

แผนงานอุตสาหกรรมและการโยธา

ที่	โครงการ	วัตถุประสงค์	เป้าหมาย(ผลผลิตของโครงการ)	งบประมาณ					ตัวชี้วัด (KPI)	ผลที่คาดว่าจะได้รับ	หน่วยงานรับผิดชอบหลัก
				๒๕๖๖ (บาท)	๒๕๖๗ (บาท)	๒๕๖๘ (บาท)	๒๕๖๙ (บาท)	๒๕๗๐ (บาท)			
๑๖๑	โครงการก่อสร้างถนน	เส้นทางในการ	ก่อสร้างถนนหินคลุกกว้าง	-	-	-	-	-	ร้อยละ ๘๐	ประชาชนมี	กองช่าง
	หินคลุก สายทางหลังบ้าน	คมนาคมสะดวกขึ้น	๓.๐๐ เมตรยาว ๙๑๘ เมตร			๕๑๖,๐๐๐			ประชาชนมีเส้น	เส้นทางในการ	
	อาจารย์ละออ สิริสุนทร		หนา ๐.๑๕ เมตร หรือมี						ทางในการ	คมนาคมสะดวก	
	บ้านยางคำ หมู่ที่ ๑๔		ปริมาตรหินคลุกจำนวนไม่						คมนาคมสะดวก		
			น้อยกว่า ๔๑๓.๑๐ ลบ.ม.								
			(แน่น) ติดตั้งป้ายประชา								
			สัมพันธ์โครงการ จำนวน								
			๑ ป้าย ติดตั้งป้ายโครงการ								
			จำนวน ๑ ป้าย และก่อสร้าง								
			ตามแบบแปลนที่ ทต.ยางคำ								
			กำหนด								

แบบ ผ.๐๒

รายละเอียดโครงการพัฒนา

แผนพัฒนาท้องถิ่น (พ.ศ.๒๕๖๖ - ๒๕๗๐)

เทศบาลตำบลยางคำ อำเภอหนองเรือ จังหวัดขอนแก่น

ก. ยุทธศาสตร์จังหวัดขอนแก่นที่ ๑ การยกระดับการพัฒนาเศรษฐกิจฐานรากและการพัฒนาอุตสาหกรรมมูลค่าสูง

ข. ยุทธศาสตร์การพัฒนาขององค์กรปกครองส่วนท้องถิ่นในเขตจังหวัดขอนแก่นที่ ๒ การพัฒนาโครงสร้างพื้นฐาน

ยุทธศาสตร์ที่ ๒. การพัฒนาชุมชนให้น่าอยู่

แผนงานอุตสาหกรรมและการโยธา

ที่	โครงการ	วัตถุประสงค์	เป้าหมาย(ผลผลิตของโครงการ)	งบประมาณ					ตัวชี้วัด (KPI)	ผลที่คาดว่าจะได้รับ	หน่วยงานรับผิดชอบหลัก
				๒๕๖๖ (บาท)	๒๕๖๗ (บาท)	๒๕๖๘ (บาท)	๒๕๖๙ (บาท)	๒๕๗๐ (บาท)			
๑๖๒	โครงการก่อสร้างฝาย คสล.	เพื่อให้ประชาชนมีน้ำ	ขนาดสันฝายกว้าง ๓.๐๐ ม.	-	-	-	๓๐๐,๐๐๐	-	ร้อยละ ๘๐	ประชาชนมี	กองช่าง
	บริเวณลำห้วยสวนหม่อน	สำหรับใช้อุปโภค	ยาว ๒๐ ม. สูง ๒ ม.ติดตั้ง						ประชาชนมีเส้น	เส้นทางในการ	
	นานายธีระ ทาสุธรรม		ป้ายประชาสัมพันธ์โครงการ						ทางในการ	คมนาคมสะดวก	
	บ้านยางคำ หมู่ที่ ๑๔		จำนวน ๑ ป้าย ติดตั้งป้าย						คมนาคมสะดวก		
			โครงการ จำนวน ๑ ป้าย								
			และก่อสร้างตามแบบแปลน								
			ที่ ทต. ยางคำกำหนด								
๑๖๓	โครงการก่อสร้างรางระบาย	เพื่อให้มีการระบายน้ำ	รางระบายน้ำ คสล. (รางยู)	-	-	-	-	๘๕๗,๐๐๐	ร้อยละ ๘๐	ระบบระบาย	กองช่าง
	น้ำคอนกรีตเสริมเหล็กสาย	ที่รวดเร็วและป้องกัน	ขนาดกว้าง ๐.๕๐ เมตร ยาว						ระบบระบายน้ำ	น้ำดีขึ้น	
	ทางจากหน้าวัดป่าเวฬุวัน	ปัญหาน้ำท่วมในพื้นที่	๓๔๓ เมตร ลึกเฉลี่ย ๐.๕๐ ม.						ดีขึ้น		
	บ้านยางคำ หมู่ที่ ๑๔		ติดตั้งป้ายประชาสัมพันธ์								
			โครงการ จำนวน ๑ ป้าย								
			ติดตั้งป้ายโครงการ จำนวน								
			๑ ป้าย และก่อสร้างตามแบบ								
			แปลนที่เทศบาลตำบลยางคำ								
			กำหนด								

แบบ ผ.๐๒

รายละเอียดโครงการพัฒนา

แผนพัฒนาท้องถิ่น (พ.ศ.๒๕๖๖ - ๒๕๗๐)

เทศบาลตำบลยางคำ อำเภอหนองเรือ จังหวัดขอนแก่น

ก. ยุทธศาสตร์จังหวัดขอนแก่นที่ ๑ การยกระดับการพัฒนาเศรษฐกิจฐานรากและการพัฒนาอุตสาหกรรมมูลค่าสูง

ข. ยุทธศาสตร์การพัฒนาขององค์กรปกครองส่วนท้องถิ่นในเขตจังหวัดขอนแก่นที่ ๒ การพัฒนาโครงสร้างพื้นฐาน

ยุทธศาสตร์ที่ ๒. การพัฒนาชุมชนให้น่าอยู่

แผนงานอุตสาหกรรมและการโยธา

ที่	โครงการ	วัตถุประสงค์	เป้าหมาย(ผลผลิตของโครงการ)	งบประมาณ					ตัวชี้วัด (KPI)	ผลที่คาดว่าจะได้รับ	หน่วยงานรับผิดชอบหลัก
				๒๕๖๖ (บาท)	๒๕๖๗ (บาท)	๒๕๖๘ (บาท)	๒๕๖๙ (บาท)	๒๕๗๐ (บาท)			
๑๖๔	โครงการก่อสร้างถนนคสล.	เส้นทางในการ	ก่อสร้างถนน คสล.กว้าง	-	-	-	-	๕๘๕,๐๐๐	ร้อยละ ๘๐	ประชาชนมี	กองช่าง
	สายทาง ซอยอ่อนนุช	คมนาคมสะดวกขึ้น	๓.๐๐ ม.ยาว ๒๓๕.๐๐ ม.						ประชาชนมีเส้น	เส้นทางในการ	
	บ้านยางคำ หมู่ที่ ๑๔		หนา ๐.๑๕ ม.หรือมีพื้นที่						ทางในการ	คมนาคมสะดวก	
			คสล.ไม่น้อยกว่า ๙๗๕ ตร.ม.						คมนาคมสะดวก		
			ติดตั้งป้ายประชาสัมพันธ์								
			โครงการ จำนวน ๑ ป้าย								
			ติดตั้งป้ายโครงการจำนวน								
			๑ ป้าย และก่อสร้างตามแบบ								
			แปลนที่ ทต. ยางคำกำหนด								

แบบ ผ.๐๒

รายละเอียดโครงการพัฒนา

แผนพัฒนาท้องถิ่น (พ.ศ.๒๕๖๖ - ๒๕๗๐)

เทศบาลตำบลยางคำ อำเภอหนองเรือ จังหวัดขอนแก่น

ก. ยุทธศาสตร์จังหวัดขอนแก่นที่ ๑ การยกระดับการพัฒนาเศรษฐกิจฐานรากและการพัฒนาอุตสาหกรรมมูลค่าสูง

ข. ยุทธศาสตร์การพัฒนาขององค์กรปกครองส่วนท้องถิ่นในเขตจังหวัดขอนแก่นที่ ๒ การพัฒนาโครงสร้างพื้นฐาน

ยุทธศาสตร์ที่ ๒. การพัฒนาชุมชนให้น่าอยู่

แผนงานอุตสาหกรรมและการโยธา

ที่	โครงการ	วัตถุประสงค์	เป้าหมาย(ผลผลิตของโครงการ)	งบประมาณ					ตัวชี้วัด (KPI)	ผลที่คาดว่าจะได้รับ	หน่วยงานรับผิดชอบหลัก
				๒๕๖๖ (บาท)	๒๕๖๗ (บาท)	๒๕๖๘ (บาท)	๒๕๖๙ (บาท)	๒๕๗๐ (บาท)			
๑๖๕	โครงการวางท่อส่งน้ำประปา	เพื่อให้ประชาชนมีน้ำ	วางท่อส่งน้ำประปาบาดาล	๒,๕๐๐,๐๐๐	-	-	-	-	ร้อยละ ๘๐	ประชาชนมีน้ำ	กองช่าง
	บาดาล หมู่ที่ ๑-๑๔	สำหรับใช้อุปโภค	หมู่ที่ ๑-๑๔						ประชาชนมีน้ำ	ใช้สำหรับอุปโภค	
		บริโภค							ใช้สำหรับอุปโภค	อย่างเพียงพอ	
									บริโภค อย่าง		
									เพียงพอ		

แบบ ผ.๐๒

รายละเอียดโครงการพัฒนา

แผนพัฒนาท้องถิ่น (พ.ศ.๒๕๖๖ - ๒๕๗๐)

เทศบาลตำบลยางคำ อำเภอหนองเรือ จังหวัดขอนแก่น

ก. ยุทธศาสตร์จังหวัดขอนแก่นที่ ๑ การยกระดับการพัฒนาเศรษฐกิจฐานรากและการพัฒนาอุตสาหกรรมมูลค่าสูง

ข. ยุทธศาสตร์การพัฒนาขององค์กรปกครองส่วนท้องถิ่นในเขตจังหวัดขอนแก่นที่ ๗ การสร้างเสริมทุนทางสังคมให้เข้มแข็งและพัฒนาเศรษฐกิจชุมชนเพื่อการแข่งขันภายใต้หลักปัชญาเศรษฐกิจพอเพียง

ยุทธศาสตร์ที่ ๓. ยุทธศาสตร์การพัฒนาเศรษฐกิจชุมชนและการท่องเที่ยว

แผนงานสร้างความเข้มแข็งของชุมชน

ที่	โครงการ	วัตถุประสงค์	เป้าหมาย (ผลผลิตของโครงการ)	งบประมาณ					ตัวชี้วัด (KPI)	ผลที่คาดว่าจะได้รับ	หน่วยงานรับผิดชอบหลัก
				๒๕๖๖ (บาท)	๒๕๖๗ (บาท)	๒๕๖๘ (บาท)	๒๕๖๙ (บาท)	๒๕๗๐ (บาท)			
๑	โครงการฝึกอบรม	เพื่อส่งเสริมสนับสนุน	กลุ่มอาชีพใน	๓๐,๐๐๐	๓๐,๐๐๐	๓๐,๐๐๐	๓๐,๐๐๐	๓๐,๐๐๐	ร้อยละ ๘๐	ประชาชนได้รับ	สำนักปลัด
	ส่งเสริมกลุ่มอาชีพใน	และพัฒนากลุ่มอาชีพ	เขตพื้นที่						ประชาชนได้รับ	การฝึกอาชีพ	
	ท้องถิ่น								การฝึกอาชีพ		
๒	โครงการน้อมนำปรัชญา	เพื่อส่งเสริมและสนับสนุน	คณะกรรมการ	๗๐,๐๐๐	๗๐,๐๐๐	๗๐,๐๐๐	๗๐,๐๐๐	๗๐,๐๐๐	ประชาชนสามารถ	ประชาชนสามารถ	สำนักปลัด
	เศรษฐกิจพอเพียง	การน้อมนำปรัชญา	ตำบลยางคำ						นำหลักปรัชญา	นำหลักปรัชญา	
		เศรษฐกิจพอเพียงมาใช้							เศรษฐกิจพอเพียง	เศรษฐกิจพอเพียง	
									มาใช้	มาใช้	
๓	โครงการส่งเสริมอาชีพ	เพื่อส่งเสริมสนับสนุน	กลุ่มจักสาน	๓๐,๐๐๐	๓๐,๐๐๐	๓๐,๐๐๐	๓๐,๐๐๐	๓๐,๐๐๐	ร้อยละ ๘๐	ประชาชนได้รับ	สำนักปลัด
	กลุ่มจักสานผลิตภัณฑ์	และพัฒนากลุ่มอาชีพ	ผลิตภัณฑ์จาก						ประชาชนได้รับ	การฝึกอาชีพ	
	จากไม้ไผ่		ไม้ไผ่ หมู่ที่ ๒						การฝึกอาชีพ		
๔	โครงการส่งเสริมกลุ่ม	เพื่อส่งเสริมสนับสนุน	กลุ่มอาชีพ	๓๐,๐๐๐	๓๐,๐๐๐	๓๐,๐๐๐	๓๐,๐๐๐	๓๐,๐๐๐	ร้อยละ ๘๐	ประชาชนได้รับ	สำนักปลัด
	อาชีพทอผ้า บ้านหนอง	และพัฒนากลุ่มอาชีพ	ทอผ้าบ้าน						ประชาชนได้รับ	การฝึกอาชีพ	
	นางวงษ์ หมู่ที่ ๙		หนองนางวงษ์						การฝึกอาชีพ		
			หมู่ที่ ๙								

แบบ ผ.๐๒

รายละเอียดโครงการพัฒนา

แผนพัฒนาท้องถิ่น (พ.ศ.๒๕๖๖ - ๒๕๗๐)

เทศบาลตำบลยางคำ อำเภอหนองเรือ จังหวัดขอนแก่น

ก. ยุทธศาสตร์จังหวัดขอนแก่นที่ ๑ การยกระดับการพัฒนาเศรษฐกิจฐานรากและการพัฒนาอุตสาหกรรมมูลค่าสูง

ข. ยุทธศาสตร์การพัฒนาขององค์กรปกครองส่วนท้องถิ่นในเขตจังหวัดขอนแก่นที่ ๗ การสร้างเสริมทุนทางสังคมให้เข้มแข็งและพัฒนาเศรษฐกิจชุมชนเพื่อการแข่งขันภายใต้หลักปัชญาเศรษฐกิจพอเพียง

ยุทธศาสตร์ที่ ๓. ยุทธศาสตร์การพัฒนาเศรษฐกิจชุมชนและการท่องเที่ยว

แผนงานสร้างความเข้มแข็งของชุมชน

ที่	โครงการ	วัตถุประสงค์	เป้าหมาย (ผลผลิตของโครงการ)	งบประมาณ					ตัวชี้วัด (KPI)	ผลที่คาดว่าจะได้รับ	หน่วยงานรับผิดชอบหลัก
				๒๕๖๖ (บาท)	๒๕๖๗ (บาท)	๒๕๖๘ (บาท)	๒๕๖๙ (บาท)	๒๕๗๐ (บาท)			
๕	โครงการส่งเสริมกลุ่ม	เพื่อส่งเสริมสนับสนุน	กลุ่มอาชีพ	๕๐,๐๐๐	๕๐,๐๐๐	๕๐,๐๐๐	๕๐,๐๐๐	๕๐,๐๐๐	ร้อยละ ๘๐	ประชาชนได้รับ	สำนักปลัด
	อาชีพเกษตรกร	และพัฒนากลุ่มอาชีพ	เกษตรกรบ้าน						ประชาชนได้รับ	การฝึกอาชีพ	
	บ้านหนองนางวงษ์		หนองนางวงษ์						การฝึกอาชีพ		
	หมู่ที่ ๙		หมู่ที่ ๙								

แบบ ผ.๐๒

รายละเอียดโครงการพัฒนา

แผนพัฒนาท้องถิ่น (พ.ศ.๒๕๖๖ - ๒๕๗๐)

เทศบาลตำบลยางคำ อำเภอหนองเรือ จังหวัดขอนแก่น

ก. ยุทธศาสตร์จังหวัดขอนแก่นที่ ๕ การบริหารจัดการทรัพยากรธรรมชาติและสิ่งแวดล้อมอย่างสมดุล

ข. ยุทธศาสตร์การพัฒนาขององค์กรปกครองส่วนท้องถิ่นในเขตจังหวัดขอนแก่นที่ ๔ การบริหารจัดการทรัพยากรธรรมชาติและสิ่งแวดล้อมเพื่อการพัฒนาอย่างยั่งยืน

ยุทธศาสตร์ที่ ๔. การบริหารจัดการทรัพยากรธรรมชาติและสิ่งแวดล้อม

แผนงานสร้างความเข้มแข็งของชุมชน

ที่	โครงการ	วัตถุประสงค์	เป้าหมาย (ผลผลิตของโครงการ)	งบประมาณ					ตัวชี้วัด (KPI)	ผลที่คาดว่าจะได้รับ	หน่วยงานรับผิดชอบหลัก
				๒๕๖๖ (บาท)	๒๕๖๗ (บาท)	๒๕๖๘ (บาท)	๒๕๖๙ (บาท)	๒๕๗๐ (บาท)			
๑	โครงการธนาคารขยะ	เพื่อแก้ปัญหาขยะและ	ตำบลยางคำ	๕๐,๐๐๐	๕๐,๐๐๐	๕๐,๐๐๐	๕๐,๐๐๐	๕๐,๐๐๐	ร้อยละ ๘๐	ปริมาณขยะ	สำนักปลัด
		สิ่งปฏิกูลในชุมชน							ปริมาณขยะ	มีปริมาณ	
									มีจำนวนลดลง	ลดลง	
๒	โครงการหมู่บ้านสะอาด	เพื่อแก้ปัญหาขยะและ	ตำบลยางคำ	๑๐๐,๐๐๐	๑๐๐,๐๐๐	๑๐๐,๐๐๐	๑๐๐,๐๐๐	๑๐๐,๐๐๐	ร้อยละ ๘๐	ปริมาณขยะ	สำนักปลัด
	ปราศจากมลภาวะที่เป็นพิษ	สิ่งปฏิกูลในชุมชน							ปริมาณขยะ	มีปริมาณ	
									มีจำนวนลดลง	ลดลง	

แบบ ผ.๐๒

รายละเอียดโครงการพัฒนา

แผนพัฒนาท้องถิ่น (พ.ศ.๒๕๖๖ - ๒๕๗๐)

เทศบาลตำบลยางคำ อำเภอหนองเรือ จังหวัดขอนแก่น

ก. ยุทธศาสตร์จังหวัดขอนแก่นที่ ๕ การบริหารจัดการทรัพยากรธรรมชาติและสิ่งแวดล้อมอย่างสมดุล

ข. ยุทธศาสตร์การพัฒนาขององค์กรปกครองส่วนท้องถิ่นในเขตจังหวัดขอนแก่นที่ ๔ การบริหารจัดการทรัพยากรธรรมชาติและสิ่งแวดล้อมเพื่อการพัฒนาอย่างยั่งยืน

ยุทธศาสตร์ที่ ๔. การบริหารจัดการทรัพยากรธรรมชาติและสิ่งแวดล้อม

แผนงานการเกษตร

ที่	โครงการ	วัตถุประสงค์	เป้าหมาย (ผลผลิตของโครงการ)	งบประมาณ					ตัวชี้วัด (KPI)	ผลที่คาดว่าจะได้รับ	หน่วยงานรับผิดชอบหลัก
				๒๕๖๖ (บาท)	๒๕๖๗ (บาท)	๒๕๖๘ (บาท)	๒๕๖๙ (บาท)	๒๕๗๐ (บาท)			
๑	โครงการอนุรักษ์พันธุกรรม	เพื่อเป็นการอนุรักษ์	ตำบลยางคำ	๑๐๐,๐๐๐	๑๐๐,๐๐๐	๑๐๐,๐๐๐	๑๐๐,๐๐๐	๑๐๐,๐๐๐	ร้อยละ ๘๐	ผู้เข้าร่วม	สำนักปลัด
	พืชตามแนวพระราชดำริ	พันธุกรรมพืชตามแนว							ผู้เข้าร่วมโครงการ	โครงการมี	
	สมเด็จพระเทพฯ (อพ.สธ.)	พระราชดำริ							มีความรู้เกี่ยวกับ	ความรู้เกี่ยวกับ	
									การอนุรักษ์	การอนุรักษ์	
									พันธุกรรมพืช	พันธุกรรมพืช	
๒	โครงการท้องถิ่นไทย	เพื่ออนุรักษ์ฟื้นฟู	ตำบลยางคำ	๕๐,๐๐๐	๕๐,๐๐๐	๕๐,๐๐๐	๕๐,๐๐๐	๕๐,๐๐๐	ร้อยละ ๘๐	อนุรักษ์ ฟื้นฟู	สำนักปลัด
	รวมใจภักดิ์ รักษ์พื้นที่สีเขียว	ธรรมชาติ							อนุรักษ์ฟื้นฟู	ธรรมชาติ	
	เพื่อเฉลิมพระเกียรติ								ธรรมชาติ		
๓	โครงการหนึ่งคนหนึ่งต้น	เพื่ออนุรักษ์ฟื้นฟู	ตำบลยางคำ	๕๐,๐๐๐	๕๐,๐๐๐	๕๐,๐๐๐	๕๐,๐๐๐	๕๐,๐๐๐	ร้อยละ ๘๐	อนุรักษ์ ฟื้นฟู	สำนักปลัด
	หนึ่งฝนเพื่อเฉลิมพระเกียรติ	ธรรมชาติ							อนุรักษ์ฟื้นฟู	ธรรมชาติ	
	พระนางเจ้าฯ พระบรม								ธรรมชาติ		
	ราชินีนาท										

แบบ ผ.๐๒

รายละเอียดโครงการพัฒนา

แผนพัฒนาท้องถิ่น (พ.ศ.๒๕๖๖ - ๒๕๗๐)

เทศบาลตำบลยางคำ อำเภอหนองเรือ จังหวัดขอนแก่น

ก. ยุทธศาสตร์จังหวัดขอนแก่นที่ ๕ การบริหารจัดการทรัพยากรธรรมชาติและสิ่งแวดล้อมอย่างสมดุล

ข. ยุทธศาสตร์การพัฒนาขององค์กรปกครองส่วนท้องถิ่นในเขตจังหวัดขอนแก่นที่ ๔ การบริหารจัดการทรัพยากรธรรมชาติและสิ่งแวดล้อมเพื่อการพัฒนาอย่างยั่งยืน

ยุทธศาสตร์ที่ ๔. ยุทธศาสตร์การพัฒนาการจัดการทรัพยากรธรรมชาติและสิ่งแวดล้อม

แผนงานการเกษตร

ที่	โครงการ	วัตถุประสงค์	เป้าหมาย (ผลผลิตของโครงการ)	งบประมาณ					ตัวชี้วัด (KPI)	ผลที่คาดว่าจะได้รับ	หน่วยงานรับผิดชอบหลัก
				๒๕๖๖ (บาท)	๒๕๖๗ (บาท)	๒๕๖๘ (บาท)	๒๕๖๙ (บาท)	๒๕๗๐ (บาท)			
๔	โครงการรณรงค์พัฒนา	เพื่อพัฒนาสิ่งแวดล้อม	ตำบลยางคำ	๑๖๘,๐๐๐	๑๖๘,๐๐๐	๑๖๘,๐๐๐	๑๖๘,๐๐๐	๑๖๘,๐๐๐	ร้อยละ ๘๐	พัฒนาสิ่งแวด	สำนักปลัด
	สิ่งแวดล้อม	ในชุมชน							พัฒนาสิ่งแวดล้อม	ล้อมในชุมชน	
									ในชุมชน		
๕	โครงการธนาคารเมล็ด	เพื่อสร้างความตระหนัก	ประชาชนใน	๕๐,๐๐๐	๕๐,๐๐๐	๕๐,๐๐๐	๕๐,๐๐๐	๕๐,๐๐๐	ร้อยละ ๘๐	มีการกระจาย	สำนักปลัด
	พันธุ์พืช	ถึงความสำคัญของเมล็ด	พื้นที่ตำบล						ของเกษตรกรใน	เมล็ดพันธุ์พืช	
		พันธุ์พืชและเพื่อช่วยลด	ยางคำ						พื้นที่ตำบล	คุณภาพดีไว้ให้	
		ต้นทุนการผลิตและช่วย	หมู่ที่ ๑-๑๔						ยางคำสามารถ	กับเกษตรกร	
		เพิ่มรายได้ให้กับ							ลดต้นทุนการ	อย่างเพียงพอ	
		เกษตรกรในพื้นที่							ผลิตและ	และต่อเนื่อง	
									สามารถเพิ่ม	ทำให้เกิดระบบ	
									รายได้มากขึ้น	การช่วยเหลือ	
										อย่างยั่งยืนและ	
										ประชาชน	
										สามารถลดต้น	
										ทุนการผลิตและ	
										เพิ่มรายได้	

แบบ ผ.๐๒

รายละเอียดโครงการพัฒนา

แผนพัฒนาท้องถิ่น (พ.ศ.๒๕๖๖ - ๒๕๗๐)

เทศบาลตำบลยางคำ อำเภอหนองเรือ จังหวัดขอนแก่น

ก. ยุทธศาสตร์จังหวัดขอนแก่นที่ ๕ การบริหารจัดการทรัพยากรธรรมชาติและสิ่งแวดล้อมอย่างสมดุล

ข. ยุทธศาสตร์การพัฒนาขององค์กรปกครองส่วนท้องถิ่นในเขตจังหวัดขอนแก่นที่ ๕ การพัฒนาการเกษตรยั่งยืน

ยุทธศาสตร์ที่ ๔. ยุทธศาสตร์การพัฒนาการจัดการทรัพยากรธรรมชาติและสิ่งแวดล้อม

แผนงานการเกษตร

ที่	โครงการ	วัตถุประสงค์	เป้าหมาย (ผลผลิตของโครงการ)	งบประมาณ					ตัวชี้วัด (KPI)	ผลที่คาดว่าจะได้รับ	หน่วยงานรับผิดชอบหลัก
				๒๕๖๖ (บาท)	๒๕๖๗ (บาท)	๒๕๖๘ (บาท)	๒๕๖๙ (บาท)	๒๕๗๐ (บาท)			
๖	โครงการส่งเสริมการปลูก	เพื่อส่เสริมการปลูกพืช	ประชาชนใน	๕๐,๐๐๐	๕๐,๐๐๐	๕๐,๐๐๐	๕๐,๐๐๐	๕๐,๐๐๐	ร้อยละ ๘๐	เกษตรกรในพื้น	สำนักปลัด
	พืชเศรษฐกิจในชุมชน	เศรษฐกิจให้แก่เกษตรกร	พื้นที่ตำบล						ของเกษตรกร	ที่ตำบลยางคำ	
		เพื่อสร้างอาชีพ และ	ยางคำ						ในพื้นที่ตำบล	มีอาชีพเสริม	
		เพิ่มรายได้ให้กับเกษตร	หมู่ที่ ๑-๑๔						ยางคำสามารถ	จากอาชีพหลัก	
		กรในพื้นที่ตำบลยางคำ							เพิ่มรายได้ให้	ได้รับความรู้	
									กับครอบครัว	และได้รับการ	
									มากขึ้น	ส่งเสริมการ	
										ปลูกพืชเศรษฐ	
										กิจในชุมชนช่วย	
										เพิ่มรายได้ให้	
										กับเกษตรกร	
๗	โครงการไร่นาสวนผสม	เพื่อส่งเสริมและพัฒนา	ตำบลยางคำ	๒๐๐,๐๐๐	๒๐๐,๐๐๐	๒๐๐,๐๐๐	๒๐๐,๐๐๐	๒๐๐,๐๐๐	ร้อยละ ๘๐	ประชาชนมี	สำนักปลัด
	ตามหลักปรัชญา	อาชีพเกษตรกรรม							ประชาชนมี	รายได้เพิ่มขึ้น	
	เศรษฐกิจพอเพียง								รายได้จากอาชีพ		

แบบ ผ.๐๒

รายละเอียดโครงการพัฒนา

แผนพัฒนาท้องถิ่น (พ.ศ.๒๕๖๖ - ๒๕๗๐)

เทศบาลตำบลยางคำ อำเภอหนองเรือ จังหวัดขอนแก่น

ก. ยุทธศาสตร์จังหวัดขอนแก่นที่ ๓ การส่งเสริมนวัตกรรม เทคโนโลยี และดิจิทัลเพื่อการพัฒนาขอนแก่นเมืองอัจฉริยะ

ข. ยุทธศาสตร์การพัฒนาขององค์กรปกครองส่วนท้องถิ่นในเขตจังหวัดขอนแก่นที่ ๘ การพัฒนาการบริหารภาครัฐ

ยุทธศาสตร์ที่ ๕. การพัฒนาระบบบริหารจัดการที่ดี

แผนงานบริหารงานทั่วไป

ที่	โครงการ	วัตถุประสงค์	เป้าหมาย (ผลผลิตของโครงการ)	งบประมาณ					ตัวชี้วัด (KPI)	ผลที่คาดว่าจะได้รับ	หน่วยงานรับผิดชอบหลัก
				๒๕๖๖ (บาท)	๒๕๖๗ (บาท)	๒๕๖๘ (บาท)	๒๕๖๙ (บาท)	๒๕๗๐ (บาท)			
๑	โครงการฝึกอบรมบุคลากร	เพื่อพัฒนาการบริหาร	บุคลากร	๑๐๐,๐๐๐	๑๐๐,๐๐๐	๑๐๐,๐๐๐	๑๐๐,๐๐๐	๑๐๐,๐๐๐	ร้อยละ ๘๐	ผู้เข้ารับการ	สำนักปลัด
		งานบุคลากรของ	ทต.ยางคำ						ผู้เข้ารับการอบรม	อบรมได้รับการ	
		ทต.ยางคำ							ได้รับการพัฒนา	พัฒนา	
๒	โครงการสนับสนุนการเลือกตั้ง	เพื่อเป็นการสนับสนุน	ตำบลยางคำ	๗๐๐,๐๐๐	๗๐๐,๐๐๐	๙๐๐,๐๐๐	๙๐๐,๐๐๐	๙๐๐,๐๐๐	จำนวนผู้มาใช้สิทธิ์	การเลือกตั้ง	สำนักปลัด
	ทั่วไป	การเลือกตั้งให้มีประ							เลือกตั้ง	เป็นไปด้วยความ	
		สิทธิภาพและประสิทธิ								ถูกต้องตาม	
		ผล								ระเบียบกฎหมาย	
๓	โครงการจัดงานรัฐพิธี	เพื่อแสดงออกถึงการมี	ที่ทำการปกครอง	๑๐,๐๐๐	๑๐,๐๐๐	๑๐,๐๐๐	๑๐,๐๐๐	๑๐,๐๐๐	จำนวนการ	แสดงออกถึงการ	สำนักปลัด
		ส่วนร่วมในงานรัฐพิธี	อำเภอหนองเรือ						จัดกิจกรรม	มีส่วนร่วมในงาน	
		และวันสำคัญต่างๆ								รัฐพิธีและ	
										วันสำคัญต่างๆ	
๔	โครงการพัฒนาศักยภาพบุคลากร	เพื่อพัฒนาการบริหาร	บุคลากร	๒๐๐,๐๐๐	๒๐๐,๐๐๐	๒๐๐,๐๐๐	๒๐๐,๐๐๐	๒๐๐,๐๐๐	ร้อยละ ๘๐	ผู้เข้ารับการ	สำนักปลัด
		งานบุคลากรของ	ทต.ยางคำ						ผู้เข้ารับการอบรม	อบรมได้รับการ	
		ทต.ยางคำ							ได้รับการพัฒนา	พัฒนา	

แบบ ผ.๐๒

รายละเอียดโครงการพัฒนา

แผนพัฒนาท้องถิ่น (พ.ศ.๒๕๖๖ - ๒๕๗๐)

เทศบาลตำบลยางคำ อำเภอหนองเรือ จังหวัดขอนแก่น

ก. ยุทธศาสตร์จังหวัดขอนแก่นที่ ๓ การส่งเสริมนวัตกรรม เทคโนโลยี และดิจิทัลเพื่อการพัฒนาขอนแก่นเมืองอัจฉริยะ

ข. ยุทธศาสตร์การพัฒนาขององค์กรปกครองส่วนท้องถิ่นในเขตจังหวัดขอนแก่นที่ ๘ การพัฒนาการบริหารภาครัฐ

ยุทธศาสตร์ที่ ๕. การพัฒนาระบบบริหารจัดการที่ดี

แผนงานบริหารงานทั่วไป

ที่	โครงการ	วัตถุประสงค์	เป้าหมาย (ผลผลิตของโครงการ)	งบประมาณ					ตัวชี้วัด (KPI)	ผลที่คาดว่าจะได้รับ	หน่วยงานรับผิดชอบหลัก
				๒๕๖๖ (บาท)	๒๕๖๗ (บาท)	๒๕๖๘ (บาท)	๒๕๖๙ (บาท)	๒๕๗๐ (บาท)			
๕	โครงการเสริมสร้างวินัย	เพื่อสร้างจิตสำนึกที่ดี	บุคลากรเทศบาล	๓๐,๐๐๐	๓๐,๐๐๐	๓๐,๐๐๐	๓๐,๐๐๐	๓๐,๐๐๐	ร้อยละ ๘๐	ผู้บริหาร	สำนักปลัด
	คุณธรรมและจริยธรรมของ	ต่อการปฏิบัติงานของ	ตำบลยางคำ						ของผู้บริหาร	พนักงานเทศบาล	
	ผู้บริหาร พนักงานเทศบาล	พนักงานเทศบาล							พนักงานเทศบาล	และพนักงานจ้าง	
	และพนักงานจ้าง	และพนักงานจ้างเพื่อ							และพนักงานจ้าง	มีส่วนร่วมใน	
		เพิ่มประสิทธิภาพใน							มีประสิทธิภาพใน	การพัฒนาท้อง	
		การทำงานมากยิ่งขึ้น							การทำงานมาก	ถิ่น	
									ยิ่งขึ้น		

แบบ ผ.๐๒

รายละเอียดโครงการพัฒนา

แผนพัฒนาท้องถิ่น (พ.ศ.๒๕๖๖ - ๒๕๗๐)

เทศบาลตำบลยางคำ อำเภอหนองเรือ จังหวัดขอนแก่น

ก. ยุทธศาสตร์จังหวัดขอนแก่นที่ ๓ การส่งเสริมนวัตกรรม เทคโนโลยี และดิจิทัลเพื่อการพัฒนาขอนแก่นเมืองอัจฉริยะ

ข. ยุทธศาสตร์การพัฒนาขององค์กรปกครองส่วนท้องถิ่นในเขตจังหวัดขอนแก่นที่ ๘ การพัฒนาการบริหารภาครัฐ

ยุทธศาสตร์ที่ ๕. การพัฒนาระบบบริหารจัดการที่ดี

แผนงานการศึกษา

ที่	โครงการ	วัตถุประสงค์	เป้าหมาย (ผลผลิตของโครงการ)	งบประมาณ					ตัวชี้วัด (KPI)	ผลที่คาดว่าจะได้รับ	หน่วยงานรับผิดชอบหลัก
				๒๕๖๖ (บาท)	๒๕๖๗ (บาท)	๒๕๖๘ (บาท)	๒๕๖๙ (บาท)	๒๕๗๐ (บาท)			
๑	โครงการจัดกิจกรรมในวันสำคัญ	เพื่อจัดกิจกรรม	ทต.ยางคำ	๑๐,๐๐๐	๑๐,๐๐๐	๑๐,๐๐๐	๑๐,๐๐๐	๑๐,๐๐๐	ร้อยละ ๘๐ นักเรียน	นักเรียนได้ร่วม	กอง
	สำหรับ ศพด.	งานรัฐพิธีและวันสำคัญ	และหน่วยงาน						ได้ร่วมกิจกรรม	กิจกรรมในวัน	การศึกษา
		ต่างๆ	ที่เกี่ยวข้อง						ในวันสำคัญต่างๆ	สำคัญต่างๆ	
๒	โครงการฝึกศึกษาเพิ่มพูนทักษะ	เพื่อเป็นการเพิ่มพูน	ผู้ดูแลเด็กเล็ก	๕๐,๐๐๐	๕๐,๐๐๐	๕๐,๐๐๐	๕๐,๐๐๐	๕๐,๐๐๐	ร้อยละ ๘๐	ผู้ดูแลเด็กเล็กได้	กอง
	ให้แก่ผู้ดูแลเด็ก	ความรู้แก่ผู้ดูแลเด็ก							ผู้ดูแลเด็กได้รับการ	รับการพัฒนา	การศึกษา
									พัฒนาความรู้	ความรู้	

แบบ ผ.๐๒

รายละเอียดโครงการพัฒนา

แผนพัฒนาท้องถิ่น (พ.ศ.๒๕๖๖ - ๒๕๗๐)

เทศบาลตำบลยางคำ อำเภอหนองเรือ จังหวัดขอนแก่น

ก. ยุทธศาสตร์จังหวัดขอนแก่นที่ ๓ การส่งเสริมนวัตกรรม เทคโนโลยี และดิจิทัลเพื่อการพัฒนาขอนแก่นเมืองอัจฉริยะ

ข. ยุทธศาสตร์การพัฒนาขององค์กรปกครองส่วนท้องถิ่นในเขตจังหวัดขอนแก่นที่ ๘ การพัฒนาการบริหารภาครัฐ

ยุทธศาสตร์ที่ ๕. การพัฒนาระบบบริหารจัดการที่ดี

แผนงานสร้างความเข้มแข็งของชุมชน

ที่	โครงการ	วัตถุประสงค์	เป้าหมาย (ผลผลิตของโครงการ)	งบประมาณ					ตัวชี้วัด (KPI)	ผลที่คาดว่าจะได้รับ	หน่วยงานรับผิดชอบหลัก
				๒๕๖๖ (บาท)	๒๕๖๗ (บาท)	๒๕๖๘ (บาท)	๒๕๖๙ (บาท)	๒๕๗๐ (บาท)			
๑	โครงการจัดทำแผนพัฒนาท้องถิ่น	เพื่อให้ประชาชนและ	ตำบลยางคำ	๕๐,๐๐๐	๕๐,๐๐๐	๕๐,๐๐๐	๕๐,๐๐๐	๕๐,๐๐๐	ร้อยละ ๘๐	เกิดการมีส่วน	สำนักปลัด
	อย่างมีส่วนร่วม	ภาคีการพัฒนามี							ประชาชนและภาคี	ร่วมทุกภาคส่วน	
		ส่วนร่วมในการพัฒนา							มีส่วนร่วมในการ		
		แบบบูรณาการ							พัฒนาท้องถิ่น		
๒	โครงการส่งเสริมการพัฒนา	เพื่อให้ประชาชนและ	ประชาชนและ	๒๕๐,๐๐๐	๓๐๐,๐๐๐	๓๐๐,๐๐๐	๓๐๐,๐๐๐	๓๐๐,๐๐๐	ร้อยละ ๘๐	ประชาชนใน	สำนักปลัด
	ท้องถิ่นแบบบูรณาการร่วมกับ	ภาคีท้องถิ่นมีส่วนร่วม	ภาคีการพัฒนา						ประชาชนในชุมชน	ชุมชนมีส่วนร่วม	
	ภาคีท้องถิ่น	ในการพัฒนาท้องถิ่น	ที่เกี่ยวข้อง						มีส่วนร่วมในการ	ในการแก้ไข	
									แก้ไขปัญหา	ปัญหา	
๓	โครงการส่งเสริมการพัฒนา	เพื่อให้ประชาชนและ	ประชาชนและ	๓๕๐,๐๐๐	๓๕๐,๐๐๐	๓๕๐,๐๐๐	๓๕๐,๐๐๐	๓๕๐,๐๐๐	ร้อยละ ๘๐	ประชาชนใน	สำนักปลัด
	ท้องถิ่นแบบบูรณาการร่วมกับ	ภาคีท้องถิ่นมีส่วนร่วม	ภาคีการพัฒนา						ประชาชนในชุมชน	ชุมชนมีส่วนร่วม	
	ภาคีเครือข่ายท้องถิ่น	ในการพัฒนาท้องถิ่น	ที่เกี่ยวข้อง						มีส่วนร่วมในการ	ในการแก้ไข	
									แก้ไขปัญหา	ปัญหา	
๔	โครงการแผนชุมชน	เพื่อให้ประชาชนและ	ตำบลยางคำ	๕๐,๐๐๐	๕๐,๐๐๐	๕๐,๐๐๐	๕๐,๐๐๐	๕๐,๐๐๐	ร้อยละ ๘๐	เกิดการมีส่วน	สำนักปลัด
		มีส่วนร่วมในการพัฒนา							มีส่วนร่วมในการ	ร่วมทุกภาคส่วน	
									พัฒนา		

แบบ ผ.๐๒

รายละเอียดโครงการพัฒนา

แผนพัฒนาท้องถิ่น (พ.ศ.๒๕๖๖ - ๒๕๗๐)

เทศบาลตำบลยางคำ อำเภอหนองเรือ จังหวัดขอนแก่น

ก. ยุทธศาสตร์จังหวัดขอนแก่นที่ ๓ การส่งเสริมนวัตกรรม เทคโนโลยี และดิจิทัลเพื่อการพัฒนาขอนแก่นเมืองอัจฉริยะ

ข. ยุทธศาสตร์การพัฒนาขององค์กรปกครองส่วนท้องถิ่นในเขตจังหวัดขอนแก่นที่ ๘ การพัฒนาการบริหารภาครัฐ

ยุทธศาสตร์ที่ ๕. การพัฒนาระบบบริหารจัดการที่ดี

แผนงานสร้างความเข้มแข็งของชุมชน

ที่	โครงการ	วัตถุประสงค์	เป้าหมาย (ผลผลิตของโครงการ)	งบประมาณ					ตัวชี้วัด (KPi)	ผลที่คาดว่าจะได้รับ	หน่วยงานรับผิดชอบหลัก
				๒๕๖๖ (บาท)	๒๕๖๗ (บาท)	๒๕๖๘ (บาท)	๒๕๖๙ (บาท)	๒๕๗๐ (บาท)			
๕	โครงการพัฒนาศักยภาพ	เพื่อให้การพัฒนา	คณะกรรมการ	๑๐๐,๐๐๐	๑๐๐,๐๐๐	๑๐๐,๐๐๐	๑๐๐,๐๐๐	๑๐๐,๐๐๐	ร้อยละ ๘๐ คกก.	มีประสิทธิภาพ	สำนักปลัด
	คณะกรรมการจัดทำแผนพัฒนา	เป็นไปตามระเบียบ	จัดทำแผนพัฒนา						มีประสิทธิภาพ	สามารถแก้ไข	
	เทศบาลตำบลยางคำ	มีประสิทธิภาพสามารถ	เทศบาล						สามารถแก้ไข	ปัญหาต้องการ	
		แก้ไขปัญหาความ							ปัญหาต้องการของ	ของประชาชน	
		ต้องการของประชาชน							ประชาชนในพื้นที่	ในพื้นที่	
		ในท้องถิ่น									

แบบ ผ.๐๒/๒

รายละเอียดโครงการพัฒนา
แผนพัฒนาท้องถิ่น (พ.ศ.๒๕๖๖ - ๒๕๗๐)
สำหรับ โครงการที่เกินศักยภาพขององค์กรปกครองส่วนท้องถิ่น
เทศบาลตำบลยางคำ อำเภอหนองเรือ จังหวัดขอนแก่น

ก. ยุทธศาสตร์จังหวัดขอนแก่นที่ ๑ การยกระดับการพัฒนาเศรษฐกิจฐานรากและการพัฒนาอุตสาหกรรมมูลค่าสูง

ข. ยุทธศาสตร์การพัฒนาขององค์กรปกครองส่วนท้องถิ่นในเขตจังหวัดขอนแก่นที่ ๒ การพัฒนาโครงสร้างพื้นฐาน

ยุทธศาสตร์ที่ ๒ การพัฒนาตำบลและชุมชนให้น่าอยู่

แผนงานอุตสาหกรรมและการโยธา

ที่	โครงการ	วัตถุประสงค์	เป้าหมาย(ผลผลิตของโครงการ)	งบประมาณ					ตัวชี้วัด (KPI)	ผลที่คาดว่าจะได้รับ	หน่วยงานรับผิดชอบหลัก
				๒๕๖๖ (บาท)	๒๕๖๗ (บาท)	๒๕๖๘ (บาท)	๒๕๖๙ (บาท)	๒๕๗๐ (บาท)			
๑	โครงการปรับปรุงถนนลูกรัง	เส้นทางในการ	ปูทับพื้นทางเดิมด้วยหินคลุกพร้อมเกลี่ย	๖๖๐,๐๐๐	-	-	-	-	ร้อยละ ๘๐	ประชาชนมี	กองช่าง
	สู่แหล่งเกษตรสายทางจาก	คมนาคมสะดวกขึ้น	เรียบ กว้าง ๕.๐๐ ม. ยาว ๑,๖๘๗ ม.						ประชาชนมี	เส้นทางใน	
	หนองบัวไปคำบอน		หนา ๐.๑๐ ม. หรือมีพื้นที่ลูกรังไม่						เส้นทางใน	การคมนาคม	
	บ้านยางคำ หมู่ที่ ๑		น้อยกว่า ๘,๔๓๕ ตร.ม.ติดตั้งป้าย						การคมนาคม	สะดวก	
			ประชาสัมพันธ์โครงการ จำนวน ๑ ป้าย						สะดวก		
			ติดตั้งป้ายโครงการ จำนวน ๑ ป้าย								
			และก่อสร้างตามแบบแปลนที่ ทต.								
			ยางคำกำหนด								
๒	โครงการปรับปรุงถนนลูกรัง	เส้นทางในการ	ปูทับพื้นทางเดิมด้วยหินคลุกพร้อม	-	๔๑๐,๐๐๐	-	-	-	ร้อยละ ๘๐	ประชาชนมี	กองช่าง
	สู่แหล่งเกษตรสายทางไป	คมนาคมสะดวกขึ้น	เกลี่ยเรียบ กว้าง ๔.๐๐ ม. ยาว						ประชาชนมี	เส้นทางใน	
	โคกดอนแท่น		๑,๓๑๐ ม.หนา ๐.๑๐ ม. หรือมีพื้นที่						เส้นทางใน	การคมนาคม	
	บ้านยางคำ หมู่ที่ ๑		ลูกรังไม่น้อยกว่า ๕,๒๔๐ ตร.ม.ติดตั้ง						การคมนาคม	สะดวก	
			ป้ายประชาสัมพันธ์โครงการ จำนวน						สะดวก		
			๑ ป้าย ติดตั้งป้ายโครงการ จำนวน								
			๑ ป้าย และก่อสร้างตามแบบแปลนที่								
			เทศบาลตำบลยางคำกำหนด								

แบบ ผ.๐๒/๒

รายละเอียดโครงการพัฒนา
แผนพัฒนาท้องถิ่น (พ.ศ.๒๕๖๖ - ๒๕๗๐)
สำหรับ โครงการที่เกินศักยภาพขององค์กรปกครองส่วนท้องถิ่น
เทศบาลตำบลยางคำ อำเภอหนองเรือ จังหวัดขอนแก่น

ก. ยุทธศาสตร์จังหวัดขอนแก่นที่ ๑ การยกระดับการพัฒนาเศรษฐกิจฐานรากและการพัฒนาอุตสาหกรรมมูลค่าสูง

ข. ยุทธศาสตร์การพัฒนาขององค์กรปกครองส่วนท้องถิ่นในเขตจังหวัดขอนแก่นที่ ๒ การพัฒนาโครงสร้างพื้นฐาน

ยุทธศาสตร์ที่ ๒ การพัฒนาตำบลและชุมชนให้น่าอยู่

แผนงานอุตสาหกรรมและการโยธา

ที่	โครงการ	วัตถุประสงค์	เป้าหมาย(ผลผลิตของโครงการ)	งบประมาณ					ตัวชี้วัด (KPI)	ผลที่คาดว่าจะได้รับ	หน่วยงานรับผิดชอบหลัก
				๒๕๖๖ (บาท)	๒๕๖๗ (บาท)	๒๕๖๘ (บาท)	๒๕๖๙ (บาท)	๒๕๗๐ (บาท)			
๓	โครงการปรับปรุงถนนลูกรัง	เส้นทางในการ	ปูทับพื้นทางเดิมด้วยหินคลุกพร้อม	-	-	๒๖๐,๐๐๐	-	-	ร้อยละ ๘๐	ประชาชนมี	กองช่าง
	สู่แหล่งเกษตรจากหนองทุ่ม	คมนาคมสะดวกขึ้น	เกลี่ยเรียบ กว้าง ๔ ม. ยาว ๘๒๐ ม.						ประชาชนมี	เส้นทางใน	
	ไปไร่นายพิมพ์ คำฝั่น		หนา ๐.๑๐ ม. หรือมีพื้นที่ลูกรังไม่						เส้นทางใน	การคมนาคม	
	บ้านยางคำ หมู่ที่ ๑		น้อยกว่า ๓,๒๘๐ ตร.ม.ติดตั้งป้าย						การคมนาคม	สะดวก	
			ประชาสัมพันธ์โครงการ จำนวน ๑ป้าย						สะดวก		
			ติดตั้งป้ายโครงการ จำนวน ๑ ป้าย								
			และก่อสร้างตามแบบแปลนที่ ทต.								
			ยางคำกำหนด								
๔	โครงการปรับปรุงถนนลูกรัง	เส้นทางในการ	ปูทับพื้นทางเดิมด้วยหินคลุกพร้อม	๓๐๐,๐๐๐	-	-	-	-	ร้อยละ ๘๐	ประชาชนมี	กองช่าง
	สู่แหล่งเกษตรจากที่ดิน	คมนาคมสะดวกขึ้น	เกลี่ยเรียบ กว้าง ๔ ม. ยาว ๙๕๗ ม.						ประชาชนมี	เส้นทางใน	
	นายพันธ์ อาจมนตรี ไปที่		หนา ๐.๑๐ ม. หรือมีพื้นที่ลูกรังไม่น้อย						เส้นทางใน	การคมนาคม	
	ดินนายพอง สุขสบาย		กว่า ๓,๘๒๘ ตร.ม.ติดตั้งป้ายประชา						การคมนาคม	สะดวก	
	บ้านยางคำ หมู่ที่ ๒		สัมพันธ์โครงการ จำนวน ๑ ป้าย						สะดวก		
			ติดตั้งป้ายโครงการ จำนวน ๑ ป้าย								
			และก่อสร้างตามแบบแปลนที่เทศบาล								
			ตำบลยางคำกำหนด								

แบบ ผ.๐๒/๒

รายละเอียดโครงการพัฒนา
แผนพัฒนาท้องถิ่น (พ.ศ.๒๕๖๖ - ๒๕๗๐)
สำหรับ โครงการที่เกินศักยภาพขององค์กรปกครองส่วนท้องถิ่น
เทศบาลตำบลยางคำ อำเภอหนองเรือ จังหวัดขอนแก่น

ก. ยุทธศาสตร์จังหวัดขอนแก่นที่ ๑ การยกระดับการพัฒนาเศรษฐกิจฐานรากและการพัฒนาอุตสาหกรรมมูลค่าสูง
ข. ยุทธศาสตร์การพัฒนาขององค์กรปกครองส่วนท้องถิ่นในเขตจังหวัดขอนแก่นที่ ๒ การพัฒนาโครงสร้างพื้นฐาน
ยุทธศาสตร์ที่ ๒ การพัฒนาตำบลและชุมชนให้น่าอยู่
แผนงานอุตสาหกรรมและการโยธา

ที่	โครงการ	วัตถุประสงค์	เป้าหมาย(ผลผลิตของโครงการ)	งบประมาณ					ตัวชี้วัด (KPI)	ผลที่คาดว่าจะได้รับ	หน่วยงานรับผิดชอบหลัก
				๒๕๖๖ (บาท)	๒๕๖๗ (บาท)	๒๕๖๘ (บาท)	๒๕๖๙ (บาท)	๒๕๗๐ (บาท)			
๕	โครงการปรับปรุงถนนลูกรัง	เส้นทางในการ	ปูทับพื้นทางเดิมด้วยหินคลุกพร้อม	๖๒๐,๐๐๐	-	-	-	-	ร้อยละ ๘๐	ประชาชนมี	กองช่าง
	สู่แหล่งเกษตรจากบ้าน	คมนาคมสะดวกขึ้น	เกลี่ยเรียบ กว้าง ๖ ม. ยาว ๑,๓๑๔ ม.						ประชาชนมี	เส้นทางใน	
	หนองหว้า หมู่ที่ ๓ ไปบ้าน		หนา ๐.๑๐ ม. หรือมีพื้นที่ลูกรังไม่						เส้นทางใน	การคมนาคม	
	หินกอง บ้านหนองหว้า		น้อยกว่า ๗,๘๘๔ ตร.ม.ติดตั้งป้าย						การคมนาคม	สะดวก	
	หมู่ที่ ๓		ประชาสัมพันธ์โครงการ จำนวน						สะดวก		
			๑ ป้าย ติดตั้งป้ายโครงการ จำนวน								
			๑ ป้าย และก่อสร้างตามแบบแปลนที่								
			เทศบาลตำบลยางคำกำหนด								
๖	โครงการปรับปรุงถนนลูกรัง	เส้นทางในการ	ปูทับพื้นทางเดิมด้วยหินคลุกพร้อม	๒๗๐,๐๐๐	-	-	-	-	ร้อยละ ๘๐	ประชาชนมี	กองช่าง
	สู่แหล่งเกษตรจากถนน	คมนาคมสะดวกขึ้น	เกลี่ยเรียบ กว้าง ๓ ม. ยาว ๑,๑๕๐ ม.						ประชาชนมี	เส้นทางใน	
	หนองหว้า-หินกอง ไปนา		หนา ๐.๑๐ ม. หรือมีพื้นที่ลูกรังไม่น้อย						เส้นทางใน	การคมนาคม	
	นางสาวบุษบา พิมพ์คำ		กว่า ๓,๔๕๐ ตร.ม.ติดตั้งป้ายประชา						การคมนาคม	สะดวก	
	บ้านหนองหว้า หมู่ที่ ๓		สัมพันธ์โครงการ จำนวน ๑ ป้าย						สะดวก		
			ติดตั้งป้ายโครงการ จำนวน ๑ ป้าย								
			และก่อสร้างตามแบบแปลนที่เทศบาล								
			ตำบลยางคำกำหนด								

แบบ ผ.๐๒/๒

รายละเอียดโครงการพัฒนา
แผนพัฒนาท้องถิ่น (พ.ศ.๒๕๖๖ - ๒๕๗๐)
สำหรับ โครงการที่เกินศักยภาพขององค์กรปกครองส่วนท้องถิ่น
เทศบาลตำบลยางคำ อำเภอหนองเรือ จังหวัดขอนแก่น

ก. ยุทธศาสตร์จังหวัดขอนแก่นที่ ๑ การยกระดับการพัฒนาเศรษฐกิจฐานรากและการพัฒนาอุตสาหกรรมมูลค่าสูง

ข. ยุทธศาสตร์การพัฒนาขององค์กรปกครองส่วนท้องถิ่นในเขตจังหวัดขอนแก่นที่ ๒ การพัฒนาโครงสร้างพื้นฐาน

ยุทธศาสตร์ที่ ๒ การพัฒนาตำบลและชุมชนให้น่าอยู่

แผนงานอุตสาหกรรมและการโยธา

ที่	โครงการ	วัตถุประสงค์	เป้าหมาย(ผลผลิตของโครงการ)	งบประมาณ					ตัวชี้วัด (KPI)	ผลที่คาดว่าจะได้รับ	หน่วยงานรับผิดชอบหลัก
				๒๕๖๖ (บาท)	๒๕๖๗ (บาท)	๒๕๖๘ (บาท)	๒๕๖๙ (บาท)	๒๕๗๐ (บาท)			
๗	โครงการก่อสร้างถนน คสล.	เส้นทางในการ	ก่อสร้างถนน คสล. กว้าง ๓.๐๐ ม.	๑,๐๓๐,๐๐๐	-	-	-	-	ร้อยละ ๘๐	ประชาชนมี	กองช่าง
	จากถนนลาดยางบ้าน	คมนาคมสะดวกขึ้น	ยาว ๕๓๙ ม. หนา ๐.๑๕ ม. หรือมี						ประชาชนมี	เส้นทางใน	
	หนองหว้า-นางิ้ว ไปฝาย		พื้นที่คอนกรีตเสริมเหล็กไม่น้อยกว่า						เส้นทางใน	การคมนาคม	
	สองร้อย บ้านหนองหว้า		๑,๖๑๗ ตร.ม.ติดตั้งป้ายประชา						การคมนาคม	สะดวก	
	หมู่ที่ ๓		สัมพันธ์โครงการ จำนวน ๑ ป้าย						สะดวก		
			ติดตั้งป้ายโครงการ จำนวน ๑ ป้าย								
			และก่อสร้างตามแบบแปลนที่เทศบาล								
			ตำบลยางคำกำหนด								
๘	โครงการก่อสร้างถนน คสล.	เส้นทางในการ	ก่อสร้างถนน คสล. กว้าง ๖.๐๐ ม.	๕,๑๒๔,๖๐๐	-	-	-	-	ร้อยละ ๘๐	ประชาชนมี	กองช่าง
	จากบ้านหนองหว้า ไปบ้าน	คมนาคมสะดวกขึ้น	ยาว ๑,๓๑๔ ม. หนา ๐.๑๕ ม. หรือมี						ประชาชนมี	เส้นทางใน	
	หินกอง บ้านหนองหว้า		พื้นที่คอนกรีตเสริมเหล็กไม่น้อยกว่า						เส้นทางใน	การคมนาคม	
	หมู่ที่ ๓		๗,๘๘๔ ตร.ม.ติดตั้งป้ายประชา						การคมนาคม	สะดวก	
			สัมพันธ์โครงการ จำนวน ๑ ป้าย						สะดวก		
			ติดตั้งป้ายโครงการ จำนวน ๑ ป้าย								
			และก่อสร้างตามแบบแปลนที่เทศบาล								
			ตำบลยางคำกำหนด								

แบบ ผ.๐๒/๒

รายละเอียดโครงการพัฒนา
แผนพัฒนาท้องถิ่น (พ.ศ.๒๕๖๖ - ๒๕๗๐)
สำหรับ โครงการที่เกินศักยภาพขององค์กรปกครองส่วนท้องถิ่น
เทศบาลตำบลยางคำ อำเภอหนองเรือ จังหวัดขอนแก่น

ก. ยุทธศาสตร์จังหวัดขอนแก่นที่ ๑ การยกระดับการพัฒนาเศรษฐกิจฐานรากและการพัฒนาอุตสาหกรรมมูลค่าสูง
ข. ยุทธศาสตร์การพัฒนาขององค์กรปกครองส่วนท้องถิ่นในเขตจังหวัดขอนแก่นที่ ๒ การพัฒนาโครงสร้างพื้นฐาน
ยุทธศาสตร์ที่ ๒ การพัฒนาตำบลและชุมชนให้น่าอยู่
แผนงานอุตสาหกรรมและการโยธา

ที่	โครงการ	วัตถุประสงค์	เป้าหมาย(ผลผลิตของโครงการ)	งบประมาณ					ตัวชี้วัด (KPI)	ผลที่คาดว่าจะได้รับ	หน่วยงานรับผิดชอบหลัก
				๒๕๖๖ (บาท)	๒๕๖๗ (บาท)	๒๕๖๘ (บาท)	๒๕๖๙ (บาท)	๒๕๗๐ (บาท)			
๙	โครงการปรับปรุงถนนลูกรัง	เส้นทางในการ	ปูทับพื้นทางเดิมด้วยหินคลุกพร้อม	-	๑๓๐,๐๐๐	-	-	-	ร้อยละ ๘๐	ประชาชนมี	กองช่าง
	สู่แหล่งเกษตรจากถนน	คมนาคมสะดวกขึ้น	เกลี่ยเรียบ กว้าง ๓ ม. ยาว ๕๓๙ ม.						ประชาชนมี	เส้นทางใน	
	ลาดยางบ้านหนองหว้า-นางิ้ว		หนา ๐.๑๐ ม. หรือมีพื้นที่ลูกรังไม่						เส้นทางใน	การคมนาคม	
	ไปฝายสองร้อย		น้อยกว่า ๑,๖๑๗ ตร.ม.ติดตั้งป้าย						การคมนาคม	สะดวก	
	บ้านหนองหว้า หมู่ที่ ๓		ประชาสัมพันธ์โครงการ จำนวน						สะดวก		
			๑ ป้าย ติดตั้งป้ายโครงการ จำนวน								
			๑ ป้าย และก่อสร้างตามแบบแปลนที่								
			เทศบาลตำบลยางคำกำหนด								
๑๐	โครงการปรับปรุงถนนลูกรัง	เส้นทางในการ	ปูทับพื้นทางเดิมด้วยหินคลุกพร้อม	-	๑๘๐,๐๐๐	-	-	-	ร้อยละ ๘๐	ประชาชนมี	กองช่าง
	สู่แหล่งเกษตรจากที่ดินนาง	คมนาคมสะดวกขึ้น	เกลี่ยเรียบ กว้าง ๔ ม. ยาว ๕๗๐ ม.						ประชาชนมี	เส้นทางใน	
	วาสนา สมศรี ไปที่ดิน		หนา ๐.๑๐ ม. หรือมีพื้นที่ลูกรังไม่น้อย						เส้นทางใน	การคมนาคม	
	นางเสงี่ยม สารบัณฑิตกุล		กว่า ๒,๒๘๐ ตร.ม.ติดตั้งป้ายประชา						การคมนาคม	สะดวก	
	บ้านหนองหว้า หมู่ที่ ๓		สัมพันธ์โครงการ จำนวน ๑ ป้าย						สะดวก		
			ติดตั้งป้ายโครงการ จำนวน ๑ ป้าย								
			และก่อสร้างตามแบบแปลนที่เทศบาล								
			ตำบลยางคำกำหนด								

แบบ ผ.๐๒/๒

รายละเอียดโครงการพัฒนา
แผนพัฒนาท้องถิ่น (พ.ศ.๒๕๖๖ - ๒๕๗๐)
สำหรับ โครงการที่เกินศักยภาพขององค์กรปกครองส่วนท้องถิ่น
เทศบาลตำบลยางคำ อำเภอหนองเรือ จังหวัดขอนแก่น

ก. ยุทธศาสตร์จังหวัดขอนแก่นที่ ๑ การยกระดับการพัฒนาเศรษฐกิจฐานรากและการพัฒนาอุตสาหกรรมมูลค่าสูง

ข. ยุทธศาสตร์การพัฒนาขององค์กรปกครองส่วนท้องถิ่นในเขตจังหวัดขอนแก่นที่ ๒ การพัฒนาโครงสร้างพื้นฐาน

ยุทธศาสตร์ที่ ๒ การพัฒนาตำบลและชุมชนให้น่าอยู่

แผนงานอุตสาหกรรมและการโยธา

ที่	โครงการ	วัตถุประสงค์	เป้าหมาย(ผลผลิตของโครงการ)	งบประมาณ					ตัวชี้วัด (KPI)	ผลที่คาดว่าจะได้รับ	หน่วยงานรับผิดชอบหลัก
				๒๕๖๖ (บาท)	๒๕๖๗ (บาท)	๒๕๖๘ (บาท)	๒๕๖๙ (บาท)	๒๕๗๐ (บาท)			
๑๑	โครงการปรับปรุงถนนลูกรัง	เส้นทางในการ	ปูทับพื้นทางเดิมด้วยหินคลุกพร้อม	-	-	๓๑๐,๐๐๐	-	-	ร้อยละ ๘๐	ประชาชนมี	กองช่าง
	สู่แหล่งเกษตรจากบ้านนาง	คมนาคมสะดวกขึ้น	เกลี่ยเรียบ กว้าง ๕ ม. ยาว ๗๗๕ ม.						ประชาชนมี	เส้นทางใน	
	สำราญ ศิลาจันทร์ ไปที่ดิน		หนา ๐.๑๐ ม. หรือมีพื้นที่ลูกรังไม่น้อย						เส้นทางใน	การคมนาคม	
	นายเพ็ง ชมภูวิเศษ		กว่า ๓,๘๗๕ ตร.ม.ติดตั้งป้ายประชา						การคมนาคม	สะดวก	
	บ้านหนองหว้า หมู่ที่ ๓		สัมพันธ์โครงการ จำนวน ๑ ป้าย						สะดวก		
			ติดตั้งป้ายโครงการ จำนวน ๑ ป้าย								
			และก่อสร้างตามแบบแปลนที่เทศบาล								
			ตำบลยางคำกำหนด								
๑๒	โครงการปรับปรุงถนนลูกรัง	เส้นทางในการ	ปูทับพื้นทางเดิมด้วยหินคลุกพร้อม	-	-	-	๓๕๐,๐๐๐	-	ร้อยละ ๘๐	ประชาชนมี	กองช่าง
	สู่แหล่งเกษตรจากถนน	คมนาคมสะดวกขึ้น	เกลี่ยเรียบ กว้าง ๔ ม. ยาว ๑,๑๑๐ ม.						ประชาชนมี	เส้นทางใน	
	หนองหว้า-หินกอง ไป		หนา ๐.๑๐ ม. หรือมีพื้นที่ลูกรังไม่น้อย						เส้นทางใน	การคมนาคม	
	หนองทุ่ม บ้านหนองหว้า		กว่า ๔,๔๔๐ ตร.ม.ติดตั้งป้ายประชา						การคมนาคม	สะดวก	
	หมู่ที่ ๓		สัมพันธ์โครงการ จำนวน ๑ ป้าย						สะดวก		
			ติดตั้งป้ายโครงการ จำนวน ๑ ป้าย								
			และก่อสร้างตามแบบแปลนที่เทศบาล								
			ตำบลยางคำกำหนด								

แบบ ผ.๐๒/๒

รายละเอียดโครงการพัฒนา

แผนพัฒนาท้องถิ่น (พ.ศ.๒๕๖๖ - ๒๕๗๐)

สำหรับ โครงการที่เกินศักยภาพขององค์กรปกครองส่วนท้องถิ่น

เทศบาลตำบลยางคำ อำเภอหนองเรือ จังหวัดขอนแก่น

ก. ยุทธศาสตร์จังหวัดขอนแก่นที่ ๑ การยกระดับการพัฒนาเศรษฐกิจฐานรากและการพัฒนาอุตสาหกรรมมูลค่าสูง

ข. ยุทธศาสตร์การพัฒนาขององค์กรปกครองส่วนท้องถิ่นในเขตจังหวัดขอนแก่นที่ ๒ การพัฒนาโครงสร้างพื้นฐาน

ยุทธศาสตร์ที่ ๒ การพัฒนาตำบลและชุมชนให้น่าอยู่

แผนงานอุตสาหกรรมและการโยธา

ที่	โครงการ	วัตถุประสงค์	เป้าหมาย(ผลผลิตของโครงการ)	งบประมาณ					ตัวชี้วัด (KPI)	ผลที่คาดว่าจะได้รับ	หน่วยงานรับผิดชอบหลัก
				๒๕๖๖ (บาท)	๒๕๖๗ (บาท)	๒๕๖๘ (บาท)	๒๕๖๙ (บาท)	๒๕๗๐ (บาท)			
๑๓	โครงการก่อสร้างถนน คสล.	เพื่อให้ประชาชนมี	โดยก่อสร้างถนนคอนกรีตเสริมเหล็ก	๖,๕๖๕,๐๐๐	-	-	-	-	ร้อยละ ๘๐	ประชาชนมี	กองช่าง
	สายทางจากบ้านหนองหว้า	เส้นทางในการ	ขนาดกว้าง ๕ ม. ยาว ๑,๔๐๐ ม.						ประชาชนมี	เส้นทางใน	
	ไปบ้านหินกอง	คมนาคมสะดวกขึ้น	หนา ๐.๑๕ เมตร หรือรวมพื้นที่ คสล.						เส้นทางใน	การคมนาคม	
	บ้านหนองหว้า หมู่ที่ ๓		ไม่น้อยกว่า ๗,๐๐๐ตร.ม. ลงไหล่ทาง						การคมนาคม	สะดวก	
			หินคลุกทั้ง ๒ ข้าง ไม่น้อยกว่า						สะดวก		
			๓๓๖ ลบ.ม. วางท่อขนาดเส้นผ่าน								
			ศูนย์กลาง ๐.๔๐ เมตร จำนวน ๗ ท่อน								
			ติดตั้งป้ายโครงการจำนวน ๑ ชุด								
			และก่อสร้างตามแบบแปลนที่ทาง ทต.								
			ยางคำ กำหนด								

แบบ ผ.๐๒/๒

รายละเอียดโครงการพัฒนา

แผนพัฒนาท้องถิ่น (พ.ศ.๒๕๖๖ - ๒๕๗๐)

สำหรับ โครงการที่เกินศักยภาพขององค์กรปกครองส่วนท้องถิ่น

เทศบาลตำบลยางคำ อำเภอหนองเรือ จังหวัดขอนแก่น

ก. ยุทธศาสตร์จังหวัดขอนแก่นที่ ๑ การยกระดับการพัฒนาเศรษฐกิจฐานรากและการพัฒนาอุตสาหกรรมมูลค่าสูง

ข. ยุทธศาสตร์การพัฒนาขององค์กรปกครองส่วนท้องถิ่นในเขตจังหวัดขอนแก่นที่ ๒ การพัฒนาโครงสร้างพื้นฐาน

ยุทธศาสตร์ที่ ๒ การพัฒนาตำบลและชุมชนให้น่าอยู่

แผนงานอุตสาหกรรมและการโยธา

ที่	โครงการ	วัตถุประสงค์	เป้าหมาย(ผลผลิตของโครงการ)	งบประมาณ					ตัวชี้วัด (KPI)	ผลที่คาดว่าจะได้รับ	หน่วยงานรับผิดชอบหลัก
				๒๕๖๖ (บาท)	๒๕๖๗ (บาท)	๒๕๖๘ (บาท)	๒๕๖๙ (บาท)	๒๕๗๐ (บาท)			
๑๔	โครงการก่อสร้างถนน คสล.	เพื่อให้ประชาชนมี	ก่อสร้างถนน คสล. กว้าง ๕.๐๐ ม. ยาว	-	๕,๕๓๕,๐๐๐	-	-	-	ร้อยละ ๘๐	ประชาชนมี	กองช่าง
	สายทางจากถนนบ้าน	เส้นทางในการ	๑,๘๔๕ ม. หนา ๐.๑๕ ม. หรือมีพื้นที่						ประชาชนมี	เส้นทางใน	
	หนองหว้าไปบ้านดอนแขม	คมนาคมสะดวกขึ้น	คสล ไม่น้อยกว่า ๙,๒๒๕ ตร.ม. ติดตั้ง						เส้นทางใน	การคมนาคม	
	บ้านหนองหว้า หมู่ที่ ๓		ป้ายประชาสัมพันธ์โครงการ จำนวน						การคมนาคม	สะดวก	
			๑ ป้าย ติดตั้งป้ายโครงการ จำนวน						สะดวก		
			๑ป้ายและก่อสร้างตามแบบแปลนที่								
			ทต.ยางคำกำหนด								
๑๕	โครงการก่อสร้างถังเก็บน้ำ	เพื่อให้ประชาชนมี	ก่อสร้างถังเก็บน้ำ คสล.ขนาดกว้าง ๓ ม.	๒๐๐,๐๐๐	-	-	-	-	ร้อยละ ๘๐	ประชาชนมี	กองช่าง
	คสล. บ้านหนองหว้า หมู่ที่ ๓	น้ำใช้สำหรับอุปโภค	ยาว ๓ ม. ลึก ๒.๔๐ ม. หรือมีปริมาตร						ประชาชนมี	น้ำสำหรับ	
		บริโภค	ความจุไม่น้อยกว่า ๘๔ ลบ.ม. ติดตั้งป้าย						น้ำสำหรับ	อุปโภคบริ	
			ประชาสัมพันธ์โครงการ จำนวน ๑ ป้าย						อุปโภคบริ	บริโภค	
			ติดตั้งป้ายโครงการจำนวน ๑ ป้าย						บริโภค		
			และก่อสร้างตามแบบแปลนที่ทต.ยางคำ								
			กำหนด								

แบบ ผ.๐๒/๒

รายละเอียดโครงการพัฒนา

แผนพัฒนาท้องถิ่น (พ.ศ.๒๕๖๖ - ๒๕๗๐)

สำหรับ โครงการที่เกินศักยภาพขององค์กรปกครองส่วนท้องถิ่น

เทศบาลตำบลยางคำ อำเภอหนองเรือ จังหวัดขอนแก่น

ก. ยุทธศาสตร์จังหวัดขอนแก่นที่ ๑ การยกระดับการพัฒนาเศรษฐกิจฐานรากและการพัฒนาอุตสาหกรรมมูลค่าสูง

ข. ยุทธศาสตร์การพัฒนาขององค์กรปกครองส่วนท้องถิ่นในเขตจังหวัดขอนแก่นที่ ๒ การพัฒนาโครงสร้างพื้นฐาน

ยุทธศาสตร์ที่ ๒ การพัฒนาตำบลและชุมชนให้น่าอยู่

แผนงานอุตสาหกรรมและการโยธา

ที่	โครงการ	วัตถุประสงค์	เป้าหมาย(ผลผลิตของโครงการ)	งบประมาณ					ตัวชี้วัด (KPI)	ผลที่คาดว่าจะได้รับ	หน่วยงานรับผิดชอบหลัก
				๒๕๖๖ (บาท)	๒๕๖๗ (บาท)	๒๕๖๘ (บาท)	๒๕๖๙ (บาท)	๒๕๗๐ (บาท)			
๑๖	โครงการก่อสร้างถนนหินคลุก	เพื่อให้ประชาชนมี	ก่อสร้างถนนหินคลุกกว้าง ๔ ม. ยาว	๑,๓๔๐,๐๐๐	-	-	-	-	ร้อยละ ๘๐	ประชาชนมี	กองช่าง
	สายทางไปลำห้วยขมิ้น	เส้นทางในการ	๑,๗๘๕ ม. หนา ๐.๑๕ ม. หรือมี						ประชาชนมี	เส้นทางใน	
	บ้านดอนแขม หมู่ที่ ๔	คมนาคมสะดวกขึ้น	ปริมาตรหินคลุกจำนวนไม่น้อยกว่า						เส้นทางใน	การคมนาคม	
			๑,๐๗๑ ลบ.ม.(แน่น) ติดตั้งป้าย						การคมนาคม	สะดวก	
			ประชาสัมพันธ์โครงการจำนวน๑ป้าย						สะดวก		
			ติดตั้งป้ายโครงการ จำนวน ๑ ป้าย								
			และก่อสร้างตามแบบแปลนที่ ทต.								
			ยางคำกำหนด								

แบบ ผ.๐๒/๒

รายละเอียดโครงการพัฒนา
แผนพัฒนาท้องถิ่น (พ.ศ.๒๕๖๖ - ๒๕๗๐)
สำหรับ โครงการที่เกินศักยภาพขององค์กรปกครองส่วนท้องถิ่น
เทศบาลตำบลยางคำ อำเภอหนองเรือ จังหวัดขอนแก่น

ก. ยุทธศาสตร์จังหวัดขอนแก่นที่ ๑ การยกระดับการพัฒนาเศรษฐกิจฐานรากและการพัฒนาอุตสาหกรรมมูลค่าสูง

ข. ยุทธศาสตร์การพัฒนาขององค์กรปกครองส่วนท้องถิ่นในเขตจังหวัดขอนแก่นที่ ๒ การพัฒนาโครงสร้างพื้นฐาน

ยุทธศาสตร์ที่ ๒ การพัฒนาตำบลและชุมชนให้น่าอยู่

แผนงานอุตสาหกรรมและการโยธา

ที่	โครงการ	วัตถุประสงค์	เป้าหมาย(ผลผลิตของโครงการ)	งบประมาณ					ตัวชี้วัด (KPI)	ผลที่คาดว่าจะได้รับ	หน่วยงานรับผิดชอบหลัก
				๒๕๖๖ (บาท)	๒๕๖๗ (บาท)	๒๕๖๘ (บาท)	๒๕๖๙ (บาท)	๒๕๗๐ (บาท)			
๑๗	โครงการปรับปรุงถนนลูกรัง	เส้นทางในการ	ปูทับพื้นทางเดิมด้วยหินคลุกพร้อม	๙๔๐,๐๐๐	-	-	-	-	ร้อยละ ๘๐	ประชาชนมี	กองช่าง
	สู่แหล่งเกษตรจาก	คมนาคมสะดวกขึ้น	เกลี่ยเรียบ กว้าง ๕ ม. ยาว ๒,๑๙๐ ม.						ประชาชนมี	เส้นทางใน	
	บ้านดอนแขม หมู่ที่ ๔		หนา ๐.๑๐ ม. หรือมีพื้นที่ลูกรังไม่น้อย						เส้นทางใน	การคมนาคม	
	ไปสำนักสงฆ์ฆาขุนสว่างสันติ		กว่า ๑๑,๙๕๐ ตร.ม.ติดตั้งป้ายประชา						การคมนาคม	สะดวก	
	มหาธรรม บ้านดอนแขม		สัมพันธ์โครงการ จำนวน ๑ ป้าย						สะดวก		
	หมู่ที่ ๔		ติดตั้งป้ายโครงการ จำนวน ๑ ป้าย								
			และก่อสร้างตามแบบแปลนที่เทศบาล								
			ตำบลยางคำกำหนด								
๑๘	โครงการปรับปรุงถนนลูกรัง	เส้นทางในการ	ปูทับพื้นทางเดิมด้วยหินคลุกพร้อม	-	-	-	-	๖๕๐,๐๐๐	ร้อยละ ๘๐	ประชาชนมี	กองช่าง
	สู่แหล่งเกษตรจากบ้าน	คมนาคมสะดวกขึ้น	เกลี่ยเรียบ กว้าง ๔ ม. ยาว ๒,๐๖๐ ม.						ประชาชนมี	เส้นทางใน	
	ดอนแขม หมู่ที่ ๔ ไปถนน		หนา ๐.๑๐ ม. หรือมีพื้นที่ลูกรังไม่น้อย						เส้นทางใน	การคมนาคม	
	หนองหว้า-หินกอง		กว่า ๘,๒๔๐ ตร.ม.ติดตั้งป้ายประชา						การคมนาคม	สะดวก	
	บ้านดอนแขม หมู่ที่ ๔		สัมพันธ์โครงการ จำนวน ๑ ป้าย						สะดวก		
			ติดตั้งป้ายโครงการ จำนวน ๑ ป้าย								
			และก่อสร้างตามแบบแปลนที่เทศบาล								
			ตำบลยางคำกำหนด								

แบบ ผ.๐๒/๒

รายละเอียดโครงการพัฒนา
แผนพัฒนาท้องถิ่น (พ.ศ.๒๕๖๖ - ๒๕๗๐)
สำหรับ โครงการที่เกินศักยภาพขององค์กรปกครองส่วนท้องถิ่น
เทศบาลตำบลยางคำ อำเภอหนองเรือ จังหวัดขอนแก่น

ก. ยุทธศาสตร์จังหวัดขอนแก่นที่ ๑ การยกระดับการพัฒนาเศรษฐกิจฐานรากและการพัฒนาอุตสาหกรรมมูลค่าสูง

ข. ยุทธศาสตร์การพัฒนาขององค์กรปกครองส่วนท้องถิ่นในเขตจังหวัดขอนแก่นที่ ๒ การพัฒนาโครงสร้างพื้นฐาน

ยุทธศาสตร์ที่ ๒ การพัฒนาตำบลและชุมชนให้น่าอยู่

แผนงานอุตสาหกรรมและการโยธา

ที่	โครงการ	วัตถุประสงค์	เป้าหมาย(ผลผลิตของโครงการ)	งบประมาณ					ตัวชี้วัด (KPI)	ผลที่คาดว่าจะได้รับ	หน่วยงานรับผิดชอบหลัก
				๒๕๖๖ (บาท)	๒๕๖๗ (บาท)	๒๕๖๘ (บาท)	๒๕๖๙ (บาท)	๒๕๗๐ (บาท)			
๑๙	โครงการ ก่อสร้างถนนคสล.	เพื่อให้ประชาชนมี	โดยก่อสร้างถนนคอนกรีตเสริมเหล็ก	๕,๖๐๘,๐๐๐	-	-	-	-	ร้อยละ ๘๐	ประชาชนมี	กองช่าง
	สายทางจากบ้านนางิ้วไป	เส้นทางในการ	ขนาดกว้าง ๕.๐๐ เมตร ยาว						ประชาชนมี	เส้นทางใน	
	บ้านดอนคอม	คมนาคมสะดวกขึ้น	๑,๑๘๕.๐๐ เมตร หนา ๐.๑๕ เมตร						เส้นทางใน	การคมนาคม	
	บ้านนางิ้ว หมู่ที่ ๕		หรือรวมพื้นที่คอนกรีตเสริมเหล็กไม่						การคมนาคม	สะดวก	
			น้อยกว่า ๕,๙๒๕ ตารางเมตร ลงไหล่						สะดวก		
			ทางหินคลุกทั้ง ๒ ข้าง ไม่น้อยกว่า								
			๒๘๔.๔๐ ลบ.ม. ติดตั้งป้ายโครงการ								
			จำนวน ๑ ชุด และก่อสร้างตามแบบ								
			แปลนที่ทางเทศบาลยางคำกำหนด								

แบบ ผ.๐๒/๒

รายละเอียดโครงการพัฒนา
แผนพัฒนาท้องถิ่น (พ.ศ.๒๕๖๖ - ๒๕๗๐)
สำหรับ โครงการที่เกินศักยภาพขององค์กรปกครองส่วนท้องถิ่น
เทศบาลตำบลยางคำ อำเภอหนองเรือ จังหวัดขอนแก่น

ก. ยุทธศาสตร์จังหวัดขอนแก่นที่ ๑ การยกระดับการพัฒนาเศรษฐกิจฐานรากและการพัฒนาอุตสาหกรรมมูลค่าสูง
ข. ยุทธศาสตร์การพัฒนาขององค์กรปกครองส่วนท้องถิ่นในเขตจังหวัดขอนแก่นที่ ๒ การพัฒนาโครงสร้างพื้นฐาน
ยุทธศาสตร์ที่ ๒ การพัฒนาตำบลและชุมชนให้น่าอยู่
แผนงานอุตสาหกรรมและการโยธา

ที่	โครงการ	วัตถุประสงค์	เป้าหมาย(ผลผลิตของโครงการ)	งบประมาณ					ตัวชี้วัด (KPI)	ผลที่คาดว่าจะได้รับ	หน่วยงานรับผิดชอบหลัก
				๒๕๖๖ (บาท)	๒๕๖๗ (บาท)	๒๕๖๘ (บาท)	๒๕๖๙ (บาท)	๒๕๗๐ (บาท)			
๒๐	โครงการปรับปรุงถนนลูกรัง	เส้นทางในการ	ปูทับพื้นทางเดิมด้วยหินคลุกพร้อม	๒๗๐,๐๐๐	-	-	-	-	ร้อยละ ๘๐	ประชาชนมี	กองช่าง
	สู่แหล่งเกษตรสายทิศเหนือ	คมนาคมสะดวกขึ้น	เกลี่ยเรียบ กว้าง ๓ ม. ยาว ๑,๑๓๐ ม.						ประชาชนมี	เส้นทางใน	
	บ้านนางิ้วไปโคกดอนแท่น		หนา ๐.๑๐ ม. หรือมีพื้นที่หินคลุกไม่						เส้นทางใน	การคมนาคม	
	บ้านนางิ้วไปโคกดอนแท่น		น้อยกว่า ๑,๘๐๐ ตร.ม.ติดตั้งป้าย						การคมนาคม	สะดวก	
	บ้านนางิ้ว หมู่ที่ ๕		ประชาสัมพันธ์โครงการ จำนวน						สะดวก		
			๑ ป้าย ติดตั้งป้ายโครงการ จำนวน								
			๑ ป้าย และก่อสร้างตามแบบแปลนที่								
			เทศบาลตำบลยางคำกำหนด								
๒๑	โครงการปรับปรุงถนนลูกรัง	เส้นทางในการ	ปูทับพื้นทางเดิมด้วยหินคลุกพร้อม	-	๓๗๐,๐๐๐	-	-	-	ร้อยละ ๘๐	ประชาชนมี	กองช่าง
	สู่แหล่งเกษตรสายบ้านนางิ้ว	คมนาคมสะดวกขึ้น	เกลี่ยเรียบ กว้าง ๔ ม. ยาว ๑,๑๗๐ ม.						ประชาชนมี	เส้นทางใน	
	ไปบ้านดอนคอม บ้านนางิ้ว		หนา ๐.๑๐ ม. หรือมีพื้นที่หินคลุกไม่						เส้นทางใน	การคมนาคม	
	หมู่ที่ ๕		น้อยกว่า ๔,๖๘๐ ตร.ม.ติดตั้งป้าย						การคมนาคม	สะดวก	
			ประชาสัมพันธ์โครงการ จำนวน						สะดวก		
			๑ ป้าย ติดตั้งป้ายโครงการ จำนวน								
			๑ ป้าย และก่อสร้างตามแบบแปลนที่								
			เทศบาลตำบลยางคำกำหนด								

แบบ ผ.๐๒/๒

รายละเอียดโครงการพัฒนา
แผนพัฒนาท้องถิ่น (พ.ศ.๒๕๖๖ - ๒๕๗๐)
สำหรับ โครงการที่เกินศักยภาพขององค์กรปกครองส่วนท้องถิ่น
เทศบาลตำบลยางคำ อำเภอหนองเรือ จังหวัดขอนแก่น

ก. ยุทธศาสตร์จังหวัดขอนแก่นที่ ๑ การยกระดับการพัฒนาเศรษฐกิจฐานรากและการพัฒนาอุตสาหกรรมมูลค่าสูง

ข. ยุทธศาสตร์การพัฒนาขององค์กรปกครองส่วนท้องถิ่นในเขตจังหวัดขอนแก่นที่ ๒ การพัฒนาโครงสร้างพื้นฐาน

ยุทธศาสตร์ที่ ๒ การพัฒนาตำบลและชุมชนให้น่าอยู่

แผนงานอุตสาหกรรมและการโยธา

ที่	โครงการ	วัตถุประสงค์	เป้าหมาย(ผลผลิตของโครงการ)	งบประมาณ					ตัวชี้วัด (KPI)	ผลที่คาดว่าจะได้รับ	หน่วยงานรับผิดชอบหลัก
				๒๕๖๖ (บาท)	๒๕๖๗ (บาท)	๒๕๖๘ (บาท)	๒๕๖๙ (บาท)	๒๕๗๐ (บาท)			
๒๒	โครงการปรับปรุงถนนลูกรัง	เส้นทางในการ	ปูทับพื้นทางเดิมด้วยหินคลุกพร้อม	-	-	๑๕๖,๐๐๐	-	-	ร้อยละ ๘๐	ประชาชนมี	กองช่าง
	สู่แหล่งเกษตรสายจากถนน	คมนาคมสะดวกขึ้น	เกลี่ยเรียบ กว้าง ๓ ม. ยาว ๙๘๐ ม.						ประชาชนมี	เส้นทางใน	
	บ้านนางิ้ว-บ้านดอนคอม		หนา ๐.๑๐ ม. หรือมีพื้นที่หินคลุกไม่						เส้นทางใน	การคมนาคม	
	เชื่อมถนนวัดป่าดาวดึงห์		น้อยกว่า ๑,๙๖๐ ตร.ม.ติดตั้งป้าย						การคมนาคม	สะดวก	
	บ้านนางิ้ว หมู่ที่ ๕		ประชาสัมพันธ์โครงการ จำนวน						สะดวก		
			๑ ป้าย ติดตั้งป้ายโครงการ จำนวน								
			๑ ป้าย และก่อสร้างตามแบบแปลนที่								
			เทศบาลตำบลยางคำกำหนด								
๒๓	โครงการปรับปรุงถนนลูกรัง	เส้นทางในการ	ปูทับพื้นทางเดิมด้วยหินคลุกพร้อม	๕๒๐,๐๐๐	-	-	-	-	ร้อยละ ๘๐	ประชาชนมี	กองช่าง
	สู่แหล่งเกษตรสายบ้าน	คมนาคมสะดวกขึ้น	เกลี่ยเรียบ กว้าง ๓ ม. ยาว ๒,๒๐๐ ม.						ประชาชนมี	เส้นทางใน	
	ดอนคอมไปภูเม็ง บ้านนางิ้ว		หนา ๐.๑๐ ม. หรือมีพื้นที่หินคลุกไม่						เส้นทางใน	การคมนาคม	
	หมู่ที่ ๖		น้อยกว่า ๖,๖๐๐ ตร.ม.ติดตั้งป้าย						การคมนาคม	สะดวก	
			ประชาสัมพันธ์โครงการ จำนวน						สะดวก		
			๑ ป้าย ติดตั้งป้ายโครงการ จำนวน								
			๑ ป้าย และก่อสร้างตามแบบแปลนที่								
			เทศบาลตำบลยางคำกำหนด								

แบบ ผ.๐๒/๒

รายละเอียดโครงการพัฒนา
แผนพัฒนาท้องถิ่น (พ.ศ.๒๕๖๖ - ๒๕๗๐)
สำหรับ โครงการที่เกินศักยภาพขององค์กรปกครองส่วนท้องถิ่น
เทศบาลตำบลยางคำ อำเภอหนองเรือ จังหวัดขอนแก่น

ก. ยุทธศาสตร์จังหวัดขอนแก่นที่ ๑ การยกระดับการพัฒนาเศรษฐกิจฐานรากและการพัฒนาอุตสาหกรรมมูลค่าสูง

ข. ยุทธศาสตร์การพัฒนาขององค์กรปกครองส่วนท้องถิ่นในเขตจังหวัดขอนแก่นที่ ๒ การพัฒนาโครงสร้างพื้นฐาน

ยุทธศาสตร์ที่ ๒ การพัฒนาตำบลและชุมชนให้น่าอยู่

แผนงานอุตสาหกรรมและการโยธา

ที่	โครงการ	วัตถุประสงค์	เป้าหมาย(ผลผลิตของโครงการ)	งบประมาณ					ตัวชี้วัด (KPI)	ผลที่คาดว่าจะได้รับ	หน่วยงานรับผิดชอบหลัก
				๒๕๖๖ (บาท)	๒๕๖๗ (บาท)	๒๕๖๘ (บาท)	๒๕๖๙ (บาท)	๒๕๗๐ (บาท)			
๒๔	โครงการขุดลอกฝายโสก	เพื่อให้ประชาชนมี	ขุดลอกฝายโสกขามป้อม ปริมาตร	๑,๐๐๐,๐๐๐	-	-	-	-	ร้อยละ ๘๐	ประชาชนมี	กองช่าง
	ขามป้อม บ้านดอนคอม	น้ำใช้สำหรับอุปโภค	แบบแปลนตามทางทตยางคำกำหนด						ประชาชนมี	น้ำสำหรับ	
	หมู่ที่ ๖	บริโภค	พร้อมติดตั้งป้ายประชาสัมพันธ์โครงการ						น้ำสำหรับ	อุปโภคบริ	
			จำนวน ๑ ป้าย ติดตั้งป้ายโครงการ						อุปโภคบริ	บริโภค	
			จำนวน ๑ ป้าย และก่อสร้างตามแบบ						บริโภค		
			แปลนที่เทศบาลตำบลยางคำกำหนด								
๒๕	โครงการขุดลอกฝายโป่งโก	เพื่อให้ประชาชนมี	ขุดลอกฝายโป่งโก ปริมาตรแบบ	๑,๐๐๐,๐๐๐	-	-	-	-	ร้อยละ ๘๐	ประชาชนมี	กองช่าง
	บ้านดอนคอม หมู่ที่ ๖	น้ำใช้สำหรับอุปโภค	แปลนตามทางทตยางคำกำหนด						ประชาชนมี	น้ำสำหรับ	
		บริโภค	พร้อม๑ ป้ายและก่อสร้างตามแบบ						น้ำสำหรับ	อุปโภคบริ	
			แปลนที่เทศบาลตำบลยางคำกำหนด						อุปโภคบริ	บริโภค	
									บริโภค		

แบบ ผ.๐๒/๒

รายละเอียดโครงการพัฒนา
แผนพัฒนาท้องถิ่น (พ.ศ.๒๕๖๖ - ๒๕๗๐)
สำหรับ โครงการที่เกินศักยภาพขององค์กรปกครองส่วนท้องถิ่น
เทศบาลตำบลยางคำ อำเภอหนองเรือ จังหวัดขอนแก่น

ก. ยุทธศาสตร์จังหวัดขอนแก่นที่ ๑ การยกระดับการพัฒนาเศรษฐกิจฐานรากและการพัฒนาอุตสาหกรรมมูลค่าสูง

ข. ยุทธศาสตร์การพัฒนาขององค์กรปกครองส่วนท้องถิ่นในเขตจังหวัดขอนแก่นที่ ๒ การพัฒนาโครงสร้างพื้นฐาน

ยุทธศาสตร์ที่ ๒ การพัฒนาตำบลและชุมชนให้น่าอยู่

แผนงานอุตสาหกรรมและการโยธา

ที่	โครงการ	วัตถุประสงค์	เป้าหมาย(ผลผลิตของโครงการ)	งบประมาณ					ตัวชี้วัด (KPI)	ผลที่คาดว่าจะได้รับ	หน่วยงานรับผิดชอบหลัก
				๒๕๖๖ (บาท)	๒๕๖๗ (บาท)	๒๕๖๘ (บาท)	๒๕๖๙ (บาท)	๒๕๗๐ (บาท)			
๒๖	โครงการวางท่อส่งน้ำจาก	เพื่อให้ประชาชนมี	วางท่อ คสล.จากลำห้วยสวนหม่อนตอนบน	๓,๐๐๐,๐๐๐	-	-	-	-	ร้อยละ ๘๐	ประชาชนมี	กองช่าง
	ลำห้วยสวนหม่อนตอนบนลง	น้ำใช้สำหรับอุปโภค	ลงสู่หนองแวงใหญ่ ระยะทาง ๓ กิโลเมตร						ประชาชนมี	น้ำสำหรับ	
	สู่หนองแวงใหญ่ (สูบด้วยพลัง	บริโภค	(ตามแบบ ทต. ยางคำกำหนด) พร้อมติดตั้ง						น้ำสำหรับ	อุปโภคบริ	
	งานแสงอาทิตย์/ไฟฟ้า)		ป้ายประชาสัมพันธ์โครงการ ๑ ป้ายติดตั้ง						อุปโภคบริ	บริโภค	
	บ้านหนองแวง หมู่ที่ ๗		ป้ายโครงการ ๑ ป้าย						บริโภค		
๒๗	โครงการขุดลอกลำห้วย	เพื่อให้ประชาชนมี	ขุดลอกลำห้วยสวนหม่อนตอนล่างเป็นช่วงๆ	-	๒,๐๐๐,๐๐๐	-	-	-	ร้อยละ ๘๐	ประชาชนมี	กองช่าง
	สวนหม่อนตอนล่างเป็น	น้ำใช้สำหรับอุปโภค	ขนาดความยาว ๒ กิโลเมตรติดตั้งป้าย						ประชาชนมี	น้ำสำหรับ	
	ช่วงๆและซ่อมแซม	บริโภค	ประชาสัมพันธ์โครงการ จำนวน ๑ ป้าย						น้ำสำหรับ	อุปโภคบริ	
	บ้านหนองแวง หมู่ที่ ๗		ติดตั้งป้ายโครงการ จำนวน ๑ ป้ายและ						อุปโภคบริ	บริโภค	
			ก่อสร้างตามแบบแปลนที่เทศบาลตำบล						บริโภค		
			ยางคำกำหนด								

แบบ ผ.๐๒/๒

รายละเอียดโครงการพัฒนา
แผนพัฒนาท้องถิ่น (พ.ศ.๒๕๖๖ - ๒๕๗๐)
สำหรับ โครงการที่เกินศักยภาพขององค์กรปกครองส่วนท้องถิ่น
เทศบาลตำบลยางคำ อำเภอหนองเรือ จังหวัดขอนแก่น

ก. ยุทธศาสตร์จังหวัดขอนแก่นที่ ๑ การยกระดับการพัฒนาเศรษฐกิจฐานรากและการพัฒนาอุตสาหกรรมมูลค่าสูง

ข. ยุทธศาสตร์การพัฒนาขององค์กรปกครองส่วนท้องถิ่นในเขตจังหวัดขอนแก่นที่ ๒ การพัฒนาโครงสร้างพื้นฐาน

ยุทธศาสตร์ที่ ๒ การพัฒนาตำบลและชุมชนให้น่าอยู่

แผนงานอุตสาหกรรมและการโยธา

ที่	โครงการ	วัตถุประสงค์	เป้าหมาย(ผลผลิตของโครงการ)	งบประมาณ					ตัวชี้วัด (KPI)	ผลที่คาดว่าจะได้รับ	หน่วยงานรับผิดชอบหลัก
				๒๕๖๖ (บาท)	๒๕๖๗ (บาท)	๒๕๖๘ (บาท)	๒๕๖๙ (บาท)	๒๕๗๐ (บาท)			
๒๘	โครงการก่อสร้างถนน คสล.	เส้นทางในการ	ก่อสร้างถนน คสล. ทุกซอยภายใน	-	-	๒,๓๒๐,๐๐๐	-	-	ร้อยละ ๘๐	ประชาชนมี	กองช่าง
	ทุกซอยภายในหมู่บ้าน	คมนาคมสะดวกขึ้น	หมู่บ้าน ถนนคสล.กว้าง ๔ เมตรอยาว						ประชาชนมี	เส้นทางใน	
	บ้านหนองแวง หมู่ที่ ๗		๑,๐๐๐ เมตร หนา ๐.๑๕ เมตร						เส้นทางใน	การคมนาคม	
			ปริมาตรพื้นที่ คสล.รวมกันไม่น้อย						การคมนาคม	สะดวก	
			กว่า ๔,๐๐๐ ตร.ม. พร้อมไหล่ทาง						สะดวก		
			ลูกรัง (ตามแบบ ทต.ยางคำกำหนด)								
			ติดตั้งป้ายประชาสัมพันธ์โครงการ								
			จำนวน ๑ ป้าย ติดตั้งป้ายโครงการ								
			จำนวน ๑ ป้าย และก่อสร้างตามแบบ								
			แปลนที่เทศบาลตำบลยางคำกำหนด								

แบบ ผ.๐๒/๒

รายละเอียดโครงการพัฒนา
แผนพัฒนาท้องถิ่น (พ.ศ.๒๕๖๖ - ๒๕๗๐)
สำหรับ โครงการที่เกินศักยภาพขององค์กรปกครองส่วนท้องถิ่น
เทศบาลตำบลยางคำ อำเภอหนองเรือ จังหวัดขอนแก่น

ก. ยุทธศาสตร์จังหวัดขอนแก่นที่ ๑ การยกระดับการพัฒนาเศรษฐกิจฐานรากและการพัฒนาอุตสาหกรรมมูลค่าสูง
ข. ยุทธศาสตร์การพัฒนาขององค์กรปกครองส่วนท้องถิ่นในเขตจังหวัดขอนแก่นที่ ๒ การพัฒนาโครงสร้างพื้นฐาน
ยุทธศาสตร์ที่ ๒ การพัฒนาตำบลและชุมชนให้น่าอยู่
แผนงานอุตสาหกรรมและการโยธา

ที่	โครงการ	วัตถุประสงค์	เป้าหมาย(ผลผลิตของโครงการ)	งบประมาณ					ตัวชี้วัด (KPI)	ผลที่คาดว่าจะได้รับ	หน่วยงานรับผิดชอบหลัก
				๒๕๖๖ (บาท)	๒๕๖๗ (บาท)	๒๕๖๘ (บาท)	๒๕๖๙ (บาท)	๒๕๗๐ (บาท)			
๒๙	โครงการปรับปรุงถนนลูกรัง	เส้นทางในการ	ปูทับพื้นทางเดิมด้วยหินคลุกพร้อม	๔๗๐,๐๐๐	-	-	-	-	ร้อยละ ๘๐	ประชาชนมี	กองช่าง
	สู่แหล่งเกษตรสายทิศ	คมนาคมสะดวกขึ้น	เกลี่ยเรียบ กว้าง ๓ ม. ยาว ๒,๐๐๐ ม.						ประชาชนมี	เส้นทางใน	
	ตะวันออกบ้านหนองแวง		หนา ๐.๑๐ ม. หรือมีพื้นที่หินคลุกไม่						เส้นทางใน	การคมนาคม	
	ไปลำห้วยสวนหม่อน		น้อยกว่า ๖,๐๐๐ ตร.ม.ติดตั้งป้าย						การคมนาคม	สะดวก	
	บ้านหนองแวง หมู่ที่ ๗		ประชาสัมพันธ์โครงการ จำนวน						สะดวก		
			๑ ป้าย ติดตั้งป้ายโครงการ จำนวน								
			๑ ป้าย และก่อสร้างตามแบบแปลนที่								
			เทศบาลตำบลยางคำกำหนด								
๓๐	โครงการปรับปรุงถนนลูกรัง	เส้นทางในการ	ปูทับพื้นทางเดิมด้วยหินคลุกพร้อม	๒๔๐,๐๐๐	-	-	-	-	ร้อยละ ๘๐	ประชาชนมี	กองช่าง
	สู่แหล่งเกษตรสายทิศใต้	คมนาคมสะดวกขึ้น	เกลี่ยเรียบ กว้าง ๓ ม. ยาว ๑,๐๐๐ ม.						ประชาชนมี	เส้นทางใน	
	บ้านดอนหันไปฝายหิน		หนา ๐.๑๐ ม. หรือมีพื้นที่หินคลุกไม่						เส้นทางใน	การคมนาคม	
	บ้านดอนหัน หมู่ที่ ๘		น้อยกว่า ๓,๐๐๐ ตร.ม.ติดตั้งป้าย						การคมนาคม	สะดวก	
			ประชาสัมพันธ์โครงการ จำนวน						สะดวก		
			๑ ป้าย ติดตั้งป้ายโครงการ จำนวน								
			๑ ป้าย และก่อสร้างตามแบบแปลนที่								
			เทศบาลตำบลยางคำกำหนด								

แบบ ผ.๐๒/๒

รายละเอียดโครงการพัฒนา
แผนพัฒนาท้องถิ่น (พ.ศ.๒๕๖๖ - ๒๕๗๐)
สำหรับ โครงการที่เกินศักยภาพขององค์กรปกครองส่วนท้องถิ่น
เทศบาลตำบลยางคำ อำเภอหนองเรือ จังหวัดขอนแก่น

ก. ยุทธศาสตร์จังหวัดขอนแก่นที่ ๑ การยกระดับการพัฒนาเศรษฐกิจฐานรากและการพัฒนาอุตสาหกรรมมูลค่าสูง

ข. ยุทธศาสตร์การพัฒนาขององค์กรปกครองส่วนท้องถิ่นในเขตจังหวัดขอนแก่นที่ ๒ การพัฒนาโครงสร้างพื้นฐาน

ยุทธศาสตร์ที่ ๒ การพัฒนาตำบลและชุมชนให้น่าอยู่

แผนงานอุตสาหกรรมและการโยธา

ที่	โครงการ	วัตถุประสงค์	เป้าหมาย(ผลผลิตของโครงการ)	งบประมาณ					ตัวชี้วัด (KPI)	ผลที่คาดว่าจะได้รับ	หน่วยงานรับผิดชอบหลัก
				๒๕๖๖ (บาท)	๒๕๖๗ (บาท)	๒๕๖๘ (บาท)	๒๕๖๙ (บาท)	๒๕๗๐ (บาท)			
๓๑	โครงการปรับปรุงถนนลูกรัง	เส้นทางในการ	ปูทับพื้นทางเดิมด้วยหินคลุกพร้อม	๙๘,๐๐๐	-	-	-	-	ร้อยละ ๘๐	ประชาชนมี	กองช่าง
	สู่แหล่งเกษตรสายทิศใต้	คมนาคมสะดวกขึ้น	เกลี่ยเรียบ กว้าง ๓ ม. ยาว ๔๒๐ ม.						ประชาชนมี	เส้นทางใน	
	บ้านดอนหันไปทางทิศ		หนา ๐.๑๐ ม. หรือมีพื้นที่หินคลุกไม่						เส้นทางใน	การคมนาคม	
	ตะวันตกวัดป่าภูเม็งทอง		น้อยกว่า ๑,๒๖๐ ตร.ม.ติดตั้งป้าย						การคมนาคม	สะดวก	
	บ้านดอนหัน หมู่ที่ ๘		ประชาสัมพันธ์โครงการ จำนวน						สะดวก		
			๑ ป้าย ติดตั้งป้ายโครงการ จำนวน								
			๑ ป้าย และก่อสร้างตามแบบแปลนที่								
			เทศบาลตำบลยางคำกำหนด								
๓๒	โครงการปรับปรุงถนนลูกรัง	เส้นทางในการ	ปูทับพื้นทางเดิมด้วยหินคลุกพร้อม	-	๓๒๐,๐๐๐	-	-	-	ร้อยละ ๘๐	ประชาชนมี	กองช่าง
	สู่แหล่งเกษตรสายทิศเหนือ	คมนาคมสะดวกขึ้น	เกลี่ยเรียบ กว้าง ๓ ม. ยาว ๑,๓๓๐ ม.						ประชาชนมี	เส้นทางใน	
	บ้านดอนหันไปบ้าน		หนา ๐.๑๐ ม. หรือมีพื้นที่หินคลุกไม่						เส้นทางใน	การคมนาคม	
	หนองหอย บ้านดอนหัน		น้อยกว่า ๓,๙๙๐ ตร.ม.ติดตั้งป้าย						การคมนาคม	สะดวก	
	หมู่ที่ ๘		ประชาสัมพันธ์โครงการ จำนวน						สะดวก		
			๑ ป้าย ติดตั้งป้ายโครงการ จำนวน								
			๑ ป้าย และก่อสร้างตามแบบแปลนที่								
			เทศบาลตำบลยางคำกำหนด								

แบบ ผ.๐๒/๒

รายละเอียดโครงการพัฒนา
แผนพัฒนาท้องถิ่น (พ.ศ.๒๕๖๖ - ๒๕๗๐)
สำหรับ โครงการที่เกินศักยภาพขององค์กรปกครองส่วนท้องถิ่น
เทศบาลตำบลยางคำ อำเภอหนองเรือ จังหวัดขอนแก่น

ก. ยุทธศาสตร์จังหวัดขอนแก่นที่ ๑ การยกระดับการพัฒนาเศรษฐกิจฐานรากและการพัฒนาอุตสาหกรรมมูลค่าสูง

ข. ยุทธศาสตร์การพัฒนาขององค์กรปกครองส่วนท้องถิ่นในเขตจังหวัดขอนแก่นที่ ๒ การพัฒนาโครงสร้างพื้นฐาน

ยุทธศาสตร์ที่ ๒ การพัฒนาตำบลและชุมชนให้น่าอยู่

แผนงานอุตสาหกรรมและการโยธา

ที่	โครงการ	วัตถุประสงค์	เป้าหมาย(ผลผลิตของโครงการ)	งบประมาณ					ตัวชี้วัด (KPI)	ผลที่คาดว่าจะได้รับ	หน่วยงานรับผิดชอบหลัก
				๒๕๖๖ (บาท)	๒๕๖๗ (บาท)	๒๕๖๘ (บาท)	๒๕๖๙ (บาท)	๒๕๗๐ (บาท)			
๓๓	โครงการปรับปรุงถนนลูกรัง	เส้นทางในการ	ปูทับพื้นทางเดิมด้วยหินคลุกพร้อม	-	๔๑๐,๐๐๐	-	-	-	ร้อยละ ๘๐	ประชาชนมี	กองช่าง
	สู่แหล่งเกษตรสายบ้าน	คมนาคมสะดวกขึ้น	เกลี่ยเรียบ กว้าง ๓ ม. ยาว ๑,๓๓๐ ม.						ประชาชนมี	เส้นทางใน	
	ดอนหันไปบ้านหนองแวง		หนา ๐.๑๐ ม. หรือมีพื้นที่หินคลุกไม่						เส้นทางใน	การคมนาคม	
	บ้านดอนหัน หมู่ที่ ๘		น้อยกว่า ๓,๙๐๐ ตร.ม.ติดตั้งป้าย						การคมนาคม	สะดวก	
			ประชาสัมพันธ์โครงการ จำนวน						สะดวก		
			๑ ป้าย ติดตั้งป้ายโครงการ จำนวน								
			๑ ป้าย และก่อสร้างตามแบบแปลนที่								
			เทศบาลตำบลยางคำกำหนด								
๓๔	โครงการปรับปรุงถนนลูกรัง	เส้นทางในการ	ปูทับพื้นทางเดิมด้วยหินคลุกพร้อม	๑๙๕,๐๐๐	-	-	-	-	ร้อยละ ๘๐	ประชาชนมี	กองช่าง
	สู่แหล่งเกษตรจากทางหลวง	คมนาคมสะดวกขึ้น	เกลี่ยเรียบ กว้าง ๓ ม. ยาว ๘๒๐ ม.						ประชาชนมี	เส้นทางใน	
	ชนบทหมายเลข ๒๐๑๓		หนา ๐.๑๐ ม. หรือมีพื้นที่ลูกรังไม่						เส้นทางใน	การคมนาคม	
	ไปที่ดินนางประชัน		น้อยกว่า ๒,๔๖๐ ตร.ม.ติดตั้งป้าย						การคมนาคม	สะดวก	
	ธรรมโรเวช		ประชาสัมพันธ์โครงการ จำนวน						สะดวก		
	บ้านหนองนางวงษ์ หมู่ที่ ๙		๑ ป้าย ติดตั้งป้ายโครงการ จำนวน								
			๑ ป้าย และก่อสร้างตามแบบแปลนที่								
			เทศบาลตำบลยางคำกำหนด								

แบบ ผ.๐๒/๒

รายละเอียดโครงการพัฒนา
แผนพัฒนาท้องถิ่น (พ.ศ.๒๕๖๖ - ๒๕๗๐)
สำหรับ โครงการที่เกินศักยภาพขององค์กรปกครองส่วนท้องถิ่น
เทศบาลตำบลยางคำ อำเภอหนองเรือ จังหวัดขอนแก่น

ก. ยุทธศาสตร์จังหวัดขอนแก่นที่ ๑ การยกระดับการพัฒนาเศรษฐกิจฐานรากและการพัฒนาอุตสาหกรรมมูลค่าสูง

ข. ยุทธศาสตร์การพัฒนาขององค์กรปกครองส่วนท้องถิ่นในเขตจังหวัดขอนแก่นที่ ๒ การพัฒนาโครงสร้างพื้นฐาน

ยุทธศาสตร์ที่ ๒ การพัฒนาตำบลและชุมชนให้น่าอยู่

แผนงานอุตสาหกรรมและการโยธา

ที่	โครงการ	วัตถุประสงค์	เป้าหมาย(ผลผลิตของโครงการ)	งบประมาณ					ตัวชี้วัด (KPI)	ผลที่คาดว่าจะได้รับ	หน่วยงานรับผิดชอบหลัก
				๒๕๖๖ (บาท)	๒๕๖๗ (บาท)	๒๕๖๘ (บาท)	๒๕๖๙ (บาท)	๒๕๗๐ (บาท)			
๓๕	โครงการปรับปรุงถนนลูกรัง	เส้นทางในการ	ปูทับพื้นทางเดิมด้วยหินคลุกพร้อม	-	๘๒๐,๐๐๐	-	-	-	ร้อยละ ๘๐	ประชาชนมี	กองช่าง
	สู่แหล่งเกษตรจากทางหลวง	คมนาคมสะดวกขึ้น	เกลี่ยเรียบ กว้าง ๖ ม. ยาว ๑,๗๔๕ ม.						ประชาชนมี	เส้นทางใน	
	ชนบทหมายเลข ๒๐๑๓		หนา ๐.๑๐ ม. หรือมีพื้นที่ลูกรังไม่						เส้นทางใน	การคมนาคม	
	ไปถึงถนนหนองหว้า-หินกอง		น้อยกว่า ๑๐,๔๗๐ ตร.ม.ติดตั้งป้าย						การคมนาคม	สะดวก	
	บ้านหนองนางวงษ์ หมู่ที่ ๙		ประชาสัมพันธ์โครงการ จำนวน						สะดวก		
			๑ ป้าย ติดตั้งป้ายโครงการ จำนวน								
			๑ ป้าย และก่อสร้างตามแบบแปลนที่								
			เทศบาลตำบลยางคำกำหนด								
๓๖	โครงการปรับปรุงถนนลูกรัง	เส้นทางในการ	ปูทับพื้นทางเดิมด้วยหินคลุกพร้อม	-	๓๗๐,๐๐๐	-	-	-	ร้อยละ ๘๐	ประชาชนมี	กองช่าง
	สู่แหล่งเกษตรจากบ้าน	คมนาคมสะดวกขึ้น	เกลี่ยเรียบ กว้าง ๕ ม. ยาว ๑,๘๗๐ ม.						ประชาชนมี	เส้นทางใน	
	นางหยือ แสงหาญ ไปที่ดิน		หนา ๐.๑๐ ม. หรือมีพื้นที่ลูกรังไม่						เส้นทางใน	การคมนาคม	
	นางสุริยา ศิริตัง บ้านหนอง		น้อยกว่า ๙,๓๕๐ ตร.ม.ติดตั้งป้าย						การคมนาคม	สะดวก	
	นางวงษ์ หมู่ที่ ๙		ประชาสัมพันธ์โครงการ จำนวน						สะดวก		
			๑ ป้าย ติดตั้งป้ายโครงการ จำนวน								
			๑ ป้าย และก่อสร้างตามแบบแปลนที่								
			เทศบาลตำบลยางคำกำหนด								

แบบ ผ.๐๒/๒

รายละเอียดโครงการพัฒนา
แผนพัฒนาท้องถิ่น (พ.ศ.๒๕๖๖ - ๒๕๗๐)
สำหรับ โครงการที่เกินศักยภาพขององค์กรปกครองส่วนท้องถิ่น
เทศบาลตำบลยางคำ อำเภอหนองเรือ จังหวัดขอนแก่น

ก. ยุทธศาสตร์จังหวัดขอนแก่นที่ ๑ การยกระดับการพัฒนาเศรษฐกิจฐานรากและการพัฒนาอุตสาหกรรมมูลค่าสูง
ข. ยุทธศาสตร์การพัฒนาขององค์กรปกครองส่วนท้องถิ่นในเขตจังหวัดขอนแก่นที่ ๒ การพัฒนาโครงสร้างพื้นฐาน
ยุทธศาสตร์ที่ ๒ การพัฒนาตำบลและชุมชนให้น่าอยู่
แผนงานอุตสาหกรรมและการโยธา

ที่	โครงการ	วัตถุประสงค์	เป้าหมาย(ผลผลิตของโครงการ)	งบประมาณ					ตัวชี้วัด (KPI)	ผลที่คาดว่าจะได้รับ	หน่วยงานรับผิดชอบหลัก
				๒๕๖๖ (บาท)	๒๕๖๗ (บาท)	๒๕๖๘ (บาท)	๒๕๖๙ (บาท)	๒๕๗๐ (บาท)			
๓๗	โครงการปรับปรุงถนนลูกรัง	เส้นทางในการ	ปูทับพื้นทางเดิมด้วยหินคลุกพร้อม	-	-	๕๖๐,๐๐๐	-	-	ร้อยละ ๘๐	ประชาชนมี	กองช่าง
	สู่แหล่งเกษตรจากถนน	คมนาคมสะดวกขึ้น	เกลี่ยเรียบ กว้าง ๔ ม. ยาว ๑,๗๘๕ ม.						ประชาชนมี	เส้นทางใน	
	หนองนาวงษ์-บ้านดอนแขม		หนา ๐.๑๐ ม. หรือมีพื้นที่ลูกรังไม่						เส้นทางใน	การคมนาคม	
	ไปที่ดินนางสำรอง		น้อยกว่า ๗,๑๔๐ ตร.ม.ติดตั้งป้าย						การคมนาคม	สะดวก	
	สินทร(ถนนคันทางตามลำ		ประชาสัมพันธ์โครงการ จำนวน						สะดวก		
	ห้วยขมิ้น)บ้านหนองนางวงษ์		๑ ป้าย ติดตั้งป้ายโครงการ จำนวน								
	หมู่ที่ ๙		๑ ป้าย และก่อสร้างตามแบบแปลนที่								
			เทศบาลตำบลยางคำกำหนด								
๓๘	โครงการก่อสร้างถนน คสล.	เส้นทางในการ	โดยก่อสร้างถนนคอนกรีตเสริมเหล็ก	๘,๘๕๗,๐๐๐	-	-	-	-	ร้อยละ ๘๐	ประชาชนมี	
	สายทางจากบ้านหนองแดง	คมนาคมสะดวกขึ้น	ขนาดกว้าง ๔ ม. ยาว ๒,๕๓๐ ม.						ประชาชนมี	เส้นทางใน	
	ไปบ้านนางิ้ว บ้านหนองแดง		หนา ๐.๑๕ เมตร หรือรวมพื้นที่						เส้นทางใน	การคมนาคม	
	หมู่ที่ ๑๐		คอนกรีตเสริมเหล็กไม่น้อยกว่า						การคมนาคม	สะดวก	
			๑๐,๑๒๐ ตารางเมตร ลงไหล่ทาง						สะดวก		
			หินคลุกทั้ง ๒ ข้าง ไม่น้อยกว่า								
			๖๐๗.๒๐ ลบ.ม. ติดตั้งป้ายโครงการ								
			จำนวน ๑ ป้าย และก่อสร้างตามแบบ								
			แปลนที่ทาง ทต.ยางคำกำหนด								

แบบ ผ.๐๒/๒

รายละเอียดโครงการพัฒนา
แผนพัฒนาท้องถิ่น (พ.ศ.๒๕๖๖ - ๒๕๗๐)
สำหรับ โครงการที่เกินศักยภาพขององค์กรปกครองส่วนท้องถิ่น
เทศบาลตำบลยางคำ อำเภอหนองเรือ จังหวัดขอนแก่น

ก. ยุทธศาสตร์จังหวัดขอนแก่นที่ ๑ การยกระดับการพัฒนาเศรษฐกิจฐานรากและการพัฒนาอุตสาหกรรมมูลค่าสูง

ข. ยุทธศาสตร์การพัฒนาขององค์กรปกครองส่วนท้องถิ่นในเขตจังหวัดขอนแก่นที่ ๒ การพัฒนาโครงสร้างพื้นฐาน

ยุทธศาสตร์ที่ ๒ การพัฒนาตำบลและชุมชนให้น่าอยู่

แผนงานอุตสาหกรรมและการโยธา

ที่	โครงการ	วัตถุประสงค์	เป้าหมาย(ผลผลิตของโครงการ)	งบประมาณ					ตัวชี้วัด (KPI)	ผลที่คาดว่าจะได้รับ	หน่วยงานรับผิดชอบหลัก
				๒๕๖๖ (บาท)	๒๕๖๗ (บาท)	๒๕๖๘ (บาท)	๒๕๖๙ (บาท)	๒๕๗๐ (บาท)			
๓๙	โครงการปรับปรุงถนนลูกรัง	เส้นทางในการ	ปูทับพื้นทางเดิมด้วยหินคลุกพร้อม	๒๖๐,๐๐๐	-	-	-	-	ร้อยละ ๘๐	ประชาชนมี	กองช่าง
	สู่แหล่งเกษตรสายหนองคู	คมนาคมสะดวกขึ้น	เกลี่ยเรียบ กว้าง ๓ ม. ยาว ๑,๑๐๐ ม.						ประชาชนมี	เส้นทางใน	
	ไปหนองศาลาบ้านหนองแดง		หนา ๐.๑๐ ม. หรือมีพื้นที่หินคลุกไม่						เส้นทางใน	การคมนาคม	
	หมู่ที่ ๑๐		น้อยกว่า ๓,๓๐๐ ตร.ม.ติดตั้งป้าย						การคมนาคม	สะดวก	
			ประชาสัมพันธ์โครงการ จำนวน						สะดวก		
			๑ ป้าย ติดตั้งป้ายโครงการ จำนวน								
			๑ ป้าย และก่อสร้างตามแบบแปลนที่								
			เทศบาลตำบลยางคำกำหนด								
๔๐	โครงการปรับปรุงถนนลูกรัง	เส้นทางในการ	ปูทับพื้นทางเดิมด้วยหินคลุกพร้อม	๗๖๖,๐๐๐	-	-	-	-	ร้อยละ ๘๐	ประชาชนมี	กองช่าง
	สู่แหล่งเกษตรสายหนอง	คมนาคมสะดวกขึ้น	เกลี่ยเรียบ กว้าง ๔ ม. ยาว ๒,๓๐๐ ม.						ประชาชนมี	เส้นทางใน	
	ศาลาไปฝายหินน้อย		หนา ๐.๑๐ ม. หรือมีพื้นที่หินคลุกไม่						เส้นทางใน	การคมนาคม	
	บ้านแดงน้อย หมู่ที่ ๑๑		น้อยกว่า ๙,๒๐๐ ตร.ม.ติดตั้งป้าย						การคมนาคม	สะดวก	
			ประชาสัมพันธ์โครงการ จำนวน						สะดวก		
			๑ ป้าย ติดตั้งป้ายโครงการ จำนวน								
			๑ ป้าย และก่อสร้างตามแบบแปลนที่								

แบบ ผ.๐๒/๒

รายละเอียดโครงการพัฒนา
แผนพัฒนาท้องถิ่น (พ.ศ.๒๕๖๖ - ๒๕๗๐)
สำหรับ โครงการที่เกินศักยภาพขององค์กรปกครองส่วนท้องถิ่น
เทศบาลตำบลยางคำ อำเภอหนองเรือ จังหวัดขอนแก่น

ก. ยุทธศาสตร์จังหวัดขอนแก่นที่ ๑ การยกระดับการพัฒนาเศรษฐกิจฐานรากและการพัฒนาอุตสาหกรรมมูลค่าสูง

ข. ยุทธศาสตร์การพัฒนาขององค์กรปกครองส่วนท้องถิ่นในเขตจังหวัดขอนแก่นที่ ๒ การพัฒนาโครงสร้างพื้นฐาน

ยุทธศาสตร์ที่ ๒ การพัฒนาตำบลและชุมชนให้น่าอยู่

แผนงานอุตสาหกรรมและการโยธา

ที่	โครงการ	วัตถุประสงค์	เป้าหมาย(ผลผลิตของโครงการ)	งบประมาณ					ตัวชี้วัด (KPI)	ผลที่คาดว่าจะได้รับ	หน่วยงานรับผิดชอบหลัก
				๒๕๖๖ (บาท)	๒๕๖๗ (บาท)	๒๕๖๘ (บาท)	๒๕๖๙ (บาท)	๒๕๗๐ (บาท)			
๔๑	โครงการปรับปรุงถนนลูกรัง	เส้นทางในการ	ปูทับพื้นทางเดิมด้วยหินคลุกพร้อม	-	๙๖๗,๐๐๐	-	-	-	ร้อยละ ๘๐	ประชาชนมี	กองช่าง
	สู่แหล่งเกษตรสายบ้านนางิ้ว	คมนาคมสะดวกขึ้น	เกลี่ยเรียบ กว้าง ๔ ม. ยาว ๓,๑๐๐ ม.						ประชาชนมี	เส้นทางใน	
	ไปโสกธาตุ บ้านนางิ้ว		หนา ๐.๑๐ ม. หรือมีพื้นที่หินคลุกไม่						เส้นทางใน	การคมนาคม	
	หมู่ที่ ๑๒		น้อยกว่า ๑๒,๔๐๐ ตร.ม.ติดตั้งป้าย						การคมนาคม	สะดวก	
			ประชาสัมพันธ์โครงการ จำนวน						สะดวก		
			๑ ป้าย ติดตั้งป้ายโครงการ จำนวน								
			๑ ป้าย และก่อสร้างตามแบบแปลนที่								
			เทศบาลตำบลยางคำกำหนด								
๔๒	โครงการปรับปรุงถนนลูกรัง	เส้นทางในการ	ปูทับพื้นทางเดิมด้วยหินคลุกพร้อม	-	-	๓๑๐,๐๐๐	-	-	ร้อยละ ๘๐	ประชาชนมี	กองช่าง
	สู่แหล่งเกษตรสายบ้านนางิ้ว	คมนาคมสะดวกขึ้น	เกลี่ยเรียบ กว้าง ๓ ม. ยาว ๑,๓๐๐ ม.						ประชาชนมี	เส้นทางใน	
	ไปหนองหญ้าฮังกา		หนา ๐.๑๐ ม. หรือมีพื้นที่หินคลุกไม่						เส้นทางใน	การคมนาคม	
	บ้านนางิ้ว หมู่ที่ ๑๒		น้อยกว่า ๓,๙๐๐ ตร.ม.ติดตั้งป้าย						การคมนาคม	สะดวก	
			ประชาสัมพันธ์โครงการ จำนวน						สะดวก		
			๑ ป้าย ติดตั้งป้ายโครงการ จำนวน								
			๑ ป้าย และก่อสร้างตามแบบแปลนที่								
			เทศบาลตำบลยางคำกำหนด								

แบบ ผ.๐๒/๒

รายละเอียดโครงการพัฒนา
แผนพัฒนาท้องถิ่น (พ.ศ.๒๕๖๖ - ๒๕๗๐)
สำหรับ โครงการที่เกินศักยภาพขององค์กรปกครองส่วนท้องถิ่น
เทศบาลตำบลยางคำ อำเภอหนองเรือ จังหวัดขอนแก่น

ก. ยุทธศาสตร์จังหวัดขอนแก่นที่ ๑ การยกระดับการพัฒนาเศรษฐกิจฐานรากและการพัฒนาอุตสาหกรรมมูลค่าสูง
ข. ยุทธศาสตร์การพัฒนาขององค์กรปกครองส่วนท้องถิ่นในเขตจังหวัดขอนแก่นที่ ๒ การพัฒนาโครงสร้างพื้นฐาน
ยุทธศาสตร์ที่ ๒ การพัฒนาตำบลและชุมชนให้น่าอยู่
แผนงานอุตสาหกรรมและการโยธา

ที่	โครงการ	วัตถุประสงค์	เป้าหมาย(ผลผลิตของโครงการ)	งบประมาณ					ตัวชี้วัด (KPI)	ผลที่คาดว่าจะได้รับ	หน่วยงานรับผิดชอบหลัก
				๒๕๖๖ (บาท)	๒๕๖๗ (บาท)	๒๕๖๘ (บาท)	๒๕๖๙ (บาท)	๒๕๗๐ (บาท)			
๔๓	โครงการปรับปรุงถนนลูกรัง	เส้นทางในการ	ปูทับพื้นทางเดิมด้วยหินคลุกพร้อม	๒๒๐,๐๐๐	-	-	-	-	ร้อยละ ๘๐	ประชาชนมี	กองช่าง
	สู่แหล่งเกษตรสายบ้านนางิ้ว	คมนาคมสะดวกขึ้น	เกลี่ยเรียบ กว้าง ๔ ม. ยาว ๖๙๐ ม.						ประชาชนมี	เส้นทางใน	
	ไปบ้านหนองแดง		หนา ๐.๑๐ ม. หรือมีพื้นที่หินคลุกไม่						เส้นทางใน	การคมนาคม	
	บ้านนางิ้ว หมู่ที่ ๑๒		น้อยกว่า ๒,๖๐ ตร.ม.ติดตั้งป้าย						การคมนาคม	สะดวก	
			ประชาสัมพันธ์โครงการ จำนวน						สะดวก		
			๑ ป้าย ติดตั้งป้ายโครงการ จำนวน								
			๑ ป้าย และก่อสร้างตามแบบแปลนที่								
			เทศบาลตำบลยางคำกำหนด								
๔๔	โครงการปรับปรุงถนนลูกรัง	เส้นทางในการ	ปูทับพื้นทางเดิมด้วยหินคลุกพร้อม	๒๓๕,๐๐๐	-	-	-	-	ร้อยละ ๘๐	ประชาชนมี	กองช่าง
	สู่แหล่งเกษตรสายสายบ้าน	คมนาคมสะดวกขึ้น	เกลี่ยเรียบ กว้าง ๔ ม. ยาว ๗๔๕ ม.						ประชาชนมี	เส้นทางใน	
	ยางคำ หมู่ที่ ๑๓ ไปฝาย		หนา ๐.๑๐ ม. หรือมีพื้นที่ลูกรังไม่						เส้นทางใน	การคมนาคม	
	สองร้อย บ้านยางคำ		น้อยกว่า ๒,๙๘๐ ตร.ม.ติดตั้งป้าย						การคมนาคม	สะดวก	
	หมู่ที่ ๑๓		ประชาสัมพันธ์โครงการ จำนวน						สะดวก		
			๑ ป้าย ติดตั้งป้ายโครงการ จำนวน								
			๑ ป้าย และก่อสร้างตามแบบแปลนที่								
			เทศบาลตำบลยางคำกำหนด								

แบบ ผ.๐๒/๒

แผนพัฒนาท้องถิ่น (พ.ศ.๒๕๖๖ - ๒๕๗๐)
สำหรับ โครงการที่เกินศักยภาพขององค์กรปกครองส่วนท้องถิ่น
เทศบาลตำบลยางคำ อำเภอหนองเรือ จังหวัดขอนแก่น

ก. ยุทธศาสตร์จังหวัดขอนแก่นที่ ๑ การยกระดับการพัฒนาเศรษฐกิจฐานรากและการพัฒนาอุตสาหกรรมมูลค่าสูง
ข. ยุทธศาสตร์การพัฒนาขององค์กรปกครองส่วนท้องถิ่นในเขตจังหวัดขอนแก่นที่ ๒ การพัฒนาโครงสร้างพื้นฐาน
ยุทธศาสตร์ที่ ๒ การพัฒนาตำบลและชุมชนให้น่าอยู่
แผนงานอุตสาหกรรมและการโยธา

ที่	โครงการ	วัตถุประสงค์	เป้าหมาย(ผลผลิตของโครงการ)	งบประมาณ					ตัวชี้วัด (KPI)	ผลที่คาดว่าจะได้รับ	หน่วยงานรับผิดชอบหลัก
				๒๕๖๖ (บาท)	๒๕๖๗ (บาท)	๒๕๖๘ (บาท)	๒๕๖๙ (บาท)	๒๕๗๐ (บาท)			
๔๕	โครงการปรับปรุงถนนลูกรัง	เส้นทางในการ	ปูทับพื้นทางเดิมด้วยหินคลุกพร้อม	๑๒๐,๐๐๐	-	-	-	-	ร้อยละ ๘๐	ประชาชนมี	กองช่าง
	สู่แหล่งเกษตสายจากนา	คมนาคมสะดวกขึ้น	เกลี่ยเรียบ กว้าง ๓ ม. ยาว ๕๑๐ ม.						ประชาชนมี	เส้นทางใน	
	นางน่วม ชุมทอก ไปลำห้วย		หนา ๐.๑๐ ม. หรือมีพื้นที่ลูกรังไม่						เส้นทางใน	การคมนาคม	
	ยาง บ้านยางคำ หมู่ที่ ๑๔		น้อยกว่า ๑,๕๓๐ ตร.ม.ติดตั้งป้าย						การคมนาคม	สะดวก	
			ประชาสัมพันธ์โครงการ จำนวน						สะดวก		
			๑ ป้าย ติดตั้งป้ายโครงการ จำนวน								
			๑ ป้าย และก่อสร้างตามแบบแปลนที่								
			เทศบาลตำบลยางคำกำหนด								
๔๖	โครงการปรับปรุงถนนลูกรัง	เส้นทางในการ	ปูทับพื้นทางเดิมด้วยหินคลุกพร้อม	๒๔๐,๐๐๐	-	-	-	-	ร้อยละ ๘๐	ประชาชนมี	กองช่าง
	สู่แหล่งเกษตรสายจากนา	คมนาคมสะดวกขึ้น	เกลี่ยเรียบ กว้าง ๔ ม. ยาว ๗๖๐ ม.						ประชาชนมี	เส้นทางใน	
	นางมลิวรรณ ป้ายงูเหลือม		หนา ๐.๑๐ ม. หรือมีพื้นที่หินคลุกไม่						เส้นทางใน	การคมนาคม	
	บ้านยางคำ หมู่ที่ ๑๔		น้อยกว่า ๓,๐๔๐ ตร.ม.ติดตั้งป้าย						การคมนาคม	สะดวก	
			ประชาสัมพันธ์โครงการ จำนวน						สะดวก		
			๑ ป้าย ติดตั้งป้ายโครงการ จำนวน								
			๑ ป้าย และก่อสร้างตามแบบแปลนที่								
			เทศบาลตำบลยางคำกำหนด								

แบบ ผ.๐๒/๒

แผนพัฒนาท้องถิ่น (พ.ศ.๒๕๖๖ - ๒๕๗๐)
สำหรับ โครงการที่เกินศักยภาพขององค์กรปกครองส่วนท้องถิ่น
เทศบาลตำบลยางคำ อำเภอหนองเรือ จังหวัดขอนแก่น

ก. ยุทธศาสตร์จังหวัดขอนแก่นที่ ๑ การยกระดับการพัฒนาเศรษฐกิจฐานรากและการพัฒนาอุตสาหกรรมมูลค่าสูง

ข. ยุทธศาสตร์การพัฒนาขององค์กรปกครองส่วนท้องถิ่นในเขตจังหวัดขอนแก่นที่ ๒ การพัฒนาโครงสร้างพื้นฐาน

ยุทธศาสตร์ที่ ๒ การพัฒนาตำบลและชุมชนให้น่าอยู่

แผนงานอุตสาหกรรมและการโยธา

ที่	โครงการ	วัตถุประสงค์	เป้าหมาย(ผลผลิตของโครงการ)	งบประมาณ					ตัวชี้วัด (KPI)	ผลที่คาดว่าจะได้รับ	หน่วยงานรับผิดชอบหลัก
				๒๕๖๖ (บาท)	๒๕๖๗ (บาท)	๒๕๖๘ (บาท)	๒๕๖๙ (บาท)	๒๕๗๐ (บาท)			
๔๗	โครงการปรับปรุงถนนลูกรัง	เส้นทางในการ	ปูทับพื้นทางเดิมด้วยหินคลุกพร้อม	-	๒๓๐,๐๐๐	-	-	-	ร้อยละ ๘๐	ประชาชนมี	กองช่าง
	สู่แหล่งเกษตรสายจากนา	คมนาคมสะดวกขึ้น	เกลี่ยเรียบ กว้าง ๓ ม. ยาว ๙๕๐ ม.						ประชาชนมี	เส้นทางใน	
	นางบุ ชัยปัญญา ไปนา		หนา ๐.๑๐ ม. หรือมีพื้นที่ลูกรังไม่						เส้นทางใน	การคมนาคม	
	นายหนูลี สมศรี		น้อยกว่า ๒,๘๕๐ ตร.ม.ติดตั้งป้าย						การคมนาคม	สะดวก	
	บ้านยางคำ หมู่ที่ ๑๔		ประชาสัมพันธ์โครงการ จำนวน						สะดวก		
			๑ ป้าย ติดตั้งป้ายโครงการ จำนวน								
			๑ ป้าย และก่อสร้างตามแบบแปลนที่								
			เทศบาลตำบลยางคำกำหนด								
๔๘	โครงการปรับปรุงถนนลูกรัง	เส้นทางในการ	ปูทับพื้นทางเดิมด้วยหินคลุกพร้อม	-	-	๑๘๐,๐๐๐	-	-	ร้อยละ ๘๐	ประชาชนมี	กองช่าง
	สู่แหล่งเกษตรสายจาก	คมนาคมสะดวกขึ้น	เกลี่ยเรียบ กว้าง ๔ ม. ยาว ๕๖๐ ม.						ประชาชนมี	เส้นทางใน	
	หนองเพรียวไปลำห้วยยาง		หนา ๐.๑๐ ม. หรือมีพื้นที่ลูกรังไม่						เส้นทางใน	การคมนาคม	
	บ้านยางคำ หมู่ที่ ๑๔		น้อยกว่า ๒,๒๔๐ ตร.ม.ติดตั้งป้าย						การคมนาคม	สะดวก	
			ประชาสัมพันธ์โครงการ จำนวน						สะดวก		
			๑ ป้าย ติดตั้งป้ายโครงการ จำนวน								
			๑ ป้าย และก่อสร้างตามแบบแปลนที่								
			เทศบาลตำบลยางคำกำหนด								

แบบ ผ.๐๒/๒

แผนพัฒนาท้องถิ่น (พ.ศ.๒๕๖๖ - ๒๕๗๐)
สำหรับ โครงการที่เกินศักยภาพขององค์กรปกครองส่วนท้องถิ่น
เทศบาลตำบลยางคำ อำเภอหนองเรือ จังหวัดขอนแก่น

ก. ยุทธศาสตร์จังหวัดขอนแก่นที่ ๑ การยกระดับการพัฒนาเศรษฐกิจฐานรากและการพัฒนาอุตสาหกรรมมูลค่าสูง

ข. ยุทธศาสตร์การพัฒนาขององค์กรปกครองส่วนท้องถิ่นในเขตจังหวัดขอนแก่นที่ ๒ การพัฒนาโครงสร้างพื้นฐาน

ยุทธศาสตร์ที่ ๒ การพัฒนาตำบลและชุมชนให้น่าอยู่

แผนงานอุตสาหกรรมและการโยธา

ที่	โครงการ	วัตถุประสงค์	เป้าหมาย(ผลผลิตของโครงการ)	งบประมาณ					ตัวชี้วัด (KPI)	ผลที่คาดว่าจะได้รับ	หน่วยงานรับผิดชอบหลัก
				๒๕๖๖ (บาท)	๒๕๖๗ (บาท)	๒๕๖๘ (บาท)	๒๕๖๙ (บาท)	๒๕๗๐ (บาท)			
๔๙	โครงการปรับปรุงถนนลูกรัง	เส้นทางในการ	ปูทับพื้นทางเดิมด้วยหินคลุกพร้อม	-	-	๒๘๐,๐๐๐	-	-	ร้อยละ ๘๐	ประชาชนมี	กองช่าง
	สู่แหล่งเกษตรสายจากซอย	คมนาคมสะดวกขึ้น	เกลี่ยเรียบ กว้าง ๓ ม. ยาว ๑,๑๖๐ ม.						ประชาชนมี	เส้นทางใน	
	อ่อนนุชไปตามลำห้วยยาง		หนา ๐.๑๐ ม. หรือมีพื้นที่ลูกรังไม่						เส้นทางใน	การคมนาคม	
	บ้านยางคำ หมู่ที่ ๑๔		น้อยกว่า ๓,๔๘๐ ตร.ม.ติดตั้งป้าย						การคมนาคม	สะดวก	
			ประชาสัมพันธ์โครงการ จำนวน						สะดวก		
			๑ ป้าย ติดตั้งป้ายโครงการ จำนวน								
			๑ ป้าย และก่อสร้างตามแบบแปลนที่								
			เทศบาลตำบลยางคำกำหนด								
๕๐	โครงการปรับปรุงถนนลูกรัง	เส้นทางในการ	ปูทับพื้นทางเดิมด้วยหินคลุกพร้อม	๓๙๐,๐๐๐	-	-	-	-	ร้อยละ ๘๐	ประชาชนมี	กองช่าง
	สู่แหล่งเกษตรสายบ้านยางคำ	คมนาคมสะดวกขึ้น	เกลี่ยเรียบ กว้าง ๔ ม. ยาว ๑,๒๔๕ ม.						ประชาชนมี	เส้นทางใน	
	หมู่ที่ ๑๔ ไปไร่นางหนู		หนา ๐.๑๐ ม. หรือมีพื้นที่ลูกรังไม่						เส้นทางใน	การคมนาคม	
	บ่าพิมาย บ้านยางคำ		น้อยกว่า ๔,๙๘๐ ตร.ม.ติดตั้งป้าย						การคมนาคม	สะดวก	
	หมู่ที่ ๑๔		ประชาสัมพันธ์โครงการ จำนวน						สะดวก		
			๑ ป้าย ติดตั้งป้ายโครงการ จำนวน								
			๑ ป้าย และก่อสร้างตามแบบแปลนที่								
			เทศบาลตำบลยางคำกำหนด								

แบบ ผ.๐๓

บัญชีครุภัณฑ์

แผนพัฒนาท้องถิ่น (พ.ศ.๒๕๖๖ - ๒๕๗๐)

เทศบาลตำบลยางคำ อำเภอหนองเรือ จังหวัดขอนแก่น

ที่	แผนงาน	หมวด	ประเภท	เป้าหมาย (ผลผลิตของครุภัณฑ์)	งบประมาณและที่ผ่านมา					หน่วยงานรับผิดชอบหลัก
					๒๕๖๖ (บาท)	๒๕๖๗ (บาท)	๒๕๖๘ (บาท)	๒๕๖๙ (บาท)	๒๕๗๐ (บาท)	
๑	บริหารงานทั่วไป	ครุภัณฑ์	ครุภัณฑ์ยาน	จัดซื้อรถบรรทุกขยะ จำนวน ๒ คันๆ ละ	๔,๘๐๐,๐๐๐	-	-	-	-	สำนักปลัด
			พาหนะและ	๒,๔๐๐,๐๐๐ บาท ขนาด ๖ ล้อ ๖ ตัน						
			ขนส่ง	บริมาตรกระบอกสูบไม่ต่ำกว่า ๖,๐๐๐ ซีซี						
				หรือ กำลังเครื่องยนต์สูงสุดไม่ต่ำกว่า ๑๐ กิโลวัตต์						
				แบบอัดท้าย						
				(๑) ตู้บรรทุกมูลฝอย มีขนาดความจุของตู้						
				ไม่น้อยกว่า ๑๐ ลบ.ม. และสามารถรับน้ำหนัก						
				มูลฝอยได้ไม่น้อยกว่า ๕,๐๐๐ กิโลกรัม						
				(๒) ตัวถังทำด้วยเหล็กหนาไม่น้อยกว่า มิลลิเมตร						
				พื้นหนาไม่น้อยกว่า ๔.๕๐ มิลลิเมตร						
				(๓) รถรับน้ำหนักบรรทุกไม่ต่ำกว่า ๖,๐๐๐ กก.						
				และน้ำหนักของรถรวมน้ำหนักบรรทุก ไม่ต่ำกว่า						
				๑๒,๐๐๐ กก.						
				(๔) ชุดอัดท้ายทำงานด้วยระบบไฮดรอลิก						
				สามารถผลิต แรงดันสูงสุดไม่น้อยกว่า						
				๒,๕๐๐ ปอนด์ต่อตารางนิ้ว						
				(๕) มีโคมไฟสัญญาณวับวาบสีเหลือง ๑ ดวง						
				(รายละเอียดตามบัญชีมาตรฐานครุภัณฑ์						
				สำนักงบประมาณ ธ.ค. ๒๕๖๓)						

แบบ ผ.๐๓

บัญชีครุภัณฑ์

แผนพัฒนาท้องถิ่น (พ.ศ.๒๕๖๖ - ๒๕๗๐)

เทศบาลตำบลยางคำ อำเภอหนองเรือ จังหวัดขอนแก่น

ที่	แผนงาน	หมวด	ประเภท	เป้าหมาย (ผลผลิตของครุภัณฑ์)	งบประมาณและที่ผ่านมา					หน่วยงานรับผิดชอบหลัก
					๒๕๖๖ (บาท)	๒๕๖๗ (บาท)	๒๕๖๘ (บาท)	๒๕๖๙ (บาท)	๒๕๗๐ (บาท)	
๑	อุตสาหกรรม	ครุภัณฑ์	ครุภัณฑ์ยาน	จัดซื้อรถบรรทุก (ดีเซล) จำนวน ๑ คันๆ ละ	-	๒,๑๒๕,๐๐๐	-	-	-	กองช่าง
	และการโยธา		พาหนะและ	๒,๑๒๕,๐๐๐ บาท ขนาด ๖ ล้อ ๖ ตัน						
			ขนส่ง	ปริมาตรกระบอกสูบไม่ต่ำกว่า ๖,๐๐๐ ซีซี หรือ						
				กำลังเครื่องยนต์สูงสุดไม่ต่ำกว่า ๑๗๐ กิโลวัตต์						
				แบบกระบะเทท้าย						
				(๑) ขนาดความจุได้ไม่น้อยกว่า ๔ ลูกบาศก์หลา						
				(๒) น้ำหนักของรถรวมน้ำหนักบรรทุกไม่ต่ำกว่า						
				๑๒,๐๐๐ กิโลกรัม						
				(๓) พร้อมกระบะ และเครื่องปรับอากาศ						
				(รายละเอียดตามบัญชีมาตรฐานครุภัณฑ์						
				สำนักงบประมาณ ธ.ค. ๒๕๖๓)						
๒	อุตสาหกรรม	ครุภัณฑ์	ครุภัณฑ์ยาน	จัดซื้อรถบรรทุก (ดีเซล) จำนวน ๑ คันๆ ละ	-	-	๘๕๔,๐๐๐	-	-	กองช่าง
	และการโยธา		พาหนะและ	๘๕๔,๐๐๐ บาท ขนาด ๑ ตัน ๔ ล้อ						
			ขนส่ง	ปริมาตรกระบอกสูบไม่ต่ำกว่า ๒,๔๐๐ ซีซี หรือ						
				กำลังเครื่องยนต์สูงสุดไม่ต่ำกว่า ๑๑๐ กิโลวัตต์						
				แบบดับเบิ้ลแค็บ						
				(๑) เป็นกระบะสำเร็จรูป						
				(๒) ห้องโดยสารเป็นแบบดับเบิ้ลแค็บ ๔ ประตู						
				(๓) เป็นราคารวมเครื่องปรับอากาศ						
				(๔) ราคารวมภาษีสรรพสามิต						
				(รายละเอียดตามบัญชีมาตรฐานครุภัณฑ์						
				สำนักงบประมาณ ธ.ค. ๒๕๖๓)						

แบบ ผ.๐๓

บัญชีครุภัณฑ์

แผนพัฒนาท้องถิ่น (พ.ศ.๒๕๖๖ - ๒๕๗๐)

เทศบาลตำบลยางคำ อำเภอหนองเรือ จังหวัดขอนแก่น

ที่	แผนงาน	หมวด	ประเภท	เป้าหมาย (ผลผลิตของครุภัณฑ์)	งบประมาณและที่ผ่านมา					หน่วยงานรับผิดชอบหลัก
					๒๕๖๖ (บาท)	๒๕๖๗ (บาท)	๒๕๖๘ (บาท)	๒๕๖๙ (บาท)	๒๕๗๐ (บาท)	
๓	อุตสาหกรรม	ครุภัณฑ์	ครุภัณฑ์ยาน	จัดซื้อรถตักหน้าขุดหลัง (Loader Buckets)	-	-	-	-	๓,๓๐๐,๐๐๐	กองช่าง
	และการโยธา		พาหนะและ	ชนิดขับเคลื่อน ๔ ล้อ จำนวน ๑ คันๆ ละ						
			ขนส่ง	๓,๓๐๐,๐๐๐ บาท ชนิดล้อยาง ๔ เส้น						
				ใช้เครื่องยนต์ ดีเซล ๔ จังหวะ มีกำลังเครื่องยนต์						
				ไม่น้อยกว่า ๙๐ แรงม้า ที่รอบเครื่องยนต์ไม่น้อย						
				กว่า ๒,๒๐๐ รอบต่อนาที ระบายความร้อน						
				ด้วยน้ำ ระบบถ่ายทอดกำลังแบบ Hydrostatic						
				หรือแบบ Torque Converter ระบบบังคับ						
				เลี้ยวแบบ Hydrostatic หรือ Hydrolic						
				ราคาท้องถิ่นเนื่องจากเป็นครุภัณฑ์ที่ไม่มีในบัญชี						
				ราคามาตรฐานครุภัณฑ์						
๔	อุตสาหกรรม	ครุภัณฑ์	ครุภัณฑ์ยาน	จัดซื้อรถบรรทุกเทท้ายติดตั้งเครนไฮดรอลิค	-	๒,๕๐๐,๐๐๐	-	-		กองช่าง
	และการโยธา		พาหนะและ	พร้อมกระเช้าซ่อมไฟฟ้า ชนิด ๖ ล้อ จำนวน						
			ขนส่ง	๑ คันๆ ละ ๒,๕๐๐,๐๐๐ บาท เป็นรถบรรทุก						
				(ดีเซล) ชนิด ๖ ล้อ แบบกระบะเทท้าย ขนาด						
				ความจุได้ไม่น้อยกว่า ๓ ลบ.ม. น้ำหนักบรรทุก						
				รวมไม่ต่ำกว่า ๗,๐๐๐ กิโลกรัม เครื่องยนต์						
				๔ สูบ ๔ จังหวะ หรือกำลังแรงม้าไม่น้อยกว่า						
				๑๕๐ แรงม้า						
				ราคาท้องถิ่นเนื่องจากเป็นครุภัณฑ์ที่ไม่มีในบัญชี						
				ราคามาตรฐานครุภัณฑ์						

ส่วนที่ ๔
การติดตามและประเมินผล

(๑) การติดตามและประเมินยุทธศาสตร์

แนวทางการพิจารณาการติดตามและประเมินผลแผนพัฒนาท้องถิ่นตามระเบียบกระทรวงมหาดไทยว่าด้วยการจัดทำแผนพัฒนาขององค์กรปกครองส่วนท้องถิ่น พ.ศ.๒๕๔๘ (แก้ไขเพิ่มเติมฉบับที่ ๒ พ.ศ.๒๕๕๙) เป็นแบบที่กำหนดให้คณะกรรมการติดตามและประเมินผลแผนพัฒนาท้องถิ่น ดำเนินการให้คะแนนตามเกณฑ์ที่กำหนดไว้ ซึ่งเป็น ส่วนหนึ่งของการติดตามและประเมินผลแผนพัฒนา โดยดำเนินการให้แล้วเสร็จภายในหกสิบวัน นับแต่วันที่ประกาศใช้งบประมาณรายจ่าย มีรายละเอียด ดังนี้

๑. แนวทางการพิจารณาการติดตามและประเมินผลยุทธศาสตร์เพื่อความสอดคล้องแผนพัฒนาท้องถิ่นห้าปี ประกอบด้วย

๑.๑ ข้อมูลสภาพทั่วไปและข้อมูลพื้นฐานขององค์กรปกครองส่วนท้องถิ่น ๒๐ คะแนน

๑.๒ การวิเคราะห์สภาวการณ์และศักยภาพ ๑๕ คะแนน

๑.๓ ยุทธศาสตร์ ๖๕ คะแนน ประกอบด้วย

(๑) ยุทธศาสตร์ขององค์กรปกครองส่วนท้องถิ่น ๑๐ คะแนน

(๒) ยุทธศาสตร์ขององค์กรปกครองส่วนท้องถิ่นในเขตจังหวัด ๑๐ คะแนน

(๓) ยุทธศาสตร์จังหวัด ๑๐ คะแนน

(๔) วิสัยทัศน์ ๕ คะแนน

(๕) กลยุทธ์ ๕ คะแนน

(๖) เป้าประสงค์ของแต่ละประเด็นกลยุทธ์ ๕ คะแนน

(๗) จุดยืนทางยุทธศาสตร์ ๕ คะแนน

(๘) แผนงาน ๕ คะแนน

(๙) ความเชื่อมโยงของยุทธศาสตร์ในภาพรวม ๕ คะแนน

(๑๐) ผลผลิต/โครงการ ๕ คะแนน คะแนนรวม ๑๐๐ คะแนน

เกณฑ์ที่ควรได้เพื่อให้เกิดความสอดคล้องและขับเคลื่อนการพัฒนาท้องถิ่น ขององค์กรปกครองส่วนท้องถิ่น ไม่ควรน้อยกว่าร้อยละ ๘๐ (๘๐ คะแนน)

๒. แนวทางการพิจารณาการติดตามและประเมินผลโครงการเพื่อความสอดคล้องแผนพัฒนาท้องถิ่นห้าปี ประกอบด้วย

๒.๑ การสรุปสถานการณ์การพัฒนา ๑๐ คะแนน

๒.๒ การประเมินผลการนำแผนพัฒนาท้องถิ่นสี่ปีไปปฏิบัติในเชิงปริมาณ ๑๐ คะแนน

๒.๓ การประเมินผลการนำแผนพัฒนาท้องถิ่นสี่ปีไปปฏิบัติในเชิงคุณภาพ ๑๐ คะแนน

๒.๔ ยุทธศาสตร์และแผนงาน ๑๐ คะแนน

๒.๕ โครงการพัฒนา ๖๐ คะแนน ประกอบด้วย

(๑) ความชัดเจนของชื่อโครงการ ๕ คะแนน

(๒) กำหนดวัตถุประสงค์สอดคล้องกับโครงการ ๕ คะแนน

(๓) เป้าหมาย(ผลผลิตของโครงการ) มีความชัดเจนนำไปสู่การตั้งงบประมาณได้ถูกต้อง ๕ คะแนน

(๔) โครงการมีความสอดคล้องกับแผนยุทธศาสตร์ชาติ ๒๐ ปี ๕ คะแนน

(๕) เป้าหมาย (ผลผลิตของโครงการ) มีความสอดคล้องกับแผนพัฒนาเศรษฐกิจและสังคม

แห่งชาติ ฉบับที่ ๑๒ ๕ คะแนน

(๖) โครงการมีความสอดคล้องกับ Thailand ๔.๐ ๕ คะแนน

(๗) โครงการสอดคล้องกับยุทธศาสตร์จังหวัด ๕ คะแนน

(๘) โครงการแก้ไขปัญหาความยากจนหรือการเสริมสร้างให้ประเทศชาติมั่นคง มั่งคั่ง ยั่งยืน ภายใต้หลักประชารัฐ ๕ คะแนน

(๙) งบประมาณ มีความสอดคล้องกับเป้าหมาย(ผลผลิตของโครงการ) ๕ คะแนน

(๑๐) มีการประมาณการราคาถูกต้องตามหลักวิธีการงบประมาณ ๕ คะแนน

(๑๑) มีการกำหนดตัวชี้วัด (KPI) และสอดคล้องกับวัตถุประสงค์และผลที่คาดว่าจะได้รับ ๕ คะแนน

(๑๒) ผลที่คาดว่าจะได้รับ สอดคล้องกับวัตถุประสงค์ ๕ คะแนน

คะแนนรวม ๑๐๐ คะแนน เกณฑ์ที่ควรได้เพื่อให้เกิดความสอดคล้องและขับเคลื่อนการ พัฒนาท้องถิ่นขององค์กรปกครองส่วนท้องถิ่น ไม่ควรน้อยกว่าร้อยละ ๘๐ (๘๐ คะแนน)

๓. แนวทางการพิจารณาการติดตามและประเมินผลยุทธศาสตร์เพื่อความสอดคล้องแผนพัฒนาท้องถิ่นห้าปีขององค์กรปกครองส่วนท้องถิ่น ประเด็นการพิจารณา

๑. ข้อมูลสภาพทั่วไปและข้อมูลพื้นฐานขององค์กรปกครองส่วนท้องถิ่น ๒๐ คะแนน

๒. การวิเคราะห์สภาวการณ์และศักยภาพ ๑๕ คะแนน

๓. ยุทธศาสตร์ ประกอบด้วย ๖๕ คะแนน

๓.๑ ยุทธศาสตร์ขององค์กรปกครองส่วนท้องถิ่น (๑๐) คะแนน

๓.๒ ยุทธศาสตร์ขององค์กรปกครองส่วนท้องถิ่นในเขตจังหวัด (๑๐) คะแนน

๓.๓ ยุทธศาสตร์จังหวัด (๑๐) คะแนน

๓.๔ วิสัยทัศน์ (๕) คะแนน

๓.๕ กลยุทธ์ (๕) คะแนน

๓.๖ เป้าประสงค์ของแต่ละประเด็นกลยุทธ์ (๕) คะแนน

๓.๗ จุดยืนทางยุทธศาสตร์ (๕) คะแนน

๓.๘ แผนงาน (๕) คะแนน

๓.๙ ความเชื่อมโยงของยุทธศาสตร์ในภาพรวม (๕) คะแนน

๓.๑๐ ผลผลิต/โครงการ (๕) คะแนน

รวมคะแนน ๑๐๐ คะแนน

(๒) การติดตามและประเมินผลโครงการ

เทศบาลตำบลยางคำใช้การติดตามและประเมินผลโครงการ โดยใช้ตัวแบบวัดผลในเชิงปริมาณและคุณภาพ ตามที่จะกล่าวต่อไปในหัวข้อที่ ๓.๑ และมีหลักการประเมินผลโครงการที่สำคัญ คือ การติดตามและประเมินผลโครงการว่าบรรลุวัตถุประสงค์ที่กำหนดไว้ในโครงการทุกประการหรือไม่อย่างไร

(๓) สรุปผลการพัฒนาท้องถิ่นในภาพรวมจากแผนพัฒนาท้องถิ่น(พ.ศ.๒๕๖๑-๒๕๖๕)

๓.๑ การวัดผลในเชิงปริมาณและเชิงคุณภาพ

โดยใช้แบบสำหรับติดตามและประเมินผลเชิงปริมาณและคุณภาพ

(๑) แบบตัวบ่งชี้การปฏิบัติงาน (Performance Indicators)

(๒) แบบบัตรคะแนน (Scorecard Model) หรือ Scorecard Model ของ Kaplan & Norton

(๓) แบบมุ่งวัดผลสัมฤทธิ์ (Result Framework Model (RF))

(๔) แบบเชิงเหตุผล (Logical Model)

(๕) แบบวัดกระบวนการปฏิบัติงาน (Process Performance Measuament System (PPMS))

(๖) แบบการประเมินโดยใช้วิธีการแก้ปัญหาหรือเรียนรู้จากปัญหาที่เกิดขึ้น หรือ Problem-Solving Method

(๗) แบบการประเมินแบบมีส่วนร่วม (Participatory Method)

(๘) แบบการประเมินผลกระทบ (Impact Evaluation)

(๙) แบบการประเมินความเสี่ยง (Risk Assessment Model)

(๑๐)แบบประเมินตนเอง (Self-Assessment Model)

(๑๑) แบบอื่นๆ ที่องค์กรปกครองส่วนท้องถิ่นกำหนดขึ้น ทั้งนี้ต้องอยู่ภายใต้กรอบข้อ (๑) – (๑๐) หรือเป็น แบบผสมก็ได้

เชิงปริมาณ (Quantity) เชิงคุณภาพ (Quality) ผลที่ได้จริงๆคืออะไร ค่าใช้จ่าย (Cost) เวลา (Time) เป็นไป ตามที่กำหนดไว้หรือไม่

ประชาชนได้ประโยชน์อย่างไรหรือราชการได้ประโยชน์อย่างไร

วัดผลนั้นได้หรือไม่ หรือวัดได้เท่าไหร่ (Key Performance Indicator : KPIs)

ผลกระทบ (Impact)

สรุปผลการพัฒนาท้องถิ่นในภาพรวมการวัดผลในเชิงปริมาณและเชิงคุณภาพ เป็นการผลการดำเนินงานเทศบาลตำบลยางคำ ได้แก่

๑.ด้านการเมืองและการบริหารจัดการ

ผู้บริหารเทศบาลตำบลยางคำ มุ่งเน้นและให้ความสำคัญต่อกระบวนการมีส่วนร่วมของภาคประชาชนมาก เปิดโอกาสให้ประชาชน กลุ่มพลังมวลชนองค์กรภาคเอกชนและภาคีเครือข่ายต่างๆ เข้ามามีส่วนร่วมในการบริหารจัดการในด้านต่างๆ ทั้งนี้ เพื่อให้เกิดประโยชน์สูงสุดต่อพี่น้องประชาชน โดยการพัฒนาเทศบาลตำบลยางคำ ให้เป็นเทศบาลที่มีการบริหารจัดการที่ดีตามหลักธรรมาภิบาล (Good Governance) โดยการนำหลักการบริหารกิจการบ้านเมืองและสังคมที่ดี ๖ ประการ ได้แก่ หลักนิติธรรม หลักคุณธรรม หลักความโปร่งใส หลักการมีส่วนร่วม หลักความรับผิดชอบ และหลักความคุ้มค่า มาประยุกต์ใช้แนวทางการปฏิบัติภายในหน่วยงาน เพื่อให้บุคลากรและเทศบาลตำบลยางคำ เป็นองค์กรที่มีประสิทธิภาพ สามารถบริหารกิจการสาธารณะที่ก่อให้เกิดประโยชน์สุขและความพึงพอใจต่อประชาชนผู้รับบริการ ส่งเสริมการมีส่วนร่วมของประชาชนในการร่วมคิดร่วมวางแผนและร่วมตัดสินใจ ส่งเสริมให้เข้าร่วมเป็นตัวแทนภาคประชาชน ในการเป็นคณะกรรมการเพื่อทำหน้าที่ทั้งในการร่วมบริหารจัดการและร่วมติดตามตรวจสอบการทำงานของเทศบาล จัดให้มีการบริหารงบประมาณอย่างมีประสิทธิภาพ โปร่งใสและตรวจสอบได้ โดยจะให้ความสำคัญต่อการรับฟังปัญหาความเดือนร้อนและความต้องการของประชาชน โดยการจัดลำดับความสำคัญและความเร่งด่วนของปัญหาสอดคล้องกับความต้องการและสภาพความเป็นจริงของแต่ละพื้นที่ และนำวิชาการและเทคโนโลยีที่ทันสมัยมาใช้ในการบริการประชาชนให้ครบวงจรทุกชุมชนในเขตเทศบาลเมืองบ้านไผ่ ให้ประชาชนเข้าถึงข้อมูลข่าวสารของเทศบาลอย่างกว้างขวาง สะดวก รวดเร็ว

ผลการดำเนินงาน

เทศบาลได้จัดสรรงบประมาณในการสนับสนุนด้านบุคลากร ด้านการพัฒนาชุมชน เทศบาลได้ดำเนินการจัดเวทีประชาคมชุมชนเข้มแข็ง เพื่อพิจารณาโครงการพัฒนาของชุมชนและคัดเลือกโครงการที่ต้องการ เพื่อส่งเสริมการมีส่วนร่วมจาก ๓ ส่วน คือ ภาครัฐ ภาคเอกชน และภาคประชาชน ทำให้เกิดกระบวนการการมีส่วนร่วม ร่วมคิด ร่วมวางแผน และร่วมตัดสินใจ ต่อการพัฒนาเทศบาลในรูปแบบของ

แผนพัฒนาท้องถิ่น ทั้งยังมีการทบทวนยุทธศาสตร์ วิสัยทัศน์ของเทศบาล เพื่อให้เกิดทันต่อสภาวการณ์และปัญหาความต้องการที่เป็นปัจจุบัน การติดตามการดำเนินงานของเทศบาลนั้น สามารถตรวจสอบข้อมูลข่าวสารการประชาสัมพันธ์ โครงการ/กิจกรรม ข้อมูลเกี่ยวกับการจัดซื้อจัดจ้าง ซึ่งเทศบาลตำบลยางคำ ได้พัฒนาระบบเครือข่ายคอมพิวเตอร์ภายในสำนักงาน การเชื่อมต่อระบบ INTERNET ให้มีประสิทธิภาพและทันสมัยอยู่เสมอ สามารถเชื่อมโยงข้อมูลกับหน่วยงานต่างๆ ได้อย่างรวดเร็ว โดยเฉพาะการเชื่อมโยงระบบเครือข่ายฐานข้อมูลสารสนเทศศูนย์ข้อมูลราชการ และได้เปิดช่องทางการติดต่อผ่านทางเว็บไซต์เทศบาลตำบลยางคำ http://www.yangkhamlocal.go.th/ ซึ่งได้ดำเนินการปรับปรุงหน้าเว็บไซต์เพื่อเสนอข้อมูลข่าวสารของเทศบาลให้เป็นปัจจุบัน และเปิดช่องทางการสื่อสารใหม่ คือ เฟสบุ๊ค (Facebook) เทศบาลตำบลยางคำ

๒. ด้านโครงสร้างพื้นฐาน

ผู้บริหารเทศบาลตำบลยางคำ เน้นการพัฒนาและปรับปรุงโครงสร้างพื้นฐาน ได้แก่ ถนน รางระบายน้ำ ท่อระบายน้ำ ให้มีมาตรฐานและมีความสะดวกปลอดภัยในการเดินทาง พัฒนาระบบสาธารณูปโภคไฟฟ้า ประปาให้มีประสิทธิภาพ ติดตั้งไฟฟ้าสาธารณะตามแนวถนนทุกสาย สนับสนุนให้มีการขยายเขตไฟฟ้าสาธารณะและขยายเขตประปาภายในเขตเทศบาล โดยมีการวางแผนบริหารจัดการปัญหาแหล่งน้ำเพื่อการเกษตรอย่างเป็นระบบ โดยระดมความคิดเห็นและประสานความร่วมมือจากภาคส่วนที่เกี่ยวข้องเพื่อวางแผนแก้ไขปัญหาป้องกันและเตรียมความพร้อมในการรับสถานการณ์ภัยแล้ง โดยให้ประชาชนในพื้นที่มีส่วนร่วม มีความพร้อมในการช่วยเหลือและเยียวยาผู้ประสบภัยอย่างทันท่วงที ขุดลอกคูคลอง ห้วย หนอง อ่างเก็บน้ำ เพื่อไว้ใช้เก็บกักน้ำเพื่อใช้ในการเกษตร รวมทั้งปรับปรุงและตกแต่งภูมิทัศน์ เพื่อให้เกิดความสวยงามและเป็นระเบียบเรียบร้อย จัดระเบียบป้ายร้านค้าย่านชุมชน ปรับปรุงภูมิทัศน์บริเวณหน้าสถานที่ราชการ หน่วยงานเอกชน บ้านเรือนประชาชน เพื่อให้สอดคล้องกับการพัฒนาบ้านเมืองน่าอยู่ ชุมชนน่ามอง และดูแลจัดการระบบเหมืองฝาย เพื่อให้เกษตรกรมีน้ำในการเกษตรตลอดฤดูกาล รวมทั้งส่งเสริมการสร้างผลผลิตทางการเกษตรให้ได้มาตรฐาน

ผลการดำเนินงาน

เทศบาลตำบลยางคำ ได้จัดสรรงบประมาณให้กับโครงการก่อสร้างและปรับปรุงถนน ท่อระบายน้ำ และทางเดินเท้า ในชุมชน ให้มีมาตรฐานและมีความสะดวกปลอดภัยในการเดินทาง พัฒนาระบบสาธารณูปโภค ไฟฟ้า ประปาให้มีประสิทธิภาพ ติดตั้งไฟฟ้าสาธารณะตามแนวถนนทุกสาย เพื่ออำนวยความสะดวกแก่ประชาชนที่อยู่อาศัยและผู้สัญจรไป-มา และเพื่ออำนวยความสะดวกในการขนส่งผลผลิตทางการเกษตร ซึ่งการพัฒนาด้านสาธารณูปโภค สาธารณูปการ นั้น เพื่อรองรับการขยายตัวของเมืองในอนาคต โดยมีแนวทางการพัฒนา และปรับปรุงแหล่งน้ำเพื่อการเกษตร น้ำเพื่อการอุปโภคและบริโภค การแก้ไขปัญหาภัยแล้งและปัญหาน้ำท่วม เช่น ขุดลอกคลอง ขุดสระน้ำ การก่อสร้างและปรับปรุงเส้นทางคมนาคม ทำให้การขนส่งผลผลิตทางการเกษตร และการสัญจรไป-มา ของประชาชนมีความสะดวกรวดเร็วและได้รับความปลอดภัยในชีวิตและทรัพย์สิน รวมถึงการปรับปรุงและตกแต่งภูมิทัศน์ ทั้งเกาะกลางถนน ฟุตบาททางเท้าต่างๆ และมีการจัดระเบียบป้ายโฆษณา เพื่อให้เกิดความเป็นระเบียบ สวยงาม เป็นเมืองน่าอยู่

๓. การพัฒนาสังคมและคุณภาพชีวิต

ผู้บริหารเทศบาลตำบลยางคำ ได้เสริมสร้างความเข้มแข็งของครอบครัวและชุมชน ส่งเสริมกิจกรรมสร้างความสัมพันธ์ของสมาชิกในครอบครัว ส่งเสริมความเข้มแข็งชุมชนและความสามัคคี โดยสนับสนุนการรวมกลุ่มและการดำเนินกิจกรรมของกลุ่มภาคประชาชน ได้แก่ คณะกรรมการชุมชน กลุ่มสตรีแม่บ้าน กลุ่มอาสาสมัครสาธารณสุข กลุ่มอาชีพให้มีความเข้มแข็งและเชื่อมโยงกิจกรรมการทำงานเป็นเครือข่าย เพิ่มประสิทธิภาพในการปฏิบัติงานของอาสาสมัครป้องกันภัยฝ่ายพลเรือน (อปพร.) โดยการสนับสนุนให้มีการฝึกอบรมเพื่อพัฒนาทักษะความสามารถ สร้างขวัญกำลังใจและดูแลสวัสดิการอย่างทั่วถึง เพื่อให้ประชาชนใน

ชุมชนได้รับและมีส่วนร่วมในการดูแลรักษาความปลอดภัยในชีวิตและทรัพย์สิน เพื่อเฝ้าระวังไม่ให้เกิดปัญหาสังคม อาชญากรรมและยาเสพติด

ผลการดำเนินงาน

เทศบาลตำบลยางคำ ได้จัดให้มีไฟฟ้าแสงสว่าง ให้ครอบคลุมทุกพื้นที่ เพื่อป้องกันการเกิดอุบัติเหตุและอาชญากรรม การพัฒนาคุณภาพชีวิตและความเป็นอยู่ มีการดูแลสุขภาพ ร่างกาย และจิตใจของผู้สูงอายุ ผู้ยากไร้ ผู้ป่วยติดบ้านติดเตียง ผู้พิการ หญิงหลังคลอด ทารกและผู้ด้อยโอกาส ให้ได้รับการดูแลอย่างทั่วถึงและเป็นธรรม จัดให้มีสวัสดิการและให้ได้รับการดูแลอย่างต่อเนื่อง จัดให้มีสถานที่ออกกำลังกาย สถานที่พักผ่อนหย่อนใจ และสถานที่ทำกิจกรรมร่วมของครอบครัว ที่เหมาะสมสำหรับทุกเพศทุกวัย

๔. ด้านการศึกษา ศาสนา ศิลปวัฒนธรรม ประเพณีและภูมิปัญญาท้องถิ่น

ผู้บริหารเทศบาลตำบลยางคำ ได้ให้การสนับสนุนและส่งเสริมการจัดการศึกษาทั้งในระบบนอกระบบและการศึกษาตามอัธยาศัยกับสถานศึกษา และศูนย์การศึกษานอกระบบ โดยการสนับสนุนงบประมาณตามอำนาจหน้าที่ ส่งเสริมความร่วมมือในการจัดกิจกรรม การประสานงาน การให้ความร่วมมือและการแลกเปลี่ยนองค์ความรู้ด้านวิชาการ ส่งเสริมให้ประชาชนได้รับความรู้และข่าวสารอย่างทั่วถึง และทันต่อเหตุการณ์ สามารถขอรับทราบข้อมูลข่าวสารการดำเนินงาน ติดตามตรวจสอบการทำงานของเทศบาลได้ รวมถึงเพิ่มช่องทางในการติดต่อสื่อสารการรับเรื่องราวร้องทุกข์ คำร้องต่างๆ ของประชาชนให้มากขึ้น พัฒนาคุณภาพการจัดการเรียนการสอนของ ศูนย์พัฒนาเด็กเล็กของเทศบาลตำบลยางคำ ให้มีการจัดการเรียนการสอนที่มีคุณภาพและประสิทธิภาพ ทั้งในด้านของบุคลากร ความพร้อมของสถานที่ อุปกรณ์การเรียนการสอน ฯลฯ สนับสนุนการจัดการศึกษาแบบบูรณาการ เชื่อมโยงระหว่างบ้าน ชุมชน โรงเรียนและเทศบาล กำหนดหลักสูตรแบบท้องถิ่นมีส่วนร่วม เสริมสร้างแนวคิดเศรษฐกิจพอเพียง การดูแลและรักษาสิ่งแวดล้อม บทบาทและการมีส่วนร่วมในชุมชน ทั้งนี้ มุ่งเน้นให้เด็กเป็นศูนย์กลางของการเรียนรู้เพื่อเตรียมความพร้อมทางด้านร่างกาย อารมณ์ สังคมและสติปัญญาในการเรียนต่อในระดับที่สูงขึ้น ทำนุบำรุงศาสนา ส่งเสริมกิจกรรมทางศาสนาเพื่อให้ศาสนสถานแต่ละแห่งเป็นศูนย์รวมจิตใจของชุมชน เป็นแหล่งสืบทอดสืบสานวัฒนธรรมและเอกลักษณ์ความเป็นอีสาน โดยสนับสนุนและส่งเสริมกิจกรรมในวันสำคัญต่างๆ ทางศาสนา ทำนุบำรุงโบราณสถานต่างๆ ส่งเสริมและปลุกจิตสำนึกในการอนุรักษ์วัฒนธรรมประเพณีท้องถิ่น และปรับใช้ภูมิปัญญาท้องถิ่น โดยให้ทุกภาคส่วนในชุมชนมีส่วนร่วมในการบริหารจัดการ และจัดกิจกรรมเพื่อร่วมสืบสานวัฒนธรรมประเพณีให้คงอยู่สืบไป

ผลการดำเนินงาน

เทศบาลตำบลยางคำ มีการส่งเสริม สนับสนุน ศาสนา ศิลปวัฒนธรรม เพื่อพัฒนาจิตใจ ปลูกจิตสำนึกในการอนุรักษ์วัฒนธรรม ประเพณี และการปรับใช้ภูมิปัญญาท้องถิ่น มีการจัดกิจกรรมพัฒนาคุณธรรมจริยธรรมในสถานศึกษาภายในสังกัดและภายในองค์กรอย่างทั่วถึง ต่อเนื่อง และสม่ำเสมอ โดยเน้นทั้งด้านหลักศาสนาและการฝึกปฏิบัติ โดยการจัดกิจกรรมในรูปแบบต่างๆ และให้ประชาชนเข้ามามีส่วนร่วมในการบริหารจัดการ และจัดกิจกรรมเพื่อร่วมสืบสานวัฒนธรรมประเพณี รวมทั้งมีความพร้อมสำหรับการเข้าสู่ประชาคมเศรษฐกิจอาเซียน (Asean Economic Community : AEC)

๕. ด้านเศรษฐกิจ พัฒนาอาชีพและส่งเสริมการท่องเที่ยว

ผู้บริหารเทศบาลตำบลยางคำ ได้ให้การส่งเสริมการรวมกลุ่มอาชีพและพัฒนาต่อยอดการรวมกลุ่มอาชีพ ให้มีความต่อเนื่องและเกิดความสำเร็จอย่างเป็นรูปธรรม กล่าวคือ สมาชิกลุ่มต้องมีงาน มีรายได้จากการผลิตและจัดหาตลาดรองรับสินค้าและบริการ ส่งเสริมการฝึกอาชีพที่มุ่งเน้นอาชีพที่จะทำให้ผู้เข้ารับการอบรมสามารถนำไปประกอบเป็นอาชีพและมีรายได้ ลดรายจ่าย สามารถเลี้ยงตัวเองได้ ส่งเสริมการนำแนวคิดปรัชญาเศรษฐกิจพอเพียงมาปรับใช้ในการดำเนินชีวิต ส่งเสริมให้ประชาชนรักการออม ปลุกจิตสำนึกของความ

ประหยัดและพอเพียงให้แก่ประชาชน สนับสนุนการดำเนินงานของกลุ่มออมทรัพย์ กองทุนต่างๆ ให้มีความมั่นคงแข็งแรง

ผลการดำเนินงาน

เทศบาลตำบลยางคำ มีการกระตุ้นเศรษฐกิจและการท่องเที่ยวด้วยการส่งเสริมและสนับสนุนกลุ่มอาชีพในพื้นที่ เช่นกลุ่มจักรสานกระติบข้าวจากไม้ไผ่ ให้มีแหล่งจำหน่ายและพัฒนาข้อมูลแหล่งสินค้าหัตถกรรมพื้นบ้านในพื้นที่ ให้เป็นปัจจุบันเพื่อใช้เผยแพร่ประชาสัมพันธ์ ส่งเสริมให้ประชาชนสามารถพึ่งพาตนเองได้ทั้งในระดับบุคคล ครัวเรือนและชุมชน โดยการบริหารจัดการอย่างมีระบบ พัฒนาผลผลิต/ผลิตภัณฑ์ ที่เป็นเอกลักษณ์ของท้องถิ่น พัฒนาส่งเสริมอาชีพให้ได้มาตรฐานทุกขั้นตอน พัฒนากลุ่มอาชีพให้มีความเข้มแข็ง รวมทั้งส่งเสริมการสร้างเครือข่ายการประกอบอาชีพแบบเกื้อหนุนซึ่งกันและกัน ภายใต้ปรัชญาเศรษฐกิจพอเพียง

๖. นโยบายด้านการพัฒนาสาธารณสุขและสิ่งแวดล้อม

ผู้บริหารเทศบาลตำบลยางคำ ได้ให้ความสำคัญในการพัฒนาระบบการให้บริการสาธารณสุขขั้นพื้นฐานให้มีความพร้อม และมีความหลากหลายของการให้บริการมากขึ้น ได้แก่ การเสริมสร้างสุขภาพและสุขภาวะที่ดี การเฝ้าระวังและการป้องกันโรค มุ่งเน้นการเสริมสร้างสุขภาพของประชาชนโดยใช้การจัดการองค์ความรู้ (Knowledge Management) ซึ่งมีอาสาสมัครสาธารณสุขประจำหมู่บ้าน เป็นแกนหลักสำคัญในการขับเคลื่อนการเก็บข้อมูลตามข้อเท็จจริง และเป็นปัจจุบัน เพื่อนำข้อมูลมาใช้ประโยชน์ในการวิเคราะห์ วางแผนและดำเนินการ ทั้งนี้ เป้าหมายที่สำคัญ ก็คือ ต้องการให้ประชาชนมีความรู้ ความเข้าใจ และมีทักษะในการดูแลสุขภาพของตนเองมากขึ้น ให้มีความสมบูรณ์แข็งแรงทั้งร่างกายและจิตใจ สนับสนุนและเพิ่มศักยภาพการทำงานของอาสาสมัครสาธารณสุขประจำหมู่บ้านโดยการพัฒนาองค์ความรู้ สร้างแรงจูงใจ สนับสนุนการดำเนินงานอย่างต่อเนื่อง ด้วยการส่งเสริมให้มีการพัฒนาความรู้ ความเชี่ยวชาญเฉพาะทางในการดูแลรักษาสุขภาพเพิ่มขึ้น สนับสนุนการดำเนินงานร่วมกับสำนักงานกองทุนหลักประกันสุขภาพแห่งชาติ โดยคำนึงถึงผลประโยชน์ที่ประชาชนจะได้รับเป็นสำคัญ

ผลการดำเนินงาน

เทศบาลตำบลยางคำ ได้พัฒนาการให้บริการด้านสาธารณสุข โดยได้ร่วมกับโรงพยาบาลส่งเสริมสุขภาพตำบลยางคำ ในการให้บริการด้านสาธารณสุข และเพื่อให้การบริการเข้าถึงประชาชนในชุมชน มุ่งเน้นการเสริมสร้างสุขภาพและสุขภาวะที่ดีของประชาชน โดยการสร้างความรู้ ความเข้าใจ และสร้างทักษะในการดูแลสุขภาพของตนเองให้แก่ประชาชน เพื่อให้สามารถดูแลตัวเองและเกิดความแข็งแรงทั้งร่างกายและจิตใจ และปรับปรุงการรักษาความสะอาดพื้นที่สาธารณะ ควบคู่กับการจัดทำโครงการ/กิจกรรมที่สร้างจิตสำนึกและการมีส่วนร่วมแก่เยาวชนและประชาชนในการรักษาดูแลทรัพยากรธรรมชาติและสิ่งแวดล้อม เป็นประจำทุกปีและต่อเนื่อง รวมไปถึงโครงการ/กิจกรรม เพื่อเพิ่มพื้นที่สีเขียวภายในเขตเทศบาลฯ

(๔) ข้อเสนอแนะในการจัดทำแผนพัฒนาท้องถิ่นในอนาคต

จากการดำเนินการของเทศบาลตำบลยางคำ พบว่ามีปัญหาและอุปสรรคหลายประการ โดยเฉพาะเรื่องการจัดสรรงบประมาณจากรัฐบาลลดลงไม่เพียงพอต่อการนำมาจัดทำโครงการ/กิจกรรม พัฒนาเทศบาล รวมไปถึงปัญหาข้อกฎหมาย การประสานงาน กลุ่มเป้าหมาย และความสอดคล้องของระยะเวลาดำเนินงานของโครงการ ซึ่งสามารถสรุปเป็นปัญหาอุปสรรคและข้อแนะนำได้ ดังนี้

๑. ปัญหาการดำเนินงานโครงการไม่ทันตามปีงบประมาณ และการกระจุกตัวของการจัดโครงการในไตรมาสสุดท้ายของปีงบประมาณ

โครงการจำนวนมากทั้งที่ใช้งบของเทศบาลและเงินนอกงบประมาณ เกิดการกระจุกตัว คือ ดำเนินโครงการในช่วงไตรมาสที่ ๔ จำนวนหลายโครงการ ทำให้เกิดปัญหาในการใช้ห้องประชุม การเข้ามาร่วมโครงการ/กิจกรรมของประชาชน

ข้อเสนอแนะและแนวทางการแก้ไข

ควรจัดทำปฏิทินการปฏิบัติงานให้ชัดเจน โดยโครงการใดที่สามารถระบุห้วงเวลาดำเนินการได้ก็ให้ระบุให้ชัดเจน หากระบุไม่ได้ให้ระบุเป็นเดือน เพื่อลดปัญหาการกระจุกตัวในไตรมาสสุดท้าย และโครงการทั้งหมดที่ได้รับงบประมาณสามารถดำเนินการแล้วเสร็จทุกโครงการในรอบปีงบประมาณนั้นๆ ซึ่งในปีงบประมาณ ๒๕๖๔ เทศบาลตำบลยางคำ ได้จัดทำแผนดำเนินงานประจำปี เพื่อแสดงถึงรายละเอียดแผนงาน/โครงการพัฒนา และกิจกรรมที่ดำเนินการจริงทั้งหมด ภายในเขตพื้นที่เทศบาลตำบลยางคำ เพื่อให้การดำเนินงานมีความชัดเจนมากยิ่งขึ้น มีการประสานและบูรณาการการทำงานกับหน่วยงานและการจำแนก โดยได้กำหนดห้วงเวลาในการดำเนินการที่ชัดเจน โดยเน้นให้ดำเนินการในช่วงไตรมาส แรกและไตรมาสที่สอง

๒. ปัญหาชื่อโครงการของเทศบาลซ้ำซ้อนกัน

โครงการบางโครงการชื่อซ้ำซ้อนกัน ไม่ว่าจะเป็นโครงการที่เทศบาลดำเนินการเอง โครงการที่เทศบาลร่วมดำเนินการ หรือเป็นโครงการที่หน่วยงานอื่นขอรับเงินอุดหนุน ทำให้ไม่สามารถทราบได้ว่าเป็นโครงการที่มีวัตถุประสงค์หรือเป้าหมายหลักในการดำเนินการอย่างไรในแต่ละโครงการ

ข้อเสนอแนะและแนวทางการแก้ไข

ควรแก้ไข/ปรับปรุง/เปลี่ยนแปลง ชื่อโครงการให้ชัดเจน ตรงตามวัตถุประสงค์ และเป้าหมายหลักของโครงการ เพื่อให้ง่ายต่อการทำความเข้าใจ เพื่อประสานการปฏิบัติต่อไป

ผลกระทบนำไปสู่อนาคต (เช่น จะทำ สนับสนุน ส่งเสริม ป้องกัน อย่างไร เป็นต้น)

ในทฤษฎีทางวิชาการการจัดการ ชี้ว่า องค์กรต่างๆไม่ว่าจะเป็นองค์กรภาครัฐหรือองค์กรภาคเอกชน จะพัฒนาเติบโตและอยู่รอดได้ต้องมีการปรับตัวให้เข้ากับการเปลี่ยนแปลงของสภาพแวดล้อมภายนอก ๔ ประการ (PEST) ตลอดเวลา ซึ่งประกอบไปด้วย

๑) สิ่งแวดล้อมด้านการเมือง (Political Environment)
๒) สิ่งแวดล้อมด้านเศรษฐกิจ (Economic Environment)
๓) สิ่งแวดล้อมด้านสังคม (Social Environment) และ
๔) สิ่งแวดล้อมด้านวิทยาการใหม่ๆ (Technology)

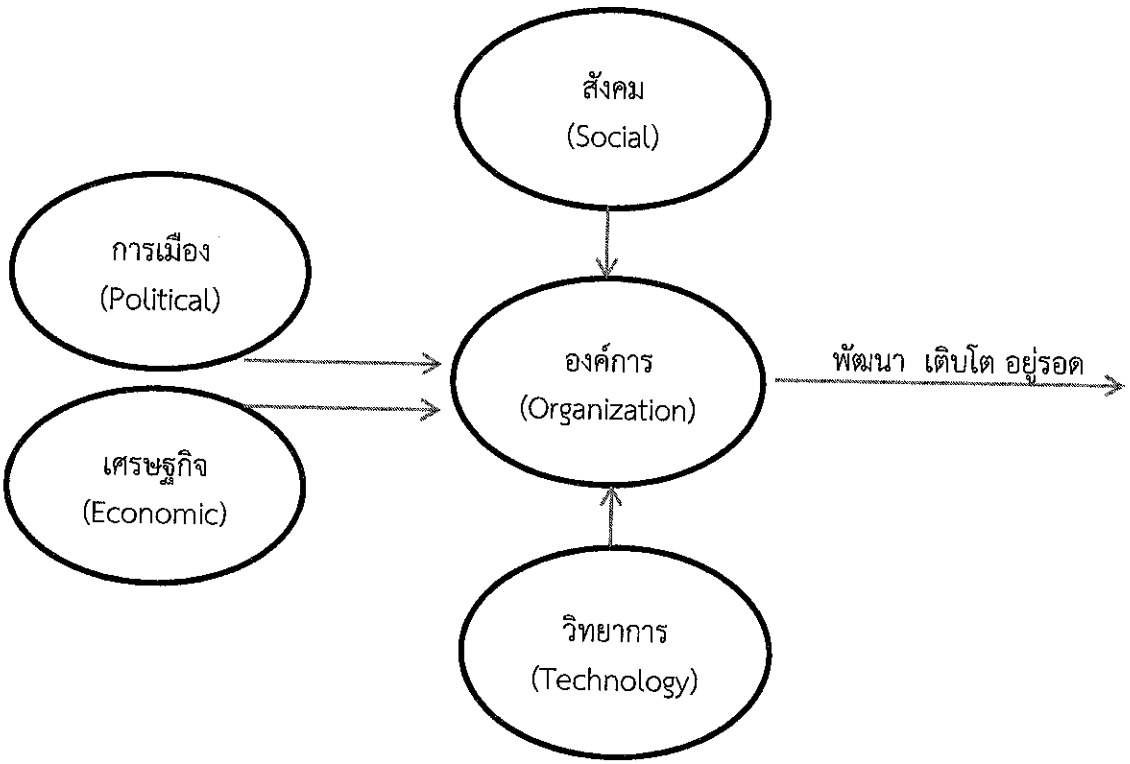

จากแผนภาพ เทศบาลตำบลยางคำมีฐานะเป็นองค์กรภาครัฐองค์กรหนึ่ง จึงมีความจำเป็นที่จะต้องมีความสามารถปรับตัวให้เข้ากับการเปลี่ยนแปลงของสิ่งแวดล้อมต่างๆ ๔ ประการดังที่กล่าวมาแล้ว เพื่อให้องค์กรพัฒนา เติบโตและอยู่รอดต่อไปได้ วิสัยทัศน์ในการปฏิบัติงานในองค์กรปกครองส่วนท้องถิ่นต้องวิเคราะห์ตามสิ่งแวดล้อมที่จะเปลี่ยนแปลงไปทั้ง ๔ ประการ ดังนี้

๑) การปรับตัวให้เข้ากับการเมือง (Political Environment) ที่เปลี่ยนแปลง หากกล่าวถึงการปกครองของไทยในปัจจุบัน อาจแบ่งระดับการเมืองออกได้เป็น ๒ ระดับ ได้แก่ การเมืองระดับชาติ และการเมืองระดับท้องถิ่น การเมืองระดับชาติ ได้แก่ การเมืองระดับรัฐบาลสมาชิกสภาผู้แทนราษฎร สมาชิกวุฒิสภา ในส่วนของการเมืองระดับท้องถิ่นนั้นยังสามารถแบ่งแยกย่อยออกได้เป็นหลายประเภท เช่น การเมืองของ อบจ. เทศบาล หรือ อบต. หรือแม้กระทั่งการเมืองในระดับหมู่บ้านที่จะต้องมีการเลือกตั้งผู้ใหญ่บ้านโดยราษฎรในหมู่บ้านนั้นๆ เป็นต้น

ในสภาพข้อเท็จจริงปัจจุบันและผลงานวิจัยต่างๆที่เกี่ยวข้องต่างชี้ว่าการเมืองในระดับชาติ ยังมีอิทธิพลต่อการเมืองในระดับท้องถิ่นอยู่หลายประการ เช่น การเลือกตั้งในระดับท้องถิ่นต้องอาศัยภาพลักษณ์ของพรรคการเมืองระดับชาติเพื่อช่วยในการหาเสียง การให้เงินอุดหนุนเฉพาะกิจจากส่วนกลางมายังองค์กรปกครองส่วนท้องถิ่น โดยเลือกให้เฉพาะท้องถิ่นที่เป็นพรรคพวกเดียวกันกับราชการส่วนกลาง เป็นต้น

ในอนาคต อำนาจหน้าที่และบทบาทของนักการเมืองท้องถิ่นและข้าราชการท้องถิ่นจะเป็นอย่างไรนั้น ส่วนหนึ่งก็ขึ้นอยู่กับสิ่งแวดล้อมทางการเมืองโดยเฉพาะอย่างยิ่งอิทธิพลจากการเมืองระดับชาติซึ่งถ่ายทอดออกมาเป็นนโยบายของรัฐที่มีต่อ อปท. ซึ่งมักสลับสับเปลี่ยนกันเป็น ๒ กรณี กล่าวคือ การรวมอำนาจการปกครอง (Centralization) หรือ การกระจายอำนาจการปกครอง (Decentralization) ดังนั้น ผู้ที่จะปฏิบัติงานในเทศบาล จึงจำเป็นที่จะต้องทราบความเคลื่อนไหวของนโยบายรัฐอยู่ตลอดเวลา เพื่อบริหารจัดการ อปท. ให้เข้ากับสภาวการณ์ดังกล่าวที่เปลี่ยนแปลงอยู่ตลอดเวลา ในส่วนของปัจจัยการเมืองระดับท้องถิ่นด้วยกันเองนั้นทุกฝ่ายที่เกี่ยวข้องจะต้องเข้าใจบทบาทหน้าที่ของตนเอง ซึ่งโดยหลักการแล้วการตัดสินใจกาหนดนโยบายควรเป็นหน้าที่ของฝ่ายการเมืองท้องถิ่น ทุกฝ่ายควรต้องรู้ความเคลื่อนไหวและการเปลี่ยนแปลงของการเมืองท้องถิ่นในทุกระดับทั้งระดับ อบจ. เทศบาล อบต.และระดับหมู่บ้าน เพราะการเมืองท้องถิ่นเหล่านี้มีความเชื่อมโยงสัมพันธ์กันและจะต้องมีผลกระทบต่อ อปท.ไม่ทางตรงก็ทางอ้อม ข้าราชการท้องถิ่นควรพยายามปรับข้อเท็จจริงในท้องถิ่นให้เข้ากับระเบียบกฎหมายของรัฐ ซึ่งในบางครั้งระเบียบกฎหมายอาจไม่เหมาะสมกับสภาพปัญหาและความต้องการของคนในท้องถิ่นก็ต้องเป็นหน้าที่ของข้าราชการท้องถิ่น ที่จะประยุกต์ใช้กฎหมาย ให้สามารถใช้ได้จริงตามสภาพและบริบทแวดล้อมของท้องถิ่นนั้นๆ จึงจะได้ชื่อว่าเป็นนักบริหารการเปลี่ยนแปลง (Change Agent) อย่างแท้จริง

๒) การปรับตัวเข้ากับเศรษฐกิจ (Economic Environment) ที่เปลี่ยนแปลง เมื่อสภาพเศรษฐกิจโดยรวมของประเทศไม่ดี ทำให้ประชาชนยากจนเพิ่มขึ้นเป็นสาเหตุของปัญหาอื่นๆที่กระทบต่อ อปท.ตามมา ไม่ว่าจะเป็นปัญหายาเสพติด ปัญหาโสเภณีเด็ก ปัญหาประชาชนเรียกร้องในสิ่งที่สามารถแก้ไขปัญหาเฉพาะหน้ามากกว่าสิ่งที่แก้ไขปัญหาได้อย่างยั่งยืน เช่น ต้องการผ้าห่มกันหนาวฟรี เสื้อกันหนาวฟรี และของฟรีอื่นๆจาก อปท. เป็นต้น ซึ่งสวนทางกับระเบียบกฎหมายและการตรวจสอบอย่างเข้มข้นของสำนักงานตรวจเงินแผ่นดินที่พยายามจำกัดขอบเขตการตัดสินใจขององค์กรปกครองส่วนท้องถิ่นในเรื่องของการมอบสิ่งของของให้แก่ราษฎร อีกปัญหาหนึ่งประชาชนอาจขาดการมีส่วนร่วมทางการเมืองกับ อปท. เพราะต้องเอาเวลาไปทำงานหาเงินเพื่อปากท้องของตนเองก่อน หรือบางครั้งอาจมีส่วนร่วมในการรับเงินแล้วไปลงคะแนนเสียงเลือกตั้ง รวมถึงถึงปัญหาความยากจนของประชาชนจะสร้างความเข้มแข็งให้กับนโยบายประชานิยมไปโดยปริยาย ซึ่งอาจส่งผลกระทบในทางลบในระยะยาว โดยเฉพาะอย่างยิ่งเป็นการส่งเสริมลักษณะนิสัยการพึ่งพิงรัฐอยู่ตลอดเวลาของประชาชน เป็นต้น

ดังนั้น การสร้างกระบวนทัศน์ (Paradigm) ทางความคิดให้แก่ประชาชนตามหลัก “ตนเป็นที่พึ่งแห่งตน” และ “ปรัชญาเศรษฐกิจพอเพียง ” ควรเป็นสิ่งสำคัญที่นักบริหารงาน อปท . ควรให้ความสนใจที่จะส่งเสริมและพัฒนาในประเด็นนี้

๓) การปรับตัวเข้ากับสังคม (Social Environment) ที่เปลี่ยนแปลง

ชุมชนแต่ละชุมชนมีสภาพทางสังคมและวัฒนธรรมที่แตกต่างกัน ดังนั้น การปฏิบัติงานในแต่ละพื้นที่ก็ต้องเผชิญกับสภาพทางสังคมที่แตกต่างกัน ดังนั้น บุคลากรในเทศบาล จึงจำเป็นที่จะต้องเข้าใจผลกระทบที่มาจากสาเหตุการกระจายอำนาจสู่ท้องถิ่นที่ส่งผลโดยตรงต่อความสามัคคีในสังคมท้องถิ่นยุคปัจจุบัน ต้องมีความสามารถบริหารงานบนความขัดแย้งในสังคม การปฏิบัติงานทุกอย่างย่อมมีการเห็นด้วย ไม่เห็นด้วย ต่อต้าน และไม่ต่อต้าน อยู่คู่กับสังคมประชาธิปไตยเสมอ สำคัญเพียงแต่ว่าจะสามารถลดระดับหรือแก้ไขความขัดแย้งที่รุนแรงนั้นได้อย่างไร

๔) การปรับตัวเข้ากับวิทยาการใหม่ๆ (Technology) ที่เปลี่ยนแปลง

ในปัจจุบันกรมส่งเสริมการปกครองท้องถิ่น มีนโยบายส่งเสริมการพัฒนาบุคลากรโดยการฝึกอบรมอยู่เป็นประจำ เช่น การฝึกอบรมการใช้คอมพิวเตอร์โปรแกรมต่างๆ การฝึกอบรมการจัดทำเว็บไซต์องค์กร เป็นต้น ประกอบกับกรมส่งเสริมฯ มีเว็บไซต์เผยแพร่ข้อมูลข่าวสารต่างๆที่จำเป็นและเกี่ยวข้องกับการปฏิบัติงานของ อบท . ที่ปรับปรุงให้ทันสมัยอยู่ทุกวัน เช่น การเผยแพร่หนังสือสั่งการต่างๆ ผ่านช่องทางการสารบรรณอิเล็กทรอนิคส์ หากพนักงานท้องถิ่นให้ความสำคัญในการอ่านหนังสือสั่งการของกรมส่งเสริมฯ ทางอินเตอร์เน็ตอยู่เป็นประจำ ก็จะนำมาซึ่งการบริหารงานที่มีประสิทธิภาพและไม่ขัดต่อระเบียบ กฎหมาย หนังสือสั่งการที่เปลี่ยนแปลงไปอยู่ตลอดเวลา

ประกาศเทศบาลตำบลยางคำ

เรื่อง การประกาศใช้แผนพัฒนาท้องถิ่น(พ.ศ.๒๕๖๖–๒๕ ๗๐)ของเทศบาลตำบลยางคำ

****

ตามระเบียบกระทรวงมหาดไทยว่าด้วยการจัดทำแผนพัฒนาขององค์กรปกครองส่วนท้องถิ่น พ.ศ.๒๕๔๘ แก้ไขเพิ่มเติมถึง(ฉบับที่ ๓) พ.ศ.๒๕๖๑ จึงอาศัยอำนาจตาม ข้อ ๕ ซักซ้อมแนวทางการทบทวนการจัดทำแผนพัฒนาท้องถิ่น พร้อมทั้งกำหนดระยะเวลาแผนพัฒนาท้องถิ่นเป็นระยะเวลาห้าปี (พ.ศ.๒๕๖๖-๒๕๗๐) เพื่อใช้เป็นแนวทางในการดำเนินงานของเทศบาลตำบล และหน่วยราชการที่เกี่ยวข้อง โดยคณะกรรมการพัฒนาเทศบาลตำบลยางคำ มีมติเห็นชอบแผนพัฒนาท้องถิ่น(พ.ศ.๒๕๖๖–๒๕๗๐) ในการประชุมเมื่อวันที่ ๒๙ ตุลาคม ๒๕๖๔ นั้น

อาศัยอำนาจตามระเบียบกระทรวงมหาดไทย ว่าด้วยการจัดทำแผนพัฒนาขององค์กรปกครองส่วนท้องถิ่น พ.ศ.๒๕๔๘ และแก้ไขเพิ่มเติม(ฉบับที่ ๓) พ.ศ.๒๕๖๑ หมวด ๓ ข้อ ๑๗(๓)(๔) จึงขอประกาศให้ทราบโดยทั่วกัน

ทั้งนี้ตั้งแต่วันที่ ๒๙ ตุลาคม พ.ศ.๒๕๖๔

ประกาศ ณ วันที่ ๒๙ ตุลาคม พ.ศ.๒๕๖๔

(นายวรวุฒิ หล้าทุม)

นายกเทศมนตรีตำบลยางคำ